هاوکاری

التضامن

ژمارە ـ ٢ | ساڵی دووەم | رۆژنامەیەکی هەفتانەی گشتیی دەزگای گشتی چاپەمەنیو بڵاوکردنەوە دەری ئەکات | ١٦ی کانونی دووەم ١٩٧١

دوو هەواڵ

● بەپێی بڕیارەکەی ئەنجومەنی سەرکردایەتی شۆرش وەزارەتی ناوخۆ فەرمانیکی وەزاری دەرکرد بۆ تەعین کردنی کاك علی عبدالله به محافزی سلیمانی

وە هەروەها وەزارەتەکە فەرمانی تری دەرکرد بە گواستنەوەی شکر الحدیثی لە محافزی سلیمانییەوە بۆ محافزی کەرکووك وە گواستنەوەی کاك غانم عبدالجلیل محافزی کەرکووك بۆ فحازی دیالی ٠

● **تیکوشەر حمید بەرواری** ئەندامی ئیحتیاتی لیژنەی مەرکەزی پارتی دیموکراتی کوردستان رۆژی چوارشەممە بەرەو لەندن گەوتە ری بۆ تیمارکردنی کە لەو دەس ودێژییە نارەوایەدا بریندار بووکە کرایە سەر ئوتومبیلەکەی لە مانگی رابوردوودا ٠

وە لەلایەن ئەندامانی لیژنەی مەرکەزیو مەکتەبی سیاسیی پارتو وەزیران و کومەڵی ئەندامی پارتی و برادەرانییەوە بەری خرا ٠

رۆژی چوارشەممە سەرکەوتنی لیستەی بەرەی قوتابیانی یەکگرتوو بە تەزکییە بڵاوکرایەوە لە هەموو قوتابخانە ئامادەییەکان و دانیشگاکانی وولاتدا ، ئەم لیستەیەش بڕیتییە لە یەکێتی نیشتیمانی گشت قوتابیانی عیراق و یەکێتی قوتابیانی کوردستان ٠

ناوەندەکانی هەڵبژاردن لەهەموو عیراقدا گەیشتە ٤٥٠ ناوەند وەژمارەی ئەو قوتابیانەی مافی دەنگدانیان هەبوو ٣٥٢ هەزار قوتابی بوون ٠ وە یەکێك لە لێپرسراوەکانی لیژنەی سەربەرشتی کەری هەڵبژاردنەکان بڵاوی کردەوە کە هیچ رووداوێکی نەشیاو لە هیچ قوتابخانەو دانشگایەکدا رووی نەداوەو هەڵبژاردنەکان بەرادەیەك دیموکراتیانەو برایانە بوو کە رادەی تێگەشتنی قوتابیانی دەرئەخست لەکۆری سیاسەتدا ٠

وە کاك کەریم الملا سەرۆکی یەکێتی نیشتمانی گشت قوتابیانی عیراق ووتی سەرکەوتنی بەرەی قوتابیانی یەکگرتوو و نەهاتنە پێشەوەی هیچ لیستەیەکی تر بۆ پاڵاوتن بەلگەی ئەوەیە قوتابیان باوەڕیان بە لیستەی بەرەکەیان هەیە ـ بەرەی قوتابیانی یەکگرتوو ـ ٠

وە بۆ سەلماندنی یەکگرتنی قوتابیان لەگەڵ سەرکردەکەیان دا کە بڕیتییە لە یەکێتی نیشتیمانی گشت قوتابیانی عیراق ئەو یەکێتی یەی کە چەندەها دەسکەوتی بۆ قوتابیان وەدەس هێناوە ٠

وە کاك أنور عبدالله جێگری سەرۆکی یەکێتی نیشتیمانی و سەرۆکی یەکێتی قوتابیانی کوردستان ووتی : لیستەی بەرەی قوتابیانی یەکگرتوو یەکسانی چارەنووسی کوردو عەرەب پیشان ئەدا ٠ وە هەروەها یەکێتیی ڕێڕەوی تێکۆشانی قوتابیانەی کوردو عەرەب دەرئەخا ٠

وە بەم بۆنەیەوە لە هەموو قوتابخانە ئامادەیەکانو دانیشگاکانیدا میهرەجانێکی ڕێکخراتیایا نوێنەرانی قوتابیان ووتاریان خوێندەوەو ئەوەیان سەلماند کە لێپرسراون بەرامبەر ڕێڕەوی قوتابیانە لەپێناوی بەدیهێنانی دەسکەوتێ زیاتر بۆ قوتابیان ٠

○ ○ ○

بەرەی یەکگرتووی قوتابیان لە سەراپای وولاتدا بەنکەدەرئەچێ ٠

ڕۆژی چوارشەممە سەرکەوتنی لیستەی بەرەی قوتابیانی یەکگرتوو بە تەزکییە بڵاوکرایەوە لە هەموو قوتابخانە ئامادەییەکانو دانیشگاکانی وولاتدا ، ئەم لیستەیەش بڕیتییە لە یەکێتی نیشتیمانی گشت قوتابیانی عیراقو یەکێتی قوتابیانی کوردستان ٠

ناوەندەکانی هەڵبژاردن لەهەموو عیراقدا گەیشتە ٤٥٠ ناوەند وەژمارەی ئەو قوتابیانەی مافی دەنگدانیان هەبوو ٣٥٢ هەزار قوتابی بوون ٠ وە یەکێك لە لێپرسراوەکانی لیژنەی سەربەرشتی کەری هەڵبژاردنەکان بڵاوی کردەوە کە هیچ رووداوێکی نەشیاو لە هیچ قوتابخانەو دانشگایەکدا رووی نەداوەو هەڵبژاردنەکان بەرادەیەك دیموکراتیانەو برایانەبوو کە رادەی تێگەشتنی قوتابیانی دەرئەخست لەکۆری سیاسەتدا ٠

وە کاك کەریم الملا سەرۆکی یەکێتی نیشتمانی گشت قوتابیانی عیراق ووتی سەرکەوتنی بەرەی قوتابیانی یەکگرتوو و نەهاتنە پێشەوەی هیچ لیستەیەکی تر بۆ پاڵاوتن بەڵگەی ئەوەیە قوتابیان باوەڕیان بەرەی قوتابیانی یەکگرتوو یەکسانی چارەنووسی کوردو عەرەب پیشان ئەدا ٠ وە هەروەها یەکێتیی ڕێڕەوی تێکۆشانی قوتابیانەی کوردو عەرەب دەرئەخا ٠

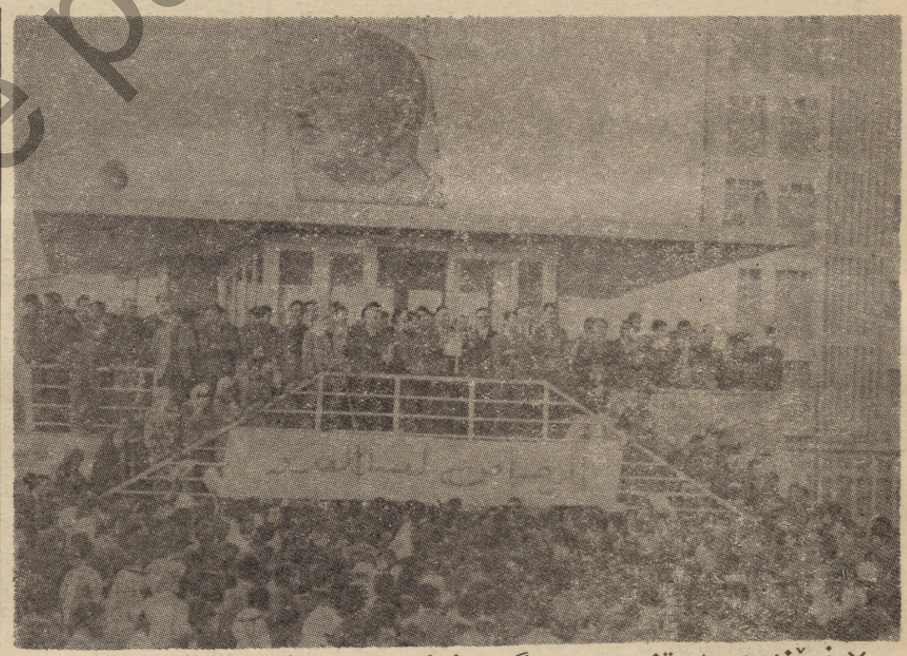
وە بەم بۆنەیەوە لە هەموو قوتابخانە ئامادەییەکانو دانیشگاکانیدا میهرەجانێکی ڕێکخراتیایا نوێنەرانی قوتابیان ووتاریان خوێندەوەو ئەوەیان سەلماند کە لێپرسراون بەرامبەر ڕێڕەوی قوتابیانە لەپێناوی بەدیهێنانی دەسکەوتێ زیاتر بۆ قوتابیان ٠

○ ○ ○

بەزووتنەوەی بەرگری فەلەستینی قوناغێکی نوێ دەست پێ ئەکا لە ژێر دروشمی :

هەموو کۆنەپەرستەکان شێرە بەفرینەن

زادی



× نوێنەری بزوتنەوەی بەرگری فەلەستین لەبەغدا سوور بونی گەلی فەلەستین لە بەردەوامی خەبات هەتا رزگاری ئەسلمێنێ

× جەماوەری گەل توڕەیی و بێزاری توندی خۆی بەرامبەر پیلانی چەپەڵی حکومەتی بەکری گیراوی ئوردن دەرئەبڕێت ٠

بەغدا ـ و٠ئ٠ع٠

لە ڕۆژی جوارشەممەی رابووردوو جەماوەری ڕەنجدەری گەلی عیراقیمان ناڕەزایی و تووڕەبوونی خۆی دەربڕی بەرامبەر بەو تاوانە دوورندانەی کە حکومەتی کەنەڵی شا حسین ئەکات لەئوردن دژی بزوتنەوەی بەرگری کردنی فەلەستینی ٠

ئەم کۆبۆنەوەیە لە مەیدانی تەحریرکرا و قوتابیە عەرەبەکان و بەتایبەتی هی ئوردن بەشداریان تیا کرد ، سەرەڕای هەزارەها هاونیشتمانی کە ڕژابوونەتە سەر شەقامەکان ٠

لە سەرەتای کۆبۆنەوەکە پیرەمێردێکی فەلستینی هۆنراوەیەکی نیشتمانی خوێندەوە ، دەوری نوکەرێتی حکومەتی چەپەڵی حسینی تیا ڕسواکرد ٠ ئینجا نوێنەری کومیتەی ناوەندی بزوتنەوەی ڕزگاری خوازی فەلستین ووتاری کۆمیتەی خوێندەوە کە تیایا سووربوونی نەتەوەی فەلستینی دەرخست لە دڕێژەدان بە خەباتی خوێناوی تا وەدی هێنانی سەرکەوتن ٠ هەروەها نوێنەری قوتابیە ئوردونیەکانیش ، ووتارێکی خوێندەوە ٠

سندوقی تەقاویتی ئەندازیاران

ئەنجومەنی سەرکردایەتی شورش لە ١٣ی ئەم مانگەدا بڕیاری دروست کردنی صندوقی تەقاویتی ئەندازیارانی دا

ئەم هەواڵە کاك محی الدین طائی نەقیبی ئەندازیاران بە وە٠ئ٠ع٠ ڕاگەیاند ٠ بەپێی ئەم یاسا نوێیە کەمترین تەقاویت کە ئەندازیار وەربگری (٧٥) دینارەو بەرزترین پلەش (١٢٥) دینارە

کاك محی الدین ئەوەی دەرخست کە ئەم یاسایە خزمەتیکی گەورەی ئەندازیاران ئەکاتو دەستەبەری ژیانیکی چاك بویان ئەکات ٠

●

بەڕێوەبەری گشتی خوێندنی کوردی لە سەردانەکەی بۆ کوردستان ئەدوێ

کاك عبدالله شالی بەڕێوەبەری گشتیی خوێندنی کوردی پاش گەڕانیك بە هەندی لەمحافەزەکانی کوردستاندا ، گەڕایەوە بەغدا ٠

کاك شالی لەسەردانەکەیدا سەری دا لە شاری کەرکووك و قەزاکانی محافەزەکە بۆ چەسپاندنو چێگیر کردنی ئەو قوتابخانە کوردییانەی ، محافەزەکە بە هەوسی قوناغە کەیەوە سەرەتایی و ناوەندی و ئامادەیی وە لیژنەیەکی فەرعی پێکهێنرا بۆ ئاگاداری کردنی بڕیارەکانی لیژنە بەرزەکەی ئەم بەڕیوە بەڕایەتییە لەم پارەیەوە ٠

وە هەروەها سەردانی محافەزەی هەولێریشی کردووە بۆ ئاگادار بوون لە پێویستی یەکانی ئەو قوتابخانانە لە کەرەسەو پێویستییەکانی تر ٠

پاشان سەری داوە لە محافەزەی سلێمانیو لەگەڵ بەڕیوەبەری پەروەردەو ، فیرکردندا کۆبوتەوە هەر بو زانینی پێویستییەکانی قوتابخانە کوردییەکان وە لەگەڵ بەڕیوەبەری پەروەردەی محافەزەی دیالاشدا کۆبوتەوە پاشو سەردانی لە محافەزەکە ، وە کاك شالی ووتی : پێشان لیژنەیەکی فەرعی لە دیالادا پێکهێنراوە بۆ جێبەجێ کردنی خوێندنی کوردیو قوتابخانە کوردییەکان بە تایبەتی لە خانەقینداو ، وە بەم زووانە لیژنەگە دەس بەکاروباری پێویستی خوی ئەکا ٠ وە کاك شالی ووتی پاش ئەوەی لەلایەن کاك محمد محمود عبدالرحمن وەزیری کاروباری سەروەوە تەعلیماتی ئەدریتی سەردانیکی تری محافەی دیالا ئەکات ٠

وە هەر لەم بارەیەوە کاك عبدالله شالی بڵاوی کردەوە کە «١٩» هەزار دانە لە کتیبی «مبادیء دراسة اللغة الکردیة» بەزمانی کوردی چاپ کراوە بو پولەکانی شەش ئامادەیی و قوتابخانە میهەنی یەکان لە هەموو قوتابخانەکانی عیراقدا ئەوانەی خوێندنی بەزمانی کوردی نییە ٠

بەرگری کردن لەتێکۆشەر ئەنجێلا دیفیس

لە ووڵاتە یەکگرتووەکانی ئەمەریکادا تادی بەرگری کەران لە کچە قوڵەرەش تێکۆشەر ئەنجێلا دیفیس زیاتر ئەبن کە لە پێناوی پاراستنی مافە کۆمەڵایەتییەکانی ناو ئەمەریکادا ٠

لە بڕۆکلینداً لەم دواییە کۆبوونەوەیەك بۆ ئەم مەبەستە بەسترا خاتو نورما نیفز نوێنەری یەکێتی قوتابیانی بۆرتاریکا تیایدا ووتی دەزگا ئەمەریکییەکان ئەو تاوانی کوشتنەی دژی ئەنجێلا هەواڵەکانی کەمبودیا وا ئەگەینن کە هیزە شورشگێرەکانی کەمبودیا لە ماوەی ٢٠ی تشرینی یەکەمەوە هەتا ٢٠ی کانونی یەکەمی ڕابوردوو لە سەراپای وولاتدا چەندین هیرشیکی سەرکەوتوی بەرپا کردوە ٠لەم هیرشانەدا نزیکەی (٣) هەزارو (٧٢٠) کەسیان لە دوژمن کوشتووەو یەخسیر کردەو ٠

وە لە ناوچەی (کیریومدا) بارەگای سەرکردایەتی ، لیوایەکی سەربازیان کڵول کردوەو (٤) کەتیبەشیان قەلاچوو کردوەو زیاتر لە (١٣٠) تەنی چەکو چەکەمەنی دەسەکەوتیان بووە ٠

هەروەها لەم ماوەیەدا چەندەها ناوچەی فراوانیان ڕزگار کردووە ، لە هەمویان گرنگتر ڕیگای (٤) بوو کە ڕزگارکردنی گیروگرفتیکی ئیجگار گەورەی دروست کردووە لەبەردەم نیروە ، نوکەرەکان ٠

دروست کرد لەبەر ئەوەی ئەو لە پێناوی مەسەلەی چەوساوەکانی وولاتە یەکگرتووەکاندا کۆششی ئەکرد ٠

وە نوێنەری ڕێکخراوەی چەکدارە ڕەشەکان « قولەکان» لە ووتارەکەیدا ووتی مێژووی ئەمەریکا پڕە لەم وێنەیەی کە هەر قولێك لە پێناوی مافەکانی ڕەگەزەکەیدا کۆششی کردبێ دەزگا ئەمەریکییەکان بەم جۆرەی ئەنجێلا کەوتوونەتە ئازاردانی ٠

وە لەم کۆبوونەوەیەدا کە لە پێناوی بەرگری کردن بوو لە ئەنجێلا دیفیس زۆر لە نوێنەرانی لیژنەی ماموستایانی ئەفریقیاو ئەمەریکاو نیقابەی یەکگرتووی کرێکارە گشتوکاڵییەکانو ڕێکخراوە پێشکەوتنخوازەکانی تری ئەمەریکا لەم بارەوە قسەیان کردن ٠

ئازانسی تاس « نۆڤۆستی »

هیرشی سەرکەوتوانەی شۆرشگێڕەکانی کمبودیا



پەیامی هاوکاری

هەموو کۆنەپەرستەکان شێرە بەفرینەن

● لە ئەنجامی پەرەسەندنی خەباتی پڕوزی گەلانو گەیشتنی زۆربەی ئەوبزوتنەوانە پلەی خەباتی چەکدارانە ، ئیمپریالیزمی جیهانیو هاوپەیمانەکانی کەوتنە خۆ بۆ کێشانی نەخشەی گلاوترین پیلانو تەگبیر بۆ لەناو بردنی ئەوبزوتنەوانەو تەفرو تونا کردنیان ٠

● یەکێك لە هەرەچەپەڵترین پیلانەکانی ئیمپریالیزمو هاوپەیمانەکانی ئەوە بوو ، بەناوی بەرگری کردن لە ئەمنو ئاسایشوچەسپاندنی لە جیهاندا ، ئەو ئاشتییەی کە ماوە بەوان ئەدازییاتر گەلان بچەوسێننەوەو سەروەتو سامانیان بدزن ،کەوتنە پەلاماردانی گەلان ، وە نەك هەر لە ڕێگای بەکرێ گیراوە ئەڵقە لە گوێیەکانیان ، بەڵکو ڕاستەوخۆش هێرشیان بردە سەر ئەو وولاتانەی کە بزوتنەوەی ڕزگاری خوازییان گەیشتوتە پلەی خەباتی چەکدارانە ٠

● هەرچەندە ئەمپەڵاماردانەو کوشتو بڕە بووە هۆی پرکردنی گیرفانو گەنجینەکانی ئیمپریالیستە دروندەکانو کومپانیا ئیحتکاریەکان ، بەڵام لە هەمان کاتدا ئیمپریالیزمی ناچار کردنێروە تاوانبارەکانی لە سەرانسەری جیهاندا بلاوکاتەوە ، بە ئومێدی تەفرو تونا کردنی بزوتنەوەکانی ڕزگاری خوازی گەلان ٠ بەم شێوەیەو لەگەڵ هەڵگیرساندنی ئاگری هەر شورشو بەرپابوونی هەر ڕاپەرینێك ئیمپریالیزمی جیهانی بەگشتیو هی ئەمریکی بەتایبەتی ملی خۆی ئەخاتە ناو داوێکی نوێوەو کە زیباتر لە مەرگ نزیك ئەبێتەوە ٠

● لە لایەکی کەشەوە ،بزوتنەوەی ڕزگاری خوازی گەلان لە ئەنجامی دروندایەتی دوژمنو تاقی کردنەوەکانی تایبەتیو گشتی ڕێگای ڕاستی دۆزیەوە ، ڕێگای خەباتی چەکدارانەی دڕێژخایەن ،ڕێگای هەموو کۆنەپەرستان شێرە بەفرینەن ٠

● هەر لەبەر ئەم هۆیەشە،بزوتنەوەی ڕزگاری خوازی فەلستین کە لە ژێر دروشمی(هەموو کونەپەرستان شێرە بەفرینەن) دڕێژە ئەدا بەخەباتی خوێناوی خۆی ، وا جارێکی کە دووجاری هێرشی نارەواو دڕندانەی دامودەزگا بۆگەنەکەی حوکومەتی شاحوسەینی نۆکەر ئەبێتەوە ٠ جونکە گەیشتنی بزوتنەوەکەبەو پلەیەی خەبات کە لەژێر ئەم دروشمە دڕێژە بدات بەخەباتی خۆی ، گەورەترین مەترسی دروست ئەکا دژی مانەوەی دەسەلاتی ئیمپریالیزمو هاوپەیمانەکانی نەك هەر لەفەلستین بەڵکو لە سەراپای ناوچەی ڕوژهەلاتی ناوەراست٠

● بویە ئەمرو زیباتر لەهەموو کاتێك ، هەموو نیشتمانپەروەرو پێشکەوتنخواز بانگکراون بۆ یارمەتی دانو پاڵپشتی کردنی گەلیفەلستینی ڕوی دەرخشانی خەباتی گەلانی ڕۆژهەلاتی ناوەراستە ٠ وە نیشتمان پەروەرێتیو پێشکەوتن خوازیهەر پارتو تاقمو کومەڵو کەسێك بەندە بە چەندێتی یارمەتی دانی ئەو بزوتنەوەیە، جا بە هەر شێوەیێك بێت ٠

● دەبا هەموو ئەوانەی ،کونەپەرستانو ئیمپریالیستەکان بە شێرە بەفرینە ئەزانن ،خەباتو تێکوشانی پیرۆزیان یەکخەن لەپێناوی دووارۆژی کامەرانی ئینسان ٠

institut kurde de paris

چەند سەرنجێك لە بزووتنەوەی قوتابخانەی ئێران

« بەشی سێیەم »

بزووتنەوەی لاوان وقوتابیانی ئێران ، کە ئێستە قۆناغی گەشەکردنو بەرزبوونەوەی ناستی خۆی ئەبڕێ، لە ساڵی ١٩٥٩ بەدواوە بەتین‌تر بوو ، لەو کاتەدا کە رژێمی ئابووری هاتبوو .

هەر لەو ساڵەدا بوو کە قوتابیانی دانیشگای تاران و هەموو قوتابیانی ئێران بەیارمەتی مامۆستایان ، توانیان بە خەباتو چالاکی خۆیان کۆمەڵێك لە مافەکانی خۆیان بە دەست بهێنن .

لە کۆتایی ساڵی ١٩٦٠ دائەم بزووتنەوەیە فراوان تربوو، وە بەبێ وەستان درێژەی پێدان تا ساڵی ١٦٩٣ .

رۆژی ١٢ی نیسانی ١٩٦٢لە ئەنجامی خۆپیشاندانە گەورەکەی مامۆستایانی تاران‌دالە مەیدانی بەهارستان ، « دوکتۆر خانعلی » تێکۆشەر بەدەستی یەکێك لە جەلادەکانی شا کە ناوی « سەرگوردشهرستانی » بوو ، شەهید کرا وە ئەو رۆژە لە مێژووی ئێرانابە ناوی رۆژی مامۆستایانەوە ناسراوە .

لەرۆژی ٢١کانوونی دوەمی١٩٦٣پیاو کوژانی‌شا هێرشیان بردە سەر دانیشگا و گەلێك‌تاوانی ناجوامێرانەیان دەرهەق بە قوتابیانی تێکۆشەر کرد ،خۆ پیشاندانی ئەم جارەی قوتابیان دژی دەرکردنی‌هەندێك قووتابی بوو لە قوتابخانەکانی تاران‌و کلیەی‌هندسەی‌تکنیکی، لەو هێرشەدا زیاتر لە ٦٠٠ قوتابی لێدران‌و بریندار کران ، وە بە دەستی پۆلیسی شا ، کتێبخانەکان ومختبرەکانی دانیشگا تالآن کران و سووتێنران ، قوتابیانی سەرانسەری ولآت و جەماهیری گەل بە خۆپیشاندان ، هەتاکو ماوەیەك پشت گیری خۆیابیان دەربڕی بۆ خەباتی قوتابیانی دانیشگای تاران .

هەر لەم رووداوانەدا ، لە ٢٤ی کانوونی دوهەمی ١٩٦٣دا (مەدی کلهور ـ قوتابی قوتابخانەی سانەوی ـ بەشی علمی) بە دەستی پۆلیسی شا کوژرا .

قوتابیانی ئابین « فیضیە »ی شاری قوم لە رۆژی ٢٢ی مارتی ١٩٦٣دا کۆمەڵێك خەڵکی شادیان بانگ کردبوو وە خۆپیشاندانێکی گەورەیان کرد پۆلیسی شا هێرشی‌بردە سەریان و قوتابخانەکەیان کردە خڵتانی خوێن ، وە زۆر یان لە پیاوانی ئابین‌و قوتابیان کوشت بە شێوەیەکی دڕندانە وەگەڵێکیان لێ بریندارکردن یا لە سەربان خستنیانە خوارەوە ، وەهەندێکیان لێ خستە رووبارەوە و خنکاندنیان ، وە قوتابخانەکە و کتێبخانەکەیان وێران کرد و سوتاند .

بەڵام پیاوانی ئابین و قوتابیان قارەمانانە راوەستان‌و بەرگریان کرد و لەوەدواش هەر درێژەیان بە خەباتی خۆیان‌دا .

لەو کاتانەدا بەهەزاران لاوی شۆڕشگێڕ کەوتنە بەندیخانەوە و ئازاری بێ هاوتایان چێشت و حوکمی مەرگیان بەندکردنی درێژ خایەن دران .

ئەم ناوە نەمرانەی خوارەوە نمونەی خەباتی شۆڕشگێڕەکانی ئەو سەردەمەی دوایی ئێرانن :

بەهمەن قەشقائی ـ کە سەرکردایەتی خەباتی چەکدارانەی ناوچەی فارسی نەکرد بە شێوەیەکی نامەردانە گوللە باران‌کرا . کەیانی ـ کە قوتابیەکی شۆڕشگێڕ بوو ، بە تومەمەی کوشتنی دوو پۆلیس اعدام کرا .

غلام رضا تختی (جهان پهلوان) ـ کە پالەوانی زۆران بازی جیهانی بووە جێگەیەکی گەورەی هەبوو لەدڵی خەڵکی ئێرانا بە دەستی پیاوەکانی دەربارەی شا کوژرا .

اسماعیل شریف زادە ـ شۆڕشگێڕی قارەمانی کوزد ، لە شەڕێکا لەگەڵ جەندرمەکانی شا لە ناوچەی بانە شەهیدکرا .

صمدی بهرنگی ـ مامۆستای مەزن‌و شۆڕشگێڕی لادێکانی ئازربایجان کوژرا و لە رووبارەی ئاراس دا خنکێنرا .

مهندس نیك داودی ـ لەم دوایی‌یە دا لەژێر زەبری ئازار دانا شەهید کرا .

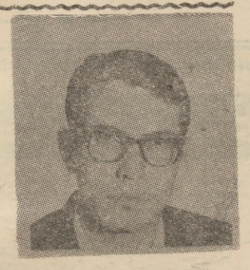
رەحیمی ـ لە هێرشی جەلادەکانی شادا بۆ سەر دانیشگا لە ٢١ کانونی دوهەمی ١٩٦٣ هەردە چاوەکانی نایە پێناوی شۆڕش .

هەر لەم رووداوەشدا کچانی قارەمان دووچاری لێدان و هێرشی دڕندانەی پیاوکوژانی شا بوون وە تەنانەت دەست درێژی کرایە سەر شەرەفیان .

ناصری کاخساز ـ لەم دوایی‌یەدا لە بەندیخانەدا بە ئازار دان هەردوو چاویان کوێر کرد .

ئەمانە بەشێکن لە قوربانیەکانی بزووتنەوەی لاوان و قوتابیانی ئێران لە چەند ساڵی دوایی دا .

رژێمی شا لەم ساڵانەی دوایی دا سیاسەتێکی فاشستی یانەی تازەی گرتە بەر بۆ



● سلطان زادە



● حسن نیك داودی

کوژاندنەوەی بزووتنەوەکە ، ئەویش بە کێش کردنی قوتابیان بۆ عەسکەری و ڕێگە گرتن لەتەواو کردنی خوێندنیان کە بەو هۆیەوە بەسەدان قوتابی لە دەرس خوێندن بێ بەش‌کران وە وەکو سزادان بۆ ماوەی دووساڵ نێرران بۆ سەربازگا ئێستەش هەر بەردەوامە ، بە تایبەتی لە بەسەرهاتەکانی ئەم ساڵەدا ، سەدان قوتابی بەو جۆرە سزا دران‌و بە زۆر ئێران بۆ مەربازی .

هەڵچوون و بەند بوونەوەی ئاستی ئەمۆقۆناغەی بزووتنەوەکە وە دەیان مان گرتن و خۆ پیشاندان و کۆبونەوەی جەماهیری گەورە ، وە فراوان بوونی ڕێکخستنی شۆڕشگێڕانە لە ناو قوتابیان و کۆمەڵانی‌ترا، ئەمانە هەمووی رژێمی شای زیاتر هار کرد و لە راپەڕینی «١٥ی خرداد» ـ ٧ی حوزەیران ١٩٦٣ زۆر بە توندی و بە شێوەیەکی خوێناوی لەم بزوتنەوەیە درا .

لە ١٥ی خرداد دا ، سەدان مەزار لە خەڵکی تاران ساز درا بوون لە ژێر سەرکردایەتی ڕێکخراوەکانی قوتابیان و کرێکاران دا ، وەچەندەها ڕۆژ بەرامبەر هێزەکانی شا شەرێکی خوێناویان کرد .

ئەم بزوتنەوەیە ، چ لە تاران و چ لە شارەکانی قوم ، تەورێز ، مشهد ، شیراز ، أصفهان ، بە کوشتن و برینی هەزارەها شۆڕشگێڕی ئێران کۆژێنرایەوە .

ئەم لێدانە خوێناویە بوو بە هۆی ئەوەی کە تا ساڵی ١٩٦٧ لە دانیشگاکان و قوتابخانەکانی ئێران‌دا بزوتنەوەیەکی بە هێز نەهاتە کایەوە .

بەڵام لە ساڵی ١٩٦٧ ە وە جارێکی تر قوتابیان ، بە هێزێکی زیاترەوە هەستانە سەرپێ . وە ئەمجارە خاوەنی شارەزایی و تاقی‌کردنەوەی گەلێك بەنرخ بوون لە شکانی خەباتی قۆناغی رابوردوویان . لە ساڵی ١٩٦٧ دا هەندێك خۆپیشاندانی گەورە لە دانیشگاکانی تاران ، تەورێز ، شیراز ، ڕووی دا کە لە ئەنجامیا بە سەدان‌قوتابی تر بەندکران و یان لە خوێندن دەرکران و نێردران بۆسەربازی .

هەر لەکاتی کوشتنی غلام رضا تختی بەدەستی جەلادەکانی ساڵمانی ئەمن ، ئەم بزووتنەوە تازەیەگەیشتە جۆشی هەڵچوون‌و راپەڕینی ، وەقوتابیان و ڕێکخراوەکانیان ، تەعزێ و ناشتنی ئەم شەهیدەیان کرد بە راپەڕنێکی گشتی جەماهیری . لە رۆژانی حەوتەمی بوونی و لە چلەکەدا ، قوتابیان توانیان بە سەدان هەزار لە خەڵکی پایتەخت بێننە سەر شەقامەکان‌و دژی رژێم کۆیان بکەنەوە و بەرگری بکەن دژی پۆلیس .

بەڵام ئەم خەباتەش، نرخەکەی گران کەوت لە سەر قوتابیان و گیانی چەندەها نیشتمان پەروەرو بەندکردنی زیاتر لە ٢٠٠ قوتابی دانیشگای تاران و ٥٠ قوتابی دانیشگای تەورێز . وە ژمارەیەکی زۆری تریان ڕەوانەکرد بۆ سەربازگاکان ، بۆ بێبەش کردنیان لە خوێندن‌و دوور خستنەوەیان لە مەیدانی خەباتی دلێرانە .

قوتابیان دەستیان دایە خەباتێکی توندو تێژ بۆ رزگار کردن و بەردانی هاوڕێکانیان کە ئەمەش دیسان بوو بە هۆی گرتنی سەدانی تریان .

لە ماوەی ساڵی ١٩٦٨ دا ئەم بەسەرهاتانە هەروا بە توندوتیژی درێژەی پێ درا وە ئێستەش هەر بەردەوامە .

لەم ڤۆناغە دا بە دەیان مان گرتنی قوتابیان و گشتی خەڵك سازدرا وە کە لە ناوەڕۆکیدا دروشمی داخوازیەکانی گشتی خەڵك و پاریزگاری کردنیان و، پشتیوانی کردن لە شۆڕشی ڤیتنام و فەلەستین دەرخستنی توڕەیی بەرامبەر ڕژێمی شا و ئیمپریالیزمی ئەمریکا... وەکو دروشمی سەرەکی بەرزکرا بوونەوە .

لە زستانی ١٩٦٩دا ، کاتێ خەڵکی ناڕەزایی‌یەکی زۆریان هەبوو بەرامبەر گران کردنی نرخی بلیتی پاس ، ڕێکخراوەکانی‌قوتابیان جەماهیری‌خەڵکیان کۆکردەوە بۆ خەبات کردن دژی رژێمی شا ، وە زوربەی کرێکاران‌و قوتابیان‌و کاسبکارو فەرمانبەران‌و تیا بەشدار بوون وەبە هۆی هۆشیاری‌و کارامەیی شۆڕشگێڕانەی قوتابیانەوە ، ئەم خۆپیشاندانانە دەرکەوتنی بە دەست هێناو داواکاری‌یەکانیان هاتەدی . بەڵام لەم خەباتە نوێیەشدا بە دەیان نیشتمان پەروەر کوژران و کۆمەڵێکی زۆریشیان بەند کرا .

لەبەهاری ساڵی رابوردووش دا قوتابیانی ئێران دەستیان کرد بە بەرپا کردنی خەباتێکی فراوان بۆ بەردان‌و رزگارکردنی بەندە سیاسیەکان ، وەلەژێر زەبری خەباتی دلێرانەیانا رژێمی شا ناچارکرا بەندە سیاسیەکان (کە لەسەر خۆپیشاندانەکانی زستان گیرابوون) بەربدات ، وەبەوش سەرکەوتنێکی نوێ بەدەست هێزا .

بۆیە خەباتی قوتابیان‌لەگەشە کردنی بەردەوامی خۆی نەکەوت‌و هەر درێژەی پێدراو تابێ پەرەی ئەسەند .

هەروەها ساڵی پار کاتێك کە (یاری‌یە وەرزشی‌یەکانی نێوان وڵاتانی ئاسیایی) لە تاران ئەکرا ، وەتیپی فتبۆلی ئیسرائیل تێیدا بەشدار بوو (بەهۆی دۆستایەتی ونزیکی ڕژێمی بەکرێ گیراوی شاوە لە ئیسرائیل) قوتابیان چالاکی‌یەکی زۆریان نواند بۆتێك دانی یاری‌یەکان و ڕسواکردنی ڕژێمی شا وە یاری‌یەکانیان گۆڕی بە خەباتێکی سیاسی دژی ڕژێم .

لەنیسانی ساڵی‌رابوردوشدا حکومەتی شا ٣٥ سەرمایەداری گەورەی ئەمریکایی بانگ کرد بۆ بەستنی (کۆنفرانسی سەرمایەدارانی ئەمریکا) لە تاران ، وە بەوە خیانەتێکی ڕووەڵماڵراوی تری خۆی خستە ڕوو بۆخەڵکی ، دژی خواست وقازانجی گەلانی ئێران‌و سامانی نەتەوایەتی ئێران .

(ماوەتی)

جیهانی ئەمڕۆ

تشیلی ـ سانتاگیو ـ و٠أ٠ع٠ لە یونایتدبریسەوە

شەوی ڕابوردوو قوتابیە ئوردونیەکان و قوتابیە عەرەبەکان بالویزخانەی ، ئوردونیان لێرە داگیرکرد لە ڕقی ئەو هەلویستەی کە حکومەتی کەنەدلی شاحسین گرتویەتی دژی بزوتنەوەی رزگاری خوازی فەلستینی .

قوتابیەکان بە بالویزیان گەیاندووە کە لە بالویزخانەکە دەرناچن تاوەکو حکومەتی ئوردن ئەم کوشتن‌و برینە ڕائەگرێ .

دووا هەوالی ئەم قوتابیانە، ئەوەیە کە حکومەتی تشیلی هەولئەدا بالویزخانە کە بەجی بێلن هەروەها قوتابیە ئوردونیەکان لە سلام ئاباد پایتەختی پاکستان بە چەندەها خوپیشاندان هەلسان بەرامبەر بارەگای بالویزخانەی ئوردنی . ئەم هەوالە شەوی ڕابوردوو ئاژانسی رویتر بلاوی کردەوە ووتی ، قوتابیەکان ئالای فەلستینیان هەلکردبوو .

ئوردون ـ و٠أ٠ع٠

لی‌ڕسراویکی بزوتنەوەی بەرگری کردنی فەلستینی بە و٠أ٠ع٠ ڕای‌گەیاند کە ژمارەی گیراوەکان لە ئوردن لەم چەند ڕۆژەدا گەیشتوتە (١٥٠٠) کەس ، ئەمە جگە لە دەهان لاشەی مردو کە کەوتوتە سەر شەقامەکان‌و دەنگی قەقینەوەی بومباو دەستریژی‌مەترەلیوزەکان‌هەموو لایەکی عومانی گرتوتەوە و ئاو کارەبا دووبارە براوەتەوە .

بغداد ـ و٠أ٠ع٠

لە چوارشەمەی ڕابووردو بالویزی کوماری چین گەلی سەری بارەگاکانی بزوتنەوەی رزگاری‌خوازی نیشتمانی ، فەلستینی دا لەگەل هەندێ لە کاربەدەستانی بالویزخانە کەی چین‌و لەو سەرادانە ، سووربوونی وولاتەکەی خۆی دەرخست لە پشتگیری کردنی فەلستینی‌و ئاشکرایی کرد ، چون ئەم کوشتن‌و برینەی دووایی کە حکومەتی کەندلی ئوردن ئەکات ، بەشیکە لە پیلانە گلاوەکەی ڕوجەرز .

ڕیکخراوی یەکگرتنی گەلانی ئەفرو ـ ئەسیەوی

قاهیرە ـ و٠أ٠ع٠

ڕیکخراوەکە ئەو پیلانانەی کە یەکیتی خەباتی گەلانی عەرەب لاواز ئەکات بە کاریکی تاوانبارانەی دانا ، هەروەها هەموو هەولیکی لاوازکردنی بزوتنەوەی ڕزگاری خوازی فەلستینی بە پیلانیکی چەپەڵو گلاوانەی دانا بو لەناوبردن‌و تەفرو تونا کردنی بزوتنەوەکە .

کوبوونەوەیەکی گەورە بو پشتگیری‌کردنی گەلانی هیندی چینی

ئەو وەفدانەی کە لە کۆنگرەی حەوتەمی ڕۆژنامە نووسەکاندا بەشدار بوونە لە هافانادا ، بەشداری‌ی کۆبوونەوەیەکیان کردووە کە لە پیناوی پشتگیری‌کردنی تیکوشانی پالەوانانەی گەلانی هیندی چینی‌یە کە لە شاریکی نزیکی پایتەختی کووبادا بەسترا .

وە ئەو کەسانەی لەم کوبونەوەیەدا قسەیان‌کرد هەمویان پیویستی‌ی پشتگیری کردنی گەلانی هیندی چینیان دەربڕی کە دژی دەس‌درێژی‌ی نارەوی ئەمەریکا کۆشش ئەکەن ، وە سەروکی وەفدی ڕۆژنامەگەرە ئیتنامی‌یەکانی ، خواروو لەن ـ فان ـ سان لە بارەی سەرکەوتنە سەربازی یەکانی نیشتیمانی یەکانی ڤیتنامەوە دووا کە دژی ئیمپریالیزمی ئەمەریکی و ، نوکەرەکانی ئەجەنگن .

تۆماتێکی نوێی گوناهبارکردنی ئیمپریالیزمی ئەمریکا ...

« ئەم نامەیە سەربازێکی ئەمریکی، کە لە ڤیتنامی خوارو شەر ئەکات نارددوویەتی بۆ دایك‌و باوکی،ئەوانیش داویانە بە ڕۆژنامەی « ئاکۆن بیکون گۆرنال » و بەتەواوی بڵاوی کردۆتەوە ، ئەم نامەیە تۆماریکی نوێیە « ئیمپریالزمی ئەمریکا » لە بەردەم بیرو باوەڕی پیرۆزی مرۆڤایەتیا گوناهبار ئەکات » .

تەواوی نامەکە :

دایە ٠٠ بابە ٠٠ خۆشەویستەکانم :

ئەمڕۆ بۆ بەجێ هێنانی ئەرکێ ڕێمان گرتەبەر ، ئەو ئەرکەمان بەجێهێنا ، من شانازی پیوەناکەم ، نە بۆ خۆم وە نە بۆ هاوڕێکانم ٠٠٠ هەتا نە بۆ وڵاتەکەشم ، هەر ئاوەدانیە هاتبێتە ڕیگامان ٠٠ سوتاندمان ٠٠٠ ڕێگام‌بەن بەوردی بۆتان بگێڕمەوە :

ئەم بەیانیە ٠٠ هەرئەوندەی ئەو شەش ـ هیلیوکوبتەری ـ هەریەکەیان شەش سەربازی تیابو ٠٠٠ لە ناوەڕاستی کۆمەڵی « زنجا » نیشتەوە ٠٠ پێخستە سەر ئەرزو دەست کردنمان بە ئاگر تێ بەردانی هەموو زنجەکان یەکێك بو ، هەموو ئەو پیرە پەك کەوتانەمان کۆکردەوە کە توانای چەك هەڵگرتنیان نەبو ، بە پاڵە ناوچەیەدا لە پێناوی بەرژەوەندی‌و بەخێوکردنی‌سوپاکانیاندا وبۆفرۆشتنی کەلوپەلی زیادەو بۆ لێکێشانەوەی ئەو مەواده خامانەی کە پێویستیانە بوو بۆ گێرانی کارخانەکانیان .

وە ولاتەکەی ئێمەش لە ناو ولاتەکانی ڕۆژهەلآتی ناوەڕاستدا جێگەیەکی تایبەتی هەیە ، کە بۆتە نیشانەی تیری ئەوپیلانانە لە شۆڕشی ١٤ی تەمووزەوە بۆگێرانەوەی عیراق بۆ ژێر ڕکێفی ئیستیعمار وە کردنەوەی بە ئالەتێك بۆ چاوترساندنی گەلانی ئازادبووی ئەم ناوچەیە لەبەر ئەمە لەسەر هەموو لایەك پێویستە کە ئاگاداری ئەو پیلانانەبێت کە لەدەورمان سازئەکرێت ، وئەبێ عیبرەت لەو ڕووداوەخوێناوینا وەرگرین کە هەتا ئەمڕۆکە لەم ناوچەیەدا بە خۆیان دابمزینین لەم ڕوویان داوە .

پەستۆ گەیاندمانئە ئەو شوێنەی بۆ « کۆ کردنەوەی گومان لێکراوەکان تەرخان کرابو »٠٠ بەڵام خێزانەکانیان لەم کەینو بەنیە نەئەگەشتن ٠٠٠

هەموویان ئەگریان ٠٠ ئەپاڕانەوە کە لەیەکیان جیانەکەینەوە داوایان ئەکرد ٠٠ باوکو باپیرو منالەکانیان لەیەك نەکەین ، ئافرەتەکان هاواریان هەڵکردو قوریان ئەپێوا ٠٠٠

ترس دای گرتبون ٠٠٠ کە سەرنجی زنجەکانیان ئەدا ٠٠ بە هەموو شتەکانیانەوە ئەسوتا ٠٠٠ هەناسەی ساردیان هەڵ ئەکێشا ٠٠ بەڵێ ٠٠٠ سوناندمانن ٠٠٠ هەتا کێبڵەکانی برنج ڕزگاریان نەبو ٠٠ هەرچی ئاژەڵیشیان هەبوو ٠٠ کوشتانماتن !!

هەموومان سەربازی بێ ئاگای‌و سەر لێشیواوی بونی ، یەکی لە هاوڕێکانم هاواری کرد :

ـ یەك ڕۆژی تەواومان لەبەرە ٠٠ بکوژین ٠٠٠ بسوتێنین !! دوایی هەموومانی بانگ‌کرد ٠٠ چوینە لایەوە ٠٠ سەیرمان کرد لە زنجێکەوە ٠٠ کابرایەکی پیری پەکەوتە دەرچو ، هاوڕێکەم پێووت : دورکەوەرەوە ٠٠٠ لەبەر ئەوەی پیویست بو زۆ ئەرکی سەرشانمان بەجێ بێنین٠٠ پیویست بو زو بومباکە بکێشین بەزنجەکەدا ٠٠٠ هەر بۆمباکەمان گرتە زنجەکە ٠٠٠ کابرای پیرە شێت بو ٠٠٠ بەهەر چوار پەل هەڵ ئەبەزیەوەو خۆی ئەدا بە سەر ئەرزا ٠٠ زوو زوو ڕای ئەکرد بۆ لای ئاگرەکە ٠٠٠ دوای ئەگەڕایە وە بۆ لای ئێمە ٠٠ لەپڕ دەنگی گریانی منالێك لە زنجەکە سەرسامی کردین ٠٠ دای تەقینەوە ٠٠ بە دوایا دامرکانەوەی ئاگرەکە ٠٠ دیمان



وەرگێڕانی : عبدالله عباس

٠٠ دایکێك‌و دوومنال ٠٠ بون بەکوی زوخاڵ !! « کچێکی منالی ١٢ ساڵە ٠٠ کوڕێکی ٦ ساڵە » وە ساوایەك چەند ڕۆژی‌بو لەدایك بوبو» ٠ کابرای پیرە ٠٠ هاوارو دادی بۆ ئەوە بو پیمان بڵێ زنجەکە ئەوانەی تیایە ٠٠٠ بەڵام ئێمە لێی تێنەئەگەشتین ٠٠ ئەرمەکانمان هێنایە دەرەوە ٠

دیمەنێکی ترسناك بو ٠٠!

لاشەی هەرسێ منالەکە برژابو ٠٠ ئێمە تۆزێ چاومان بریبەیەك ، دوای ٠٠٠ بەجێمان هێشتن ٠٠ پیرەش هەربە خویا ئەکێشاو ئەگریا !!

دواجار ئەو پیرەم دیەوە ٠٠ لەشوێنی زنجەکە نویژی بۆ « بوذا » ئەکرد ، قژەسپیەکەی بەدەم باوە ئەشکایەوە ٠٠٠ فرمیسکیش بەچاوە کزەکانیا ئەهاتە خوارەوە ٠

بابە :

نازانم چۆنت بۆ باس‌کەم ، چەندم لاگران بو ئاوڕ بەمەوەو سەیری ئەو کابرایە بکەم ، هەرچونی بێ ٠٠ من تاوانەکەم کرد ٠٠٠

حەزم ئەکرد بگریم ٠٠ بەڵام لەبیستە بە دواوە ناتوانم بگریم ٠٠٠

کوڕی دڵسوزتانی « جیمس »

ڕۆژنامەی ڕۆژنامەکان

التآخی : سەرەتای هێرشێکی ئیمپریالزمی‌و سەهیونی بۆسەر ڕۆژهەلآتی ناوەڕاست لەجموجۆلی گومان لێکراویانادەر ئەکەوێ .

گاردیان : سەبارەت کەناری‌عەرەبی ئەدوێ .

کفاحی بیروتی : لەکونگرەی‌ڕۆژنامە نوسیەکەی نیکسون ئەدوێ .

ڕۆژنامەی تەئاخی لەئێت : ناوچەی ڕۆژهەلآتی ناوەڕاست سەرەتای هێرشێکی‌ئیستیعماری سەهێونی تێادا بەدەرئەکەوێت کە تەشەنەکردنی نەخشەی پیلانەکانیان دەرئەخات بۆ وەستاندنی سەرکێشی ئەم ناوچەیە وگێرانەوەی بۆ کۆنە جێگاکانی جارانی ، نەخشەی ئەم پیلانانە هینی ئەمڕۆ کە نی‌یە، بەڵکو هینی‌ئەو ڕۆژانەیە کە کڵپەی ئاگری شۆڕشی ڕزگاری خوازی زوربەی ناوچە ژێردەستەکانی جیهانی گرتبۆوە وگەورەترین کێشە کەوتوە نێوان هێزە ڕزگاری خوازەکان و دەزگا ئیستیعماریکانەوە .

هەر لە سەر ئەم باسە ووتی: لەدوای شەری جیهانی‌یەکەمەوە دەولەتە ئیستیعماریکان‌ویستیان چەند دەولەتێکی لاوازی سەر ناوچەیەدا لە پێناوی بەرژەوەندی‌و بەخێوکردنی‌سوپاکانیاندا وبۆفرۆشتنی کەلوپەلی زیادەو بۆ لێکێشانەوەی ئەو مەوادە خامانەی کە پێویستیانە بوو بۆ گێرانی کارخانەکانیان .

وە ولاتەکەی ئێمەش لە ناو ولاتەکانی ڕۆژهەلآتی ناوەڕاستدا جێگەیەکی تایبەتی هەیە ، کە بۆتە نیشانەی تیری ئەوپیلانانە لە شۆڕشی ١٤ی تەمووزەوە بۆگێرانەوەی عیراق بۆ ژێر ڕکێفی ئیستیعمار وە کردنەوەی بە ئالەتێك بۆ چاوترساندنی گەلانی ئازادبووی ئەم ناوچەیە لەبەر ئەمە لەسەر هەموو لایەك پێویستە کە ئاگاداری ئەو پیلانانەبێت کە لەدەورمان سازئەکرێت ، وئەبێ عیبرەت لەو ڕووداوەخوێناوینا وەرگرین کە هەتا ئەمڕۆکە لەم ناوچەیەدا ناوچەیەدا لە پێناوی بەرژەوەندی‌و بەخێوکردنی‌سوپاکانیاندا وبۆفرۆشتنی کەلوپەلی زیادەو بۆ لێکێشانەوەی ئەو مەوادە خامانەی کە پێویستیانە بوو بۆ گێرانی کارخانەکانیان .

وە ولاتەکەی ئێمەش لە ناو ولاتەکانی ڕۆژهەلآتی ناوەڕاستدا جێگەیەکی تایبەتی هەیە ، کە بۆتە نیشانەی تیری ئەوپیلانانە لە شۆڕشی ١٤ی تەمووزەوە بۆگێرانەوەی عیراق بۆ ژێر ڕکێفی ئیستیعمار وە کردنەوەی بە ئالەتێك بۆ چاوترساندنی گەلانی ئازادبووی ئەم ناوچەیە لەبەر ئەمە لەسەر هەموو لایەك پێویستە کە ئاگاداری ئەو پیلانانەبێت کە لەدەورمان سازئەکرێت ، وئەبێ عیبرەت لەو ڕووداوەخوێناوینا وەرگرین کە هەتا ئەمڕۆکە لەم ناوچەیەدا

وە ئەڵێت : مانای فرۆشتنی ٥٠ زرێپۆی تشیفتین بە ئێران کە نرخیان ئەگاتە ٢٠ ملیۆن جونیە ، ئەو ڕاستی‌یە ئەدات بەدەستەوە .

وەك ئەو ڕۆژنامەیە ئەڵێت : ئێستا ئیران بە کارترین هێزە لەو ناوچەیەدا ، وە ئەگەر نوسیدنی نیکسۆن سەرك کۆماری وڵاتە یەکگرتوکانی ئەمریکا ڕایگەیاند کە هەرەشەیەکی تۆندی نارەوە بۆ ڤیتنامی باکوری بۆ وازهێنان لەخۆگرتن بە ڤیتنامی باشوردا، وە ئەگەر واز لەو جۆرە کارانە نەهێنن فەرمان ئەدات بەوەی بۆمبابارانێکی بەتین تری ڤیتنامی باکوری بکرێت .

وە نیکسۆن وتوویەتی : یەکێك لەدەست کەوتەگرنگەکانی ماوەی دووساڵی حکومەتەکەی هەوڵدانی کۆتایی بەشەڕ هێنانە ٠٠ ئەگەرچی کۆتایی بەشەریش نەهێنراوە بەڵام هیواو وایە کە بەم زوانە کۆتایی پێ بهێنرێت .

وە لەبارەی هیوای بەستنی کۆنگرەی بەرزی نێوان یەکێتی سۆڤیات‌و ئەمریکا نیکسۆن و تووی‌یەتی : کۆنگرەی وا بەم زووانە ڕووتادات ، بەڵام لەدوا ڕۆژدا ئامادەیە بۆ بەستنی ئەو جۆرە کۆنگرانە ٠٠

لە قسەکانیدا نیکسۆن ئەڵێت : بنکەی غەواسە تۆتۆمێکانی سۆڤیات لە کۆبادا دژی ڕێکەوتنەوی ساڵی ١٩٦٢ بەڵام موخابەراتی ئەمریکایی بەوەی نەزانیبوو کەوا یەکێتی سوڤیات لەو جۆرە بنکانەیان لەکۆبادا دامەزراندوە .

Institut kurde de paris



شاعیری لاو ـ شێرکۆ بێکەس ـ جگە لەوەی هەموو خوێندەوارێك ئەیناسێ بەوەی یەکێکە لەو لاوە بەهرەوەرانەی ڕێچکەو ڕێبازێکی نوێیان گرتووە ٠٠ بەوەش ناسراوە کە یەکێکە لەو ئەدیبانەی پار بانگەوازی ڕوانگەی ئەدەبی کوردیان بڵاوکردەوە لەم گفتو گوێدا ئەمانەوێ دەربارەی ـ ڕوانگە ـ و هەندێ باسی تری ئەدەبی بێ پیچ و پەناو ڕاستگویانە لەگەڵ کاك شێرکۆدا بدوێین :

● **ڕوانگە تا ئێستا چی‌کردوە ؟**

ـ بەر لەئێوە گەلێ جاری تریش ئەم پرسیارەمان لێ‌کراوە ٠٠ کە ئایا ئێمە چیمان کردو چیمان گۆڕی ؟ ٠٠

یان ئەو بەرهەمانە کامانەن وەك لە بانگەوازەکەدا داوامان کردوون و لێی دووا وین ٠٠ بە بڕوای من ئەم پرسیارە ٠٠ پەلەی تێدایە و کاتی کردنی هێشتا نەهاتووە ٠٠ یان بە واتایەکی تر ٠٠ نامەی خۆشەویستی ئێمەیە ٠٠ بەڵام (دەربڕینی ئەم خۆشەویستی)یە لە بەرهەمدا ٠٠ ئەمەیان قوناغی دوور درێژی دووهەمیانە ٠٠ کە ئەو خۆشەویستی‌یە بە شێوەیەکی فراوان خۆی بنوێنی ٠٠ کەی ؟ ٠٠ ئەوکاتەی تاقی کردنەوەکانی ناو ئەو بڕواو خۆشەویستی‌یە تەواو لەبۆتەی خۆیاندا قاڵبەبن و ڕەنگی تایبەتی خۆیان لەسەر ڕەوی تازە کردنەوە ٠٠ ڕۆژ لەدوای ڕۆژ ئەڕێزن ٠ ئەتوانم بڵیم ساڵەکانی حەفتا ٠٠ تەواو نابن ٠٠ کەژانی تاقی کردنەوەکانی ئەم سەردەمەو نامەی خۆشەویستی و بانگی بانگەوازەکەمان ئەگەن بەیەکو ئەم پرسیارەی ئەمروش ٠٠ وەڵامەکەی بە ئاسانی ئەدرێتەوە ٠

● **بەڕای تۆ شاعیر کی‌یە ؟**

ـ بە بڕوای من شاعیر ئەو پێغەمبەرەیە ٠٠ کە لە نەهێنی‌ی بەهرەوە ٠٠ ڕاستگۆیی لە تاقی کردنەوەدا ئەچێنی و بەدوای ئەو خۆشەویستی و ڕاستی‌یە ، (مطلق)ەدا ئەگەڕێ کە خواوەوەی تیدا نەئەبوو ٠ ئەمە جگە لەوەی حەز ناکەم خوێندەوار واتی بگات ٠٠ کە شێوەو گرنگی پرسیارەکە خۆی بەرامبەری بەهرەو دەسەلاتی جێگەی ئێستای ئەدەبی منە ؟ واتە لە ڕاستیدا من هەروەکو شاعیرێك کە لەتاقی کردنەوەدا ئەژی و هیچی تر ٠٠ وەڵامی ئەم پرسیارە ئەدەمەوە ٠٠ ئەگەر بشێ بڵێم (پێویستە) ئەلیم ٠٠ شیعری ئەم سەردەمەمان لەگەڵ ئەو ڕاستیانەدا پێویستە بژی ٠٠ کە عەیبو عاری ژیانمان لێ ناشاریتەوە و چۆنین بەبێ داپۆشین بمانخاتە ڕوو ! پەردە لە ڕووی ئەو فروفێڵ و خۆ تەفرەدان و ترسنۆکی‌یانە هەماڵێ کە چاوی مێشك و بیرکردنەوەی بەستووین ، ناڕازمان بدات بۆ ئەوەی بەخۆمان و ڕیگەی ژیانەوەمان بناسێنێ ، لەگەڵ هەموو جوانی‌یەکی ژیاندا بمانکات بە هاوڕێ ، لە چاوی کوردایەتی یەوە تەماشای چاوی مرۆڤایەتیمان پێ بکات ، لەگەڵ پێشکەوتن و گۆڕانی خێرایی ئەم سەدەیەدا شان بەشانمان بمانبات ، بە دەست تێکەڵاو کردنی (تەقلیدەوە) نا بەڵام بەکار تێ‌کردنی پێشکەوتنی شیعری تازەی ئەدەبی ولاتانی پێشکەوتوەوە ٠٠ لە ، ئاشنایەتیەکی بەردەوامدابێ ٠ ناوەڕۆکی هونەری ئەوەندە نەیەتە خوارەوە ببێ بە کەرەسەی دعایەیەکی بازرگانی و بازاری ٠٠ نەشبێ بەو مەتەڵەی هەزار گرێ کوێرە بدات لەخوێی و بمان گەڕێنێتەوە بۆ مەتەڵەکانی شیعری سەردەمی هەرەتی دیوەخانی کلاسکیی‌یەکان ، تووشی گریان و کروزانەوە و دۆش‌دامانی ئەو ڕومانتیکیەشمان نەکات کەدەستمان پێ بنێتە ژیر چەنەی دەستەوستانی ، گۆشەگیری ، شیعری ڕاستگۆیی و ژیان بی ٠٠ لەگەڵ ژانی تاقی کردنەوەی خولیاو سوزی شاعیر خویدا لەدایك بێ ، دەنگی داهێنانی نەنووسێ کەرەسەی زمان و وشەی دەستکرد بۆ بەرهەم پێشەکی نەخشە نەکات ، لەو پاشە ڕۆژەدا بژی کە هێشتا نەهاتووە ٠٠ ئەوەندەی لێرەدا ئەتوانم بیلێم ٠٠ بەکورتی ئەوەی سەرەوە بوو ٠٠ دیارە ئەمەش ناو ئەنێم چەند سەرنجێکی سەرپی‌ی و هیچی تر !

● **هۆی خۆ کێشانەوەتان لەیەکێتی‌ی نووسەرانی کورد**

ـ بە بڕوای من ژیان بریتی‌یە لەهەڵویستو تاقی کردنەوە ٠٠ خۆ کشانەوەشم لەوەی لەگەڵ هەموو ٠٠ ١٩٧١ـ١ـ٤ ناردووە بۆ پارێزگاری هەولێر بۆ بڕیاردان لەسەری ٠ جا بەم بۆنەیەوە تکا لەو ئەندامە تازانە ئەکەین بەزووترین کات پارەی بەشدار بوون و ساڵانەکە بدەن بە محاسبی لقی هەولێر یا بە یەکێتی نووسەرانی کورد ـ مەرکەزی گشتی بۆ ئەوەی هەویەیان بۆ بکرێ و مافی دەنگدانیان ببێ لە ڕۆژی هەڵبژاردنا ٠

٢ ـ یەکێتی نووسەرانی کورد ـ مەرکەزی گشتی بڕیاری لەسەر وەرگرتنی ئەم نووسەرو هاوڕێیانەی خوارەوە داوە بۆ یەکێتی بەپێی نامەی ژمارە ٢٣٧ ڕۆژی ٢٨ـ١٢ـ١٩٧٠دا :

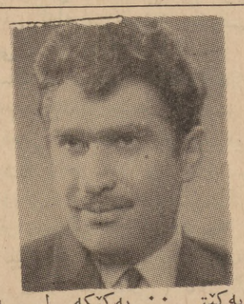
١ ـ عزالدین فیض
٢ ـ محمد حویز
٣ ـ عمر ساقی حسن
٤ ـ علی عبدالله هەژار
٥ ـ محمد مەلا قادر لاجانی
٦ ـ عبدالکریم مصطفی هیرانی
٧ ـ مجید عمر ئەندازیار
٨ ـ سید أنور سید أحمد بەرزنجی
٩ ـ بلال عزیز

شاعیرانەی خوارەوە داوە لە یەکێتی بەپێی نامەی ژمارە ٢٣٧ ڕۆژی ٢٨ـ١٢ـ١٩٧٠دا :

١ ـ عزالدین فیض
٢ ـ محمد حویز
٣ ـ عمر ساقی حسن
٤ ـ علی عبدالله هەژار
٥ ـ محمد مەلا قادر لاجانی
٦ ـ عبدالکریم مصطفی هیرانی
٧ ـ مجید عمر ئەندازیار
٨ ـ سید أنور سید أحمد بەرزنجی
٩ ـ بلال عزیز

هەواڵەکانی یەکێتی نووسەرانی کورد لە هەولێر

١ ـ دەستەی بەڕێوەبەری یەکێتی نووسەرانی کورد ـ لقی هەولێر لە کۆبونەوەی ڕۆژی ٢٤ـ١٢ـ١٩٧٠دا بڕیاری داوە لەسەر بەستنی کونفرانسی لق لە ڕۆژی هەینی ریکەوتی ١٥ـ١ـ١٩٧٠لە هۆڵی شارەوانی هەولێردا وە بۆ ئەم مەبەستەش نامەی ژمارە [١٨] لە ڕۆژی



شێرکۆ بێکەس
شیعری ئەم سەردەمە پێویستە لەکەڵ ڕاستی دا بێت

خۆی دیاری بکات ، هۆی یەکەمی وازهێنانم لە یەکێتی ، دیم ٠٠ ڕاستی‌ی پێشێل ئەکرێ لەلایەن ئەوانەوە کە تەنیا خویان ئەویت و هیچی تر ، ئەوانەی ئەیانەوی یەکێتی‌ی لە ڕاستەڕێی لابەدەن و بەرەو کوێرە ڕێی لایەکی تر ملی پێ بنێن ، بە تاقی‌کردنەوە گەیشتمە ئەو ئەنجامەی ، کە تائیستاش هەندیك لەو (ڕۆشنبیرانەمان) خاوەن بیرو باوەڕو ڕایەکی جێگیر نین ٠٠ ئەوتریت ٠٠ کە هۆی خۆ کشانەوەم ٠٠ لەبەر ئەوە بوو لەهەڵبژاردنی دەستەی بەڕێوەبەری یەکێتی‌دا لە سلێمانی دەرنەچووم ٠٠ ئەمە ڕاستی‌ی زۆر تێدایە ٠٠ بەڵام ئەمەوێ منیش ئەم پرسیارە بکەم ٠٠ ئایا دەستەیەکی ڕۆشنبیر لەماوەی دوومانگدا ٠٠ ئەو ماوەیەی کردەوەمو کردەوەی هەندی لەبرایانی کارگێڕی خاوەن هەڵوێست ڕاستی و دڵسۆزی‌ی خستەڕوو، ئەڵێم ٠٠ لەماوەی دوو مانگدا ٠٠ ئەشێ ڕای کۆمەڵێکی ڕۆشنبیر بەو شێوەیە پێچەوانە بێتەوە لەکاتیکا لە هەڵبژاردنی یەکەمدا بۆ دەستەی دامەزرێنەر من زۆرترین دەنگم هەبووبێ کەچی لە دووهەمدا ئەوەندەی ئەو کەسەی کە لە هەڵبژاردنی یەکەمدا چەند دەنگێکی هەبووبێ و هیچی تر ؟٠٠ ئایا ئەم هەڵویستە لە ڕاستی‌یەوە هاتووە ؟ یان لەو هۆیانەوە کە پەیوەندیان بەسەر یەکێتی‌یەکی ئەدەبی‌یەوە نیە ؟٠٠ من هەر ئەمەندە ئەڵێمو هیچی تر ٠٠

یەك ڕچاو کراو پێوانەیەك نەما بۆ ئەوەی ئەو سنووورانە لەیەکتری جیا بکرینەوە ، هەرکاتێ گەلەکومەکی و تاقم بردان بو مەبەستێکی تری دوور لەمەبەستی ئەو کومەڵە کەونە سەرهەڵدان و جێ دەستی خۆی کردەوە ، بەبڕوای من پیویستە خاوەن هەڵوێست دەنگی هەڵبژێرێ و هەنگاوی نالە نالی دەنگە زوڵاڵەکەی کاکە شێرکۆ لەسەر چیا بەرزەکانی وەك زمناکۆ بە شێرانە دلێرانە بەرەو دوژمن ئەهاتە گۆ لە ناو سەنگەری پر خوێنی کوردی ئازا باوەری بیری پیرۆزمان نەئەبەزا هەڵمەت بردن بەرەو مردن پیشەمان بوو تا فیشەکمان بە سنگی دوژمنا ئەچزا تەپاو تلی خوێن مژانی نەتەوەی کورد لەژێر شەپۆلی هێرشا کە ئەمان برد هەتا بەردی ڕەنگ زەردی ڕووو سور ئەکرد ڕۆژێك هەر وەکو ڕۆژەکەی نۆی حوزەیران گوللە لە سەر دڵی شێرکۆ

خاکە شێرکۆ
(جەربەزە)

خۆی داچەقان
خوێنی گەش هێرشی هانی
کاکە شێرکۆ هەتا توانی
هاواری کرد
شادم ئەمرم بۆ کوردستان
لەگۆمی فرمێسکی تەڕا
بزەی لێوی هەزارەها
زەرد هەڵ گەڕا
کاتێ شەبەق
لە ئێسکی ڕەق
بۆ یەکەم جار
کردی گەڕا
ئێمەی هاوڕێی شێرکۆی
شیرین
ماچمان ئەکرد
جێگای برین
بە گوللەی ناو دڵی شێرکۆ
کەسور بو بو وەکو پشکۆ
ئەمان نوسی
وشەی زێڕین
لەسەر تەختی سنگێکی پان
نوسیمان کاکە شێرکو گیان
هەرگیز ئێمەش
بە خوێنی گەش
خەبات ئەکەین
بۆ سەر بەخۆیی کوردستان
(١٩٦٩ م)

ڕسیارێکی بێ سنوور

جێگا : [شوێنی چاوەڕوانی شەمەندوفەرە ، چەند کەسێك لەپڕو لاو وەستانو هێندیکیش دانیشتوون و هێندیکیشیان پاڵ کەوتوون ، کێڵ چەند گۆڕێك دیارە] ٠

چیرۆکی شانۆیی
نووسینی : احمد سالار
ئەندامی کۆمەڵی هونەرو وێژەی کوردی

[دوو ڕێبوار]

یەکەم ـ وا تێ ئەگەم ئێرەیە ؟

دووهەم ـ بەڵێ وایە خۆیەتی

یەکەم ـ ئێمە سەیرێکی چوار دەورمان ناکەین تا بپرسین چ وەرزێکە ؟

دووهەم ـ با ڕۆژ ژمێرەکەم دەربێنم ٠٠ (گیرفانەکانی ئەگەڕێت) ئای چی لێهات ؟٠٠ ئاهـا بیرم کەوتەوە ٠٠ کاتێ تەرمەکەی زەردەشتمان ناشت ئەوکاتە ئەویشم لەدەست بەرـ بووەوەو کەوتە گۆڕەکەیەوە ٠٠ تازە وون بوو ٠٠ نەما !

یەکەم ـ لەبیرم نایەت کەی بوو ٠٠

دووهەم ـ هەی گەوجە ! خۆ دوێنێ بوو ٠٠ لەبیرت چووەوە داوای هەورمان لەئاسمان کرد ، کەچی لەجیاتی باران بەتەرزەی گیڕاو قوڕی کرد بەسەر هەڕاـ ڕاندا و سەوزی نەما ٠

یەکەم ـ [بەگاڵتە کردنەوە] لێت تێ ناگەم ، وشەکانت لەقسەی دەمی بێ زبان ئەکا یا ٠٠

دووهەم ـ [لەپڕا] ئەها ئێستا بیرم کەوتەوە ، ئەزانی لەچەرخی چەندەهەما ئەژین ؟

یەکەم ـ یەك ٠٠ دوو ٠٠ هەزار ٠٠ چەند ؟

دووهەم ـ چەرخی بیستەم ٠

یەکەم ـ چۆنت زانی ؟

دووهەم ـ نەبوو کە کابرای ئەم بەیانی‌یەمان ناشت ، کابرای ئۆکۆڕاو لەجێگا زامەکەی سەر سنگی نووسرابوو ـ سەدەی بیستەم ـ ٠

یەکەم ـ [ئەداتە پێکەنین] ٠

دووهەم ـ ئەوە چیتە شێت بووی ؟

یەکەم ـ تۆ سەیری ئەمانە ناکەیت ؟

دووهەم ـ بۆچی ؟

یەکەم ـ لە جاڵ جاڵۆکە لەووی ڕەوانی زمانو ڕێزمانی کوردی‌یەوە پەشێوی و بێ سەرو بەرێکی زۆر هەیەو بایەخی کەمتر ئەدرێتێ ٠٠ من لە خوێندنەوەی چیرۆکی کورنی کوردیدا ٠٠ چێژی هونەری زۆرتروبەتایبەتی لەچیرۆکەکانی مامۆستا محمد مولود ـ مەم و مامۆستا حسین عارف ئەکەم ٠

● **دوا بەرهەمت ؟**

ـ دوا بەرهەمم کە ئومێدم وایە لە کۆتایی ئەم مانگەدا بیخەمە بەر چاوی خوێنەرەوەی کوردی‌ی ، داستانی (کاوەی ئاسنسگەر)ی هۆنراوەیی‌یە کە بۆ شانۆ ئامادەم کردووە ، ئەم لەنۆ تابلودا کوبوتەوە ، ئەم بەرهەمە تاقی کردنەوەیەکی تازەیە لەژیانی ئەدەبی‌ی خۆمدا ٠٠ پێشکەکی و ، لێ‌کۆلینەوەی ئەم بەرهەمە لایەن دوکتۆر ئیحسان فوئادەوە نووسراوە ، وە نیاز وایە لەئاهەنگەکانی نەورۆزی ئەمسااڵدا لەلایەن کۆمەڵی هونەرو وێژەی کوردی‌یەوە لە سلێمانی بخرێتە سەر شانۆ دوای ئەوەی دەرهێنەر ـ مخرج ـ ی شانۆیی بۆ ئەم مەبەستە چاو بە داستانەکەدا ئەگێڕێتەوە ٠

● **کەی شیعر دائەنێیت ؟٠**

ـ ئەوکاتەی کە شیعر لەگەڵما ئەکەوێتە دڵداری ، چونکە بە بڕوای من ئەبێ شاعیر بەردەوام وەك دڵدارێك لەگەڵ ژیاندا لە تاریکی‌ر ڕووناکی‌دا پەیوەندی گیانی پەیدا بکات ، لەڵای من وەختێکی تایبەتی دیاری کراو نیە بۆ شیعر ووتن ، بەڵکو (کات) ئەکەوێتە دوای (کار تێ‌کردن)ەوە لە دنیای هەڵبەست خۆی‌دا ، یان ئەگەر بشێ بڵێین بەپێی زاراوەی (متصوف)ەکان دوای ئەو «استشراق»ەی گیان لەش جیا ئەکاتەوە ، ئەو کاتانەی کە هێشتا لە خەوی داهاتوودا ئەژین ٠٠ شیعر ئەو خەوەیە کە نازانم کەی ئەیبینم ! ٠

● **دوا کتێب کە خوێندوتەتەوە ؟**

ـ دوا دیوانی شاعیری بەسۆز ، خاوەنی دەنگی خۆشەویستی‌ی فەلەستین و دڵداری نیشتمان ٠٠ (محمود درویش) بوو ـ العصافیر تموت فی الجلیل ـ کە بەڕاستی لەخوێندنەوەیدا هەستم کرد بەوەی ٠٠ (مردن لەژیاندا) لەهەموو تاقی‌کردنەوەی ڕۆژیکی تازەی ـ درویش ـدا ٠٠ خۆشەویستی‌یەکی نۆێتر ، ئەبەخشێ بە بەهرەی گەورەی ئەو ٠٠

kurdu.de paris
institut kurde

دەنگاوی سەرنجی

لەگەڵ هەنگاوی سەرنجا ، بەسەر شەقامی دێڕی ناو ، تۆماری ٠٠ شاری مێژووا
بەناو کەلاوەی لاپەڕەی
چۆڵ و هۆڵی ڕابووردووا ،
لەگەڵ ئەسپی بێ جلەوی ٠٠ سوار ٠٠ مردووا ،
گەڕامەوە ، بەرەو دواوە ، بۆدوور ڕۆشتم
بە پەیژەی خەوا سەرکەوتم
تابەپەیکەری تارمایی ، ژێرسێبەری
درۆی شانازی گەیشتم :
ـ صلاح الدین ٠٠٠
ئەو خەنجەرەی لە هەڵمەتی داوەشانا
لەسەر دڵی کێلانەکەی خۆی هەڵچەقی
گۆی مەمکی دایکی خۆی بڕی‌ی
ئەو هەڵۆیەی لە سەرابی لماخنکا
ئەو بەیاخەی ڕەنگی سووری
بەسەر ڕووزەردیا تکا ٠٠
ـ صلاح‌الدین ٠٠
ئاگرێ بوو لەسەر لوتکە کرایەوە ٠٠
لە دەریادا کوژایەوە ٠
هەتاوێ بوو ٠٠ لەسەر بەفرلە دایك‌بوو
بەڵام لەناو چنگی گرەی ٠٠
سەحرای دۆزەخا توایەوە ٠ ـ ١٩٧٠ ـ

وەختی کردنی نەهاتووە ٠٠

واتە هەموو بەرهەمێکی ئەدەبی بەتایبەتی بەرهەمێك کە بمانەوێ لەدیوی دەرەوەو ناوەوەشیا بەتەواوی جیای بکەینەوە لە بەرهەمەکانی تری لەوەبەروو بشێ بڵێین ئەم بەرهەمە دەنگێکی تایبەتی خۆی و نموونەیەکی سەرکەوتوانەی تازەترو جوونەوەی بنێشتی هیچ دەمێکی تری ڕابوردوو نیە ؟ ٠٠ کە ئێمە ئەمەیانمان مەبەستە لە بانگەوازەکەدا ! ئەبێ ئەوە بزانین ژانی تاقی کردنەوەکانی ئەم جۆرە بەرهەمانە (لەماوەیەکی وا کورتدا) دڵنیامان ناکات لە گەیشتن بەئەنجامی ئەو پرسیارانەو بەڵکوو لە بۆشایی‌یەکدا ئەمان هێڵێتەوە ! ٠٠ ئەمە کوتومت لەوەئەچێت لەرێگەی تەنیا هۆنراوە یان چاپەمەنیەکەوە ٠٠ لەژیاندا ئەهرەمەنەکان ، کردووین بە ژیر فروفێڵی (نسبیەت)و داپوشینی ئەو نەنگی‌یانەوە کە پێویستە پەردەی شەرمەزاریان لەسەر هەڵماڵرێ ٠٠ شاعیرو ئەدیب بە بڕوای من ٠٠ ئەبی (ئەهورامزدا)ی خێرو ئازادی و خۆشەویستی بن ٠٠

● **شیعری ئەم سەردەمەی نەتەوەکەمان ئەبێ چۆن بێ ؟**

ـ بێگومان ئەبێ بڵیم ٠٠ ئەوەی خوم حەزی لی ئەکەم ٠ چونکە نامەوێ ئەو (ئەبێ چۆن بێ‌یە) ! ڕامبکێشێ بۆ ئەوەی دەست بکەم بە دانان و کێشانی پلان و نەخشەیەکی وا کەبمان گەرینێتەوە بو ئەو حوکمە گشتی‌یانەی کە لە (منطق)ی زوربەی کلاسیکی‌یەکاندا ، بێ‌پەروا دەر ئەبڕان و ئەکران بە یاسایەك کە ئیتر هاتنە

نامه‌ی شاره‌کانی کوردستان

گه‌شته‌که‌ی قوتابیانی به‌شی کوردی

ئاماده کردنی انور محمود



به‌شی کوردی له زانکوی ئادابی ده‌سکه‌وتێکه له ده‌سکه‌وته‌کانی میلله‌تی کورد دوای شۆڕشی ١٤ی ته‌موز، وه ئه‌م به‌شه دامه‌زراوه له ساڵی ١٩٥٩ وه‌سه‌رچاوه‌یه‌کی گه‌وره‌یه بۆ پێگه‌یاندنی کادێرو ڕۆشنبیرو لاوی خوێن گه‌رمی کورد وه‌تا ئێستا هه‌شت ده‌وره‌ی له ماوه‌ستاو خاوه‌ن زانیاری باش پێگه‌یاندوه. ئه‌م ساڵ چه‌پکه گوڵی نۆ هه‌م به‌ڕێوه‌یه بۆ ته‌واو بوونی خوێندن. وه به‌م بۆنه‌یه‌وه قوتابیه‌کانی پۆڵی چوارهه‌م بریاریان‌دا گه‌شتێك بکه‌ن بۆ خواروی‌عیراق‌بۆ شاری به‌سرا به‌بۆنه‌ی ئه‌وه‌ی ئه‌م ساڵ دواساڵیانه له ژیانی قوتابیتی‌دا.

وه ژماره‌یان گه‌یشته ٢٨ که‌س شه‌وی سێ‌شه‌مه‌ کات ژمێری نۆ که‌وتنه‌ڕێ به‌شه‌مه‌ندفه‌ر به‌دێژای ئه‌و شه‌وه به گۆرانی‌و خۆشی‌و گاڵته‌و گه‌پ برایه‌سه‌ر هه‌تا دمرکه‌وتنی گزنگی به‌یان. وه‌کات ژمێر ٥و٦ی به‌یانی گه‌یشتنه ئه‌وی پێش‌وازێکی زۆر گه‌رمیان‌کرا له لایه‌ن یه‌کێتی قوتابیانی کوردستان وه یه‌کێتی قوتابیانی نیشتمانی‌یه‌وه بران بۆ شۆینی ئاماده‌کراوی خۆیان وه ئه‌م گه‌شته چوار ڕۆژی خه‌یاند، وه ڕۆژ به‌ڕۆژ گه‌شته‌که به‌ره‌و سه‌رکه‌وتن‌و خۆشی ده‌ڕۆی. وه‌ڕۆژی یه‌که‌م پاش‌حه‌سانه‌وه‌یه‌کی‌که‌م ئۆتۆمبێل ئاماده‌کرابوو بۆ گه‌ران به ناو شاری به‌سرادا وه ئیواری ڕوویان‌کرده‌گازینۆی سندباد وه‌مانه‌وه هه‌تا درەنگ.

بۆ ڕۆژی دووهه‌م چوون بو زبێر ماوه‌یه‌کی خۆشیان له‌وی بردەسه‌ر وه شه‌ویش له‌یه‌کی له گازینوکانی شه‌قامی کورنیش هه‌تا درەنگ به پڕۆگرامی هه‌مه‌ره‌نگه‌ی قوتابیان به شادی‌و خۆشی برایه‌سه‌ر.

وه دوای دوو به‌له‌می بجووك ئاماده کرابوو ده‌ست کرا به‌گه‌شتی ناو ئاو بۆ أم قصر وه‌گه‌ران به ناو (شط العرب) هه‌تا وه‌کو تاریکی بالی کێشا به‌سه‌ر هه‌موو لایه‌کا ئاخ.. ئاخ له‌و وینه ووینه جوان‌و دل فرینانه له ئیواریدا.

بۆ ڕۆژی چوارهه‌م به‌یانی کات ژمێر وه هه‌موو ڕویان کرده دانیشگای به‌سره وه‌میواندارێکی گه‌رم کران له لایه‌ن قوتابیه کورده‌کانه‌وه پاش ئه‌وه‌ی ماوه‌یه‌ك به‌ناو بازارو شه‌قامه‌کانا کات ژمێر چواری ئیواری گه‌رانه‌وه هات هه‌موو وه‌کو خۆڵی مردووی به‌سه‌را کرابێ وابوو چونکه حه‌زیان ده‌کرد درێژه بدەن به‌گه‌شته‌که وه‌له‌گه‌رانه‌وه‌دا ماوه‌یه‌ك‌له‌شاری عه‌ماره‌وکوت لایانداو حه‌سانه‌وه به‌ڵام له هه‌موو سه‌یرتر ئه‌وه بو له‌به‌ر خۆشی‌و شادی‌و به‌زم نه‌یان زانی ئه‌و ڕێگه دوورو وێژه چۆن ڕۆیشت وه‌کات ژمێری یه‌کی نیوه‌شه‌و به‌گه‌یشتنه به‌غدا.

وه ئه‌م گه‌شته له‌ناو هه‌موو قوتابیه‌کانی به‌شه‌که‌دا ده‌نگی دایه‌وه ده‌ستیان ئه‌دا به‌ده‌ستا که‌نه‌هاتوون. وه قوتابیه‌کانی پۆڵی سێیه‌م بریاریان داو، له پشودانی نیوه ساڵا گه‌شتێك بکه‌ن بۆ کۆیت.

جا به پیویستمان زانی که‌وا له‌م گه‌شته‌دا چه‌ند پرسیارێك له دوکتۆر وقوتابیه‌کان بکه‌ین.

● دوو پرسیار له مامۆستا ئیحسان فوئاد

پرسیار : هه‌ستت چی‌یه ده‌رباره‌ی پیویستی سه‌یرانو گه‌شت کردن :

وه‌ڵام : به‌ڵای منه‌وه ژیانی دانیشگا ئاماده کردنێکی پێشه‌کی‌یه بو ناو قوتابخانه‌ی گه‌وره‌ی ژیان، چونکه له‌وێ‌ن باره‌ی په‌روه‌رده‌یی‌وه قوتابیان گه‌یشتونه‌ته پله‌یه‌کی پێ‌گه یشتوتر له قوناغی خوێنده‌نیانا جا ئه‌م ئاماده‌کردنه ته‌نها به‌وه پێك نایه‌ت که له چوار چیوه‌ی ژووری خوێندنا قوتابیان ئاراسته بکرێن. به‌ڵکو گه‌شت کردن‌و گه‌ران‌و پێك هێنانی کۆبونه‌وه‌و ئاهه‌نگی یه‌کتری ناسین‌و وه‌رزشش، ئه‌مانه‌ش هه‌مووی بۆی هه‌یه چاوی قوتابیان زیاتر بکاته‌وه، زیاتر چێژو گه‌شه‌بدات به‌ژیانیان وه‌له‌یه‌کتر نزیکیان بکاته‌وه، گیانی کۆمه‌لایه‌تی‌و هه‌ره‌وزی‌و خۆشه‌ویستی ژیانیان لابه‌هێزترو پته‌و تربکات.

له لایه‌کی که‌وه ئاشکرایه ژیانی دانیشگا ژیانێکی تیکه‌لاوه واته کێژو کور به‌یه‌که‌وه ئه‌خوینن. جا بۆ ئه‌م چه‌شنه بزوتنه‌وه وکۆمه‌لایه‌تی‌یانه هه‌یه که ئه‌م تیکه لاوی یه‌بکات به شتیکی سروشتی‌و سوود به‌خش به‌وه‌ی که کێژو لاوی خوێنده‌وارنمان یه‌کتری، بناس‌وه له‌یه‌ك نزیك بنه‌وه وه ریزی یه‌کتری بگرن وه له‌یه‌ك گه‌یشتن له دل‌و ده‌روونا برونن ده‌مێکه وه‌ختی ئه‌وه هاتووه که ره‌گ‌و ریشه‌ی ره‌وشستو خوی نه‌گریسی ده‌ره‌به‌گی که به چاوی ئاڕه‌وه وسووکی‌وه سه‌یری ئافره‌ت ئه‌کات. وه هه‌ول بده‌ین له‌بن ده‌ربهێنین، کێژو لاوانمان بخه‌ینه سه‌ر ڕاسته ڕێ‌ی شه‌قامی ژیان.

دیواری ئاسنی ژه‌نگاوی چه‌په‌ڵه لابه‌رین وه هه‌لیته‌کێنن له‌م ژیانه نزمه ناسروشتیه دوری خه‌ینه‌وه بو ئه‌وه‌ی نه‌وه‌ی داهاتومان بپاێزن له‌م ره‌وشته ناله‌باره. جا ئه‌م هه‌نگاوه پیرۆزه ئه‌توانری له دانیشگاوه ده‌ست پێ بکریت ئه‌گه‌ر هه‌موو ڕشنبیرو خوێنده‌واران وماموستایان هه‌ست به‌م ئه‌رکه بکه‌ن وه نه‌بنه کۆسپێك له ئاستی ڕاستی یا سه‌رشۆڕو بێ‌غیره‌تی نه‌بن.. وه پیویسته ئه‌م به‌رگه خاموشه دوور له ژیانی کوردایه‌تی بدرینن. بو ئه‌وه‌ی بتوانری ژیانێکی نۆی بۆ نه‌وه‌ی داهاتوومان بنیات بنین، به‌ڵام نه‌ك هه‌ر به‌ته‌نها دڵیان له ته‌خته‌بی‌و زمانیان توزی په‌ناو سووچی که‌لاوه کۆنه‌کان بلێسیته‌وه.

پرسیار : هه‌ست به‌چی ئه‌که‌ی له‌م ڕوژه خۆشه‌دا ؟ پێشودا ؟

وه‌ڵام : به دێژای ئه‌م گه‌شته من زۆر خۆم به به‌ختیار زانیوه وه به تایبه‌تی ئه‌مرو که ڕوژی هه‌ینی‌یه چونکه هه‌ست به‌وه ئه‌که‌م که قوتابیه‌کان هه‌موو ڕوو خوش‌و به‌ختیارن وه‌نیشانه‌ی کامه‌رانی له ڕوویاندا ئه‌بینری به‌م گه‌رانه وه‌به تایبه‌تی له‌لایه‌ن یه‌کیتی قوتابیانی کوردستان‌و یه‌کیتی قوتابیانی نیشتمانی وه‌پێشوازیکی گه‌رمیان کردین وه‌میوادارمی یه‌کی ئاشتیان کردوین. خوشی‌و سه‌رکه‌وتنی قوتابیانی به‌شه‌که‌مان ڕای من زۆر مه‌به‌سته، چونکه له پیکه‌نین‌و ڕووخوشی ئه‌مانداا بروسکه‌ی هیوای دوا ڕۆژی گه‌شی نه‌ته‌وه‌که‌م ئه‌بینم‌وه به‌دی ئه‌که‌م.

● خوشکه ساهره غلام : ئه‌سه‌نی‌و به‌هێز ئه‌بی. بۆ کردنی دانشتگای چی‌یه ؟

وه‌ڵام : گه‌شت کردنی دانیشگای سودیکی گه‌وره‌ی هه‌یه بو قووتابیان وه ئه‌وه‌یه که ئه‌و ئاشنایه‌تی دوستایه‌تی خوشك‌و برایانه‌ی هه‌یه له نیوانی قوتابیانا زیاتر په‌ره ئه‌سه‌نی‌و به‌هێز ئه‌بی. بۆ ئه‌وه‌ی زیاتر چاوکراوه بین له به‌ره‌سه‌ندنی ژیاندا، نه‌ختی دوور بینه‌وه له په‌ستی‌و ناخوش ژیان،

پرسیار : ئایا چاوازی هه‌یه له‌گه‌ل گه‌شته‌کانی

« ڕاپۆرت » دەبێرێکی دا ...

ژبه‌رهه‌ڤکرنا : صالح علی گوللی

من گه‌له پێ خوشه ئه‌ز ڤی باسی لسه‌ر باژێری (زاخو) پێشکێشی خونیده‌فانێت هێژا بکه‌م، هیڤیدارم بدلێ وان‌بت.

ده‌می ئه‌م به‌ڕێ خو دکه‌ین دیروکا زاخو، نافێ زاخو بره‌وانی نابینین، جونکی زاخوا هینکێ نه‌یا ئه‌ڤرویه.

لێێشه‌هیکی دیروکفانا لسه‌ر باژیری (حسێنیکی) ئانکو (الحسینییه) یا نڤێسی، دیروکڤان دبێژن : حسێنیکی باژێره‌که لسه‌ر ڕوبارێ خابیری ئه‌وێ ده‌لێتێت ژ چیایی (هه‌کاری) لگوردستانا تورکیاو لنك گوندێ پێشابیری (فێشخابور) دگه‌ل (دجله) تێکه‌ل دبت.

باژێری حسێنیکی دگه‌فته دووتانیا ڕیباری خابیری لدور گه‌زیتی زاخو (جزیرة زاخو) وئه‌فه پاژیره‌کی به‌رکه‌فتی بی وئه‌و ژباژێرێت جزیرێ مه‌زن تر بی دوه‌ختێ (عه‌باسی) دا، وپێشکه‌فتنه‌کا یه‌رکه‌فتی وه‌رگرتبی دکاروباریت، بێلایێ‌دا و (یاقوت الحموی) دبێژت دعاله‌ما جوغرافیی‌دا (حسینیك) ئه‌وه یاکوب (حسه‌سه‌ن)ی بناف کری، ئه‌و باژیره‌که دکه‌فت ڕۆژهه‌لاتا دوو ڕۆژا نایه‌ینا وێ ونایه‌ینا جزیره بن‌عمر واهاتیه دکتێبا (ئاشووریا)، پاریت ئاشووریا لوێرێ هاتبی دیتن لگه‌ل په‌یکه‌رێت ئاشووریا ویه‌ونانیا وئیسلامێ.

حسینیکێ به‌ره وپیچ بوونو چوو ژێ زێده‌ی ره‌نده‌که‌کێ (محلة) دبێژنی ره‌نده‌کا (حسینیکێ)، وپێش وێ ڤه ده‌ست هاڤێتن ئاڤا کرنا گوندێ زاخو، وخوجهێت (حسینیکێ) بارکرن زاخو ومیرێت(عه‌باسیا) زۆر خوتیه‌گه‌هه ونڤێژگه‌هه وخویندنگه‌هه لێ ڤه‌کرن.

وئه‌گه‌ر یێت وئه‌م ڤێ پرسیارێ گولێ ببین ژخویندەمه ڤایێت هێژا : نه‌رێ (زاخو) ژ چ هاتیه ؟

به‌رشڤ لسه‌ڤه‌یه، بنیاتا « زاخو » ژ زمانێ عه‌بری یه، یێ اهاتێ (زکاي) ودزمانێ یه‌ونانی‌دا وێ هاتي (زاکخو)، یا وه‌رپێچایێ ژ (زاکخو) ئانکو پیتا کافێ یازێ هه‌لفراندي، و (زاکخو) نافێ مه‌زن ترین سه‌روکي عه‌شیره‌تا جوهیا بي ئه‌وێت کو ڤه‌گه‌ریاین ژ (اسد بابل) بو (فلستینێ)، ویازاناڤي ئه‌وه که ووشا زاکخو گران بو لسه‌ر زمانێ مه کوردا، وکوردا ژبو سڤکاتي یاگوتي (زاخو).

جوهي لێ جێگیر بون پشتي مرنا مه‌لیك (بختنصر) ي.

زاخو بناف وده‌نگ بێ لنك (یه‌ونانیا) بتر ژنك (عه‌ره‌ب) چونکه لسالا (٤٠١) ژبه‌ري زاینێ، یه‌ونانی هاتن وهژمارا له‌شکرێ وان (١٣٠٠٠) سێزده هه‌زار چه‌گدار بین، بقوماندا‌ریا (زه‌ینفون)ي وئه‌و وه‌ختێ ئه‌و ده‌سته‌ك ڤه‌گه‌راین گه‌هشتنین چیایێ (یخێري) لنك ده‌ربه‌ند زاخو (گه‌لیێ زاخو) میلله‌تێ (کاردوخي)، وه‌ختێ ڤیاین گنریتا زاخو ده‌رباز بن نه‌شیان نه‌شیان ناچار بین لنێزیکي (فێشخابور)ێ ده‌رباز بین.

ولسالا (١٠٠ ژ.ز) ژبه‌ري زاینێ ئه‌مبراتوورێ رومانی شه‌رێ کوردا کر دکزیتێ‌دا (جزیرێ‌دا) وشیان (مابین النهرین) داگیر بکه‌ن لگه‌ل (ئه‌دیابین)ێ و (حضر) و (بلاد بابل)، و ووشه‌یا (ئه‌دیابین)ێ به‌رێ ناف نابو لسه‌ر قه‌زا (زاخو) و (دهوك)ێ و (ئاکر)ێ ورۆژ هه‌لاتا (میسل)ێ، وباژێرێ زاخو هاته ڤه‌کرن لسالا (٢٠) مشه‌ختي هه‌ر لوي وه‌ختێ میسل سقاندي ئه‌گه‌ر بێت وئه‌م به‌حسا زاخو بکه‌ن دوه‌ختێ میرێت (عه‌باسیا) ، ئه‌م دێ بینین زاخو باژێره‌ك بي ژوان باژێرا ئه‌وێت کو دبن حوکمێ عه‌باسیادا وڤه‌گرێداي بي (بئامێدیێ) ڤه وپادیشاهێت به‌هدینا ، عه‌باسیا زۆر هه‌ول دان زاخۆوێ به‌ر فره‌ه بکه‌ن، رابین خویندنگه‌ه لێ ئافا گرن وجامع ومزگه‌فت وپر تایبه‌تی دوه‌ختێ (سولتان حسین عه‌باس)ێ لسالا (٨٩١)ي مشه‌ختي ، میر (حسن العباسي) زاخو وه‌رگرت وحاکمێ وێ میر (یوسف) ده‌رێخست ئه‌وێ بکو ڤه‌گرێداي بخزمه‌تا میرێت جزیرێ لسالا (٩٣٥) مشه‌خستي ومیر (حسن)ي جێگرێ خو هنارت ئه‌وێ کو نافێ وي (ناصر الدین العباسي) داکو پره‌کێ ئافا که‌ت لسه‌ر خابیرێ زاخو ، وداکو بساناهي بکه‌ڤت بو ده‌رباز‌بینا له‌شکرێ وي وداریك بهێته خوه‌ش کرن نابه‌ینا (جزایر بوتان) وزاخو وئامێدیێ ودهوکێ وشوش وکندیر ... هتد.

یامایی

پاشماوه‌ی : ....

بۆ هاوڕێ‌یه‌کی تازه

دوور بێت له عه‌شق .. له دڵداری
له خه‌یاڵی هه‌رزه‌کاری
ژیانێکی ته‌رخانی خه‌بات
پڕ له جۆرێکی تر ئاوات
ئه‌ی فریشته ..
منی عاشقی « ئه‌و ڕێ‌یه »
ناتوانم عاشقی تۆ بم
ناتوانم هه‌رگیز له گه‌ڵ تۆو
له‌گه‌ڵ ئه‌و ڕێ‌یه‌ش ڕاست
گۆ بم
ئه‌ی فریشته ..
باشتر وایه ..
قانونی ژیان وه‌هایه
له ده‌فته‌ری تازه‌ی عه‌شقا
لاپه‌ڕه‌ی ڕه‌شی من به‌ڕڕی
یادم له خه‌یاڵا بسڕی
منی عاشقی ئه‌و ڕێ‌یه
بۆ تۆ نابم
تۆش قه‌ت نابیت به‌ هاوڕێ‌یه
که ئه‌و ڕێ‌یه‌م له‌گه‌ڵ ببڕێ

گیانێکی نوێ له جوڵانه‌وه‌ی وه‌رزش له شاری هه‌ولێر

ئه‌توانین بڵێین جوولانه‌وه‌ی‌وه‌رزش له شاری هه‌ولیر‌داباشه، هه‌ر چه‌ند ته‌گه‌ره‌و کوسپ که‌وتوته به‌رده‌می، به‌ڵام جوولانه‌وه‌ی وه‌رزشی‌له‌ئێوان کچان سست‌و که‌م‌بووه له‌به‌ر چه‌ند هوی‌یه‌کی تایبه‌تی وه‌ك :

١ – باشی که‌وتنی شاری هه‌ولیر له‌ڕووی ژیانی‌کومه‌لایه‌تی و کێشه‌ی ڕه‌وشتی کۆنه په‌رستی بۆگه‌ن.

٢ – هه‌ڵوه‌شانه‌وه‌ی هه‌ندی له‌کاربه‌ده‌ستانی میری دوژمن به‌میلله‌ت وه‌ك « بدر الدین علی » که زۆر به‌ربه‌ره‌کانی جوولانه‌وه‌ی وه‌رزستی ئه‌کرد به‌گشتی، وه له‌ئێوان کچان به‌تایبه‌تی .. به‌ڵام ئه‌مرو که به‌پێ‌ی گۆرانی باری کۆمه‌لایه‌تی‌و سیاسی عیراق، ولاواز بوونی بیرو باوه‌ڕو خوره‌وشتی کۆنه‌په‌رستی، وه‌رزش خه‌ریکه په‌یتا په‌یتا هه‌نگاو ئه‌نی بۆ پێشه‌وه.



جوولانه‌وه‌ی وه‌رزش له ئێوان کچانی هه‌ولیر ساڵانی ٩٥٢ تا ٩٥٨ له ٩٦٠ تا ٩٦١ کەم و زۆر باش بوو به‌ڵام هه‌ره‌وه‌کو له ئه‌نجامی چه‌ند هوی‌یه‌کی تایبه‌تی ئه‌م جوولانه‌وه‌یه ڕێگای پێش‌که‌وتنی گیرابوو، به‌ڵام لافاوی گۆرانی به‌ڵام لاخاوی گۆرانی کۆمه‌لایه‌تی، هیچ کاتیك به پردی داری رزی به‌ربه‌ست نابی، به‌ڵکو ئه‌وه‌ی له‌به‌رده‌ستی بووه‌ستی ئه‌یهاری‌و وردو خاشی ئه‌کات.. نمونه‌ی ئه‌م گۆرانه – هه‌ر چه‌ند بچوك‌و هه‌نگاوێکی سه‌ره‌تایی‌یه – له‌و یاری‌یه خۆی نواند که‌پێ‌ی بریاری به‌ڕێوه‌به‌رایه‌تی په‌ره‌وه‌رده و فێرکردن بوو، بۆ ساز‌کردنی یاریه‌کی ڤه‌ری بول، له ئێوان تیپی وه‌رزستی قوتابخانه‌ی ئاماده‌یی کچانی هه‌ولیر و قوتابخانه‌ی ئاوه‌نجی گه‌لاوێژ، پاش ئه‌وه‌ی ئه‌م دوو قوتابخانه‌یه نه‌ئه‌نجامی چه‌ند یاریك له‌ئێوان ئه‌م قوتابخانانه کرا بوو : «الفنون البیتیه، اعدایه أربیل للبنات متوسطه گه‌لاوێژ، متوسطه صلاح الدین، متوسطه اربیل» ڕۆژی دووشممه‌ی ریکه‌وتی ٤–١–٩٧١ له‌کات ژمیری ٣ نیوی ئیواره‌دا، له زیرچاوه خالی وه‌رگرت به‌رامبه‌ر دێری به‌ریوه‌به‌ری په‌روه‌رده‌و به(ا) یه‌ك خال بو. تیپی فێرکردن ماموستا محمد گه‌لاوێژ.

وه باشترین یاری که‌ری اسماعیل ده‌ست‌کرا به‌یاری له‌ئێوان تیپی ئاماده‌یی کچانی هه‌ولیر و تیپی کچانی گه‌لاوێژ به‌ئاماده بوونی یاریده‌ره‌کانی به‌ریوه‌به‌ر له‌گه‌ڵ تاقمێك له به‌ریوه‌به‌رانی قوتابخانه‌کانی، هه‌ولیر.

یاری‌یه‌که تابلێ‌ی خوش‌و ڕێك وپوخت بوو، نمونه‌ی گیانی وه‌رزستی زور ئاشکرا بوو، له ئه‌نجاما ئاماده‌ی کچان له گه‌شتی یه‌که‌ما «١٥» خالیان وه‌رگرت به‌رامبه‌ر (١٠) خال بۆ کچانی گه‌لاوێژ.

به‌ڵام له‌گه‌شتی دووهه‌ما هه‌میسان ئاماده‌یی کچان (١٥)

سوسن جمیل بوو ،

یه‌کیکه له‌و کوردانه‌ی وولاتی سوریا خیزانه‌که‌ی ئاوه‌ره بوون وه باشترین یاری که‌ری تیپی گه‌لاوێژ به‌ریز خوشکه

سناد سلیم بوو .. بۆ یه‌که‌م جار تومار کرا بۆ ته‌له‌فزیون.

ئه‌وه‌ی شایانی باسه به‌م نزیکانه چه‌ند یارێکی تر ئه‌کریت هه‌روه‌ها کچانی هه‌ولیر خۆیان ئاماده کردوه بۆیاری کردنی « العاب السباق المیدان» له مانگی‌نیسانی داهاتوو له شاری مووسل.





١٠ع٠ ـ سلێمانی

تەماشاکەرانی ئێستگەی تەلەفزیونی کەرکوک لەشەوی ١ـ١ـ١٩٧١دا کاتێکی خۆش‌وشادیان لەگەڵ کۆمەڵی گەزیزەدا بەباریکی‌تردا لە دژی زۆرابی برای (کمال صابر) وە وە هەروەها لەپەنجە مۆرەکەی مامەڵی (عمر علی أمین) وە ئەو نامەیەی کەبۆ سۆفی‌ولا دێتو (علی ملا محمد) ئەبێتە مایەی لێدان‌و ئازاردانی خولەی کۆڕی (بەختیار ئیبراهیم) ، ئەمە جگەلە کارەساتە خوێناوی‌یەکەی نیوان هەفراغا و جیهانانما ٠

وەکە نووسەر لەم داراتەدا ماۆستا مەلا ئەشرەفی لە خەستەخانەی شار نواندووە ، لەمەدا بەتەواوی پێکاوێتی ، چونکە نەبوونی مەلا ئەشرەف (کە رەمزی خوێندەواری‌یە) لەناو دی‌دا وەلەم کاتەدا ، حاڵەتێکی وای لەناو افەلاحەکاندا دروستکرد کە تەمسیلەکە بەشێوەیەکی تەبیعی بڕوات وە بەجۆرێکیش کە فەلاحەکان خۆیان هەست‌بەنرخی خوێندەواری بکەن ، وە نەک خۆیان بەلکو تەماشاکەرانیش لەژیانی نەخوێندەواری پەست‌ببن ٠ وە لەم کاتەدا کە هەموو زمانی حاڵیان هاوارئەگا : ئەی چار چیە؟

لەم کاتەدا نووسەر فریایان بروانە ل ٦

چیرۆکی « خەوەکەی مامەڵی »

بڕدەسەر لەسەیر کردنی چیرۆکێکی کوردی‌دا بەناونیشانی (خەوەکەی مامەڵی) کە ماوەی‌سعاتێکی پتر خایاند وە بۆیەکەم‌جار نیشان‌درا ٠

ئەم چیرۆکە کە یەکێکە لەچیرۆکە تەلەفزیونیەکانی ماۆستای هونەرمەند (عمر علی أمین) ، وە کە هونەرمەند ؛ حەسەن تەنیا) بە شێوەیەکی‌شانۆیی دەری‌هێناوەو نوێنەرانی توانای سەرکەوتووی کۆمەڵی گەزیزە تەمسیلیان کردوە ، چیرۆکێکە کە گیروگرفتێکی‌گەورەی ئەوتۆ چار ئەکات کە زۆربەی گەلی عیراق پێوەی‌ئەنالێنێ کە ئەویش نەخوێندەواری‌یە ٠

لەبینراوی یەکەمی چیرۆکەکەدا نووسەر بەشێوەیەکی ووون ئەو گیروگرفتانە نیشان‌ئەدات کە لەدەردی نەخوێندەواری‌یەوە پەیدا ئەبێت ، وەئەی‌سەلێنێ کە کۆمەڵی نەخوێندەوار لەوەڕگایەکی‌سەوزوتەپە بۆ دووا‌کەوتنو سەرلێشێواوی ، ئەمەش لەوەدادەرئەکەوێت کەچۆن برزو (لطیف احمد) وە سیەتەدەمی‌یەکەی باوکی ئەگۆڕێت



وێنەیەک لە چیرۆکی شانۆیی « ترس »

چیرۆکی شانۆی ترس

لەم دوایی‌یەدا چیرۆکێکی سەرکەوتووی شانۆکەری لەشاری هەولێری خوشەویست ولەسەر (شانۆی گەل) پێشکەش کرا لەلایەن تیپی‌هونەری یەکیەتی لاوانی دیموکراتی کوردستانی ، تێکۆشەرەوە کە لە نووسین‌ودەرهێنانی هونەرمەندی لاو طلعت سامان بوو ٠٠

ناوەرۆکی چیرۆکەکە ، دەربارەی خوو رەوشتو نەریت‌وعەنعەناتی کۆمەڵایەتیمان بوو ٠٠ جامبازی‌و دودڵی‌وترسنۆکی‌و جادوگەری دەس‌نیشان کردبوو ٠٠ پەردەی لەرووی داڤێن‌پیسی‌و چاوچنۆکی‌هەڵمالیبوو سەرنجیکی قوول‌بوو لە کارەسات‌و گیروگرفتەکانی (دێهاتی کوردستان) لەژیرسایەی رژێمی دەرەبەگایەتی‌گەندەڵ‌و بۆگەنا ٠٠ تیری کوشندەی رەخنەیەکی ئاراستەکراو بوو بۆ بەهاو پێوەرومەفاهیمەکانی کۆمەڵگەی ، بۆرژوازی نەوسن ٠٠ لەروخساری هونەریشا ـ تا ـ رادەیەکی باش هەنگاوێکی سەرکەوتوانەی نابوەوە لەجۆری دەرهێنانی ئەم چەشنەچیرۆکە شانۆگەری‌یانە لەدنیای شانۆگەری کوردمانا ٠

ئەو هونەرمەندانەی کە بەشداریان لەم چیرۆکەدا کردبوو بەم پێیە بوو : (لەدەوری (لەدەوری ماۆستاکان (عزیز خوشناو کریم) وێنەگر (عیدان صدیق) ناپلیۆن ـ واحد هاورێ) لەدەوری کوێخا (بایز عمر) لەدەوری خدۆ (سەربەست‌صالح) دابەشکەر (امیر رفعت) زورنابێژ (اسماعیل‌جمیل) گۆزەهلگەن (جمال کریم) وێنەگر (عیدان صدیق)کچی کوێخا (گەیلان یاسین) دەورێش (احمد رۆرۆ)فریشتە(شێرزاد محمد) شوان (رفعت سامان) جگە لە دەستەهونەرمەندێکی تر ٠

ئەوەی شایانی باس بێت‌ئەوەیە کە ئەم چیرۆکە سێ رۆژ لەسەر یەک بۆ (ژنو پیاو) پێشکەش کراو کۆمەڵانی خۆی کردو جمهورێکی زۆریشی‌بۆ (هونەری شانۆ) پەیدا کرد ٠ نابێ ئەو دەورە زلەش‌لەیاد بچێت کە ماۆستای هونەرمەندو بەنرخ (سعیدیحیی‌و بارزان خالد) گیرایان لە پرۆپاگەندەو ناساندنی‌خەڵکی بە زۆر کەمەند بەندی روی کەشی ئەم چیرۆکەشانۆیی‌یە بە خەڵکی شارەکە٠

خەونەرمەندی ناسراو « انور توفی »

ماۆستا انور توفی یەکێکەلە هونەرمەندە ناسراوەکانی کوردستان ٠٠ پێشمەرگەیەکی‌نەناسراوی دنیای دامەزراندنی هونەرێکی پێشکەوتو نەی ، کورەدە ٠٠ پتر لە چارەگە چەرخێکە خەرێکی هونەرەوسەری خۆی لەپێناو ئەم



چیرۆکی بچوک بچوک بۆ قوتابخانەکان ٠٠ لە ١٩٥٩دا پیشانگایەکی تایبەتیم لەنەقابەی ماۆستایانی سلێمانی کردوە ٠٠ لەهەمان ساڵدا بەشداریم لەپیشانگایەکی لاوان کرد لە شاری (قیەنا) ٠٠ ئیستا سەرپەرشتی بزوتنەوەی‌هونەری ئەکەم لەسلێمانی ٠٠

پ : ئایا رادەی هونەری کوردیمان لەچ ئاستێکایە ـ بەگشتی ـ وهونەری شانوگەری ـ بەتایبەتی ـ لە کوردستانا ؟

و : کوردیش وەکو هەموو میللەتێک هونەری تایبەتی خۆی هەیە ، بەڵام تائێستا هونەری کوردی لە شێوەی ـ محلی ـ دەرنەچوە ٠٠ ئەوەش بەهۆی نەخوێندەواری ، میللەتەوەیە ، هەمیشە لەژیر چەپۆکی داگیرکەراً خەریکی ـ دفاع ـ بوە لەزاتی خۆی بۆ ئەوەی بمێنێ ٠ بۆیە نەیتوانیوە خەریکی هونەر بێت بەڵام لەسالی ١٩٣٠دا بزوتنەوەیەکی هونەری بەشێوەیەکی مام‌ناوەند سەری دەرینا تا ئاخری شەری جیهانی دوەم ٠ ئەم شەرە نە شونمایەک پەیدا بوو کەزروفیش ناخۆش بوو ئەو نەشونمایە کز بوو بەڵام بەهۆی چەند خوێندەوارو ئەدیبێکەوە ٠٠ جگەلە چەند قوتابیەکی لاوان کرد لە شاری (قیەنا) ٠٠ ئیستا سەرپەرشتی بزوتنەوەی‌هونەری ئەکەم لەسلێمانی ٠٠

پ : ئایا رادەی هونەری کوردیمان لەچ ئاستێکایە ـ بەگشتی ـ وهونەری شانوگەری ـ بەتایبەتی ـ لە کوردستانا ؟

و : کوردیش وەکو هەموو میللەتێک هونەری تایبەتی خۆی هەیە ، بەڵام تائێستا هونەری کوردی لە شێوەی ـ محلی ـ دەرنەچوە ٠٠ ئەوەش بەهۆی نەخوێندەواری ، میللەتەوەیە ، هەمیشە لەژیر چەپۆکی داگیرکەراً خەریکی ـ دفاع ـ بوە لەزاتی خۆی بۆ ئەوەی بمێنێ ٠ بۆیە نەیتوانیوە خەریکی هونەر بێت بەڵام لەسالی ١٩٣٠دا بزوتنەوەیەکی هونەری بەشێوەیەکی مام‌ناوەند سەری دەرینا تا ئاخری شەری جیهانی دوەم ٠ ئەم شەرە نە شونمایەک پەیدا بوو کەزروفیش ناخۆش بوو ئەو نەشونمایە کز بوو بەڵام بەهۆی چەند خوێندەوارو ئەدیبێکەوە ٠٠ جگەلە چەند قوتابیەکەوە ٠٠ بەسووکی تەماشا کردنی هونەرمەند ٠٠ ئەم هوموانە ـ هونەرمەندیش ـ بێ تاوان نیە !!

ئامانجە پیرۆزەدا سپی کردوە ٠٠ هەولو تەقەلاو خەباتی لەم ڕێگا سەرفیرازەدا بەئاشکرایی خۆی ئەنوینی ٠٠ نیازی تەمەنێکی درێژو بەرهەمی سەرکەوتوانەی بۆ ئەخوازین ٠

پ : لەکەیەوە ماخولیای هونەرن ، چ جۆرە ریباژیک پەیرەو ئەکەن لەهونەرا ، پسپۆڕی‌تان لەکام لقی هونەرا هەیە ؟

و : ئەوەی لەبیرم بێت لە ساڵی ١٩٤١ دا لەمەکتەبی دارالمعلمینی ریفی شاگردی ماۆستا قاسم ناجی بوم ٠٠ لەپاشا بوم بەشاگردی قاسم الخطاط ولە دوایی با کەوتمە بەردەستی حافظ الدروبی وبهجت عبوش ٠ لە ساڵی ١٩٤٣دا پۆلەندیەکان لەبەغدا پیشانگایەکیان کردوەو ، بەشداری ئەو پیشانگایەم کرد بەدوو لەوحەی زەیتی ٠٠

هەر چ نواندنێک کرابێت لەدار المعلمینی‌ی ئەوسا من بەشداریم تیا کردوە ٠٠ بەڵام لەساڵی ١٩٥٦ دا خەریکی دەرهێنانی چیرۆکی (دلداری‌و پەیمان پەروەری) ماۆستا شێخ ابوبکری شاعیر (هەوری) بوم لەسەر شانۆی سلێمانی کوران ٠٠ لەهەمان ساڵا چیرۆکی (عطیل)ی شکسپیرم بۆ سانەوی ئێوارە دەرهێنا ٠٠ لەساڵی ١٩٥٧دا چیرۆکی (مەم‌وزین)م دەرهێنا ٠٠ لە ١٩٥٨دا چیرۆکی پیسکەی تەرپیری (مۆلێر)م خستە بەردەست ٠٠ جگە لەچەشنەها

خولێك دانگ

عبدالرحمن علی

وان ژی گوتێ :

دێ روینە مالا خو ، تشوله بهندێ یە تویێ نانەکی دخوی ، تە دقێ ئەوژی نەمینیت ٠

نەهەرێ شڤانێ مە کاری خوکرو میرێ سێڤدینا تو لکیرێی ئەژێ هاتم ٠٠

دبێژن گەهشتە ویری و روژا باشتر ل مەیدانی خولێکدانێ ل ئامێدیی هەمی کوم بونو حاکمو زورتەکی خو هاتنو زورتەکی پیتە بچو نەدکر ٠

دێ ٠٠ خولێکدان ، زورتەک یێ ژخو رازی بو ، ژبەر هندی بشڤانی دگرە کەنی ، شڤانێ خولیسەر بو مرنێ دکر ٠

زورتەکی هند دیت کو یێ لەردی ، داخوو رابوڤە ، نەهەرێ شڤانێ مە جارەکادی بشتاوی ل ئاخێدا ٠٠ جارا سێژی هەروەسا ل ئاخێدا ٠

دبێژن حاکمێ میرسێڤدینا گەلە پێ مەندەهوش بوو ڤرێکرە دویفراو خەلاتکرو کە زورتەکێ خو ٠

ئەف چیروکە نیشانەکە ژبو راستیا قەسا لسەرێ بەرپەری مە گوتی کو خولێکدانک یاریەکا کەفنە ٠

گوتنێت مەرنا

کومکرنا : عبدالرحمن مزوری

● ـ ل هیڤیا دەرا ، خولیا بسەرا ٠

● ـ مێری چاف ل دەر ، ژنا خولی بسەر ٠

● ـ دێ مری بوی دەردی نابینی وی ئەردی

● ـ نەترسە ژ بەفرا گولێو هورچا نیرینو مێری گەفێن ٠

● ـ خودێ چیای دبینیت٠ لەو بەفرێ لێ دبارینیت ٠

● ـ جیفێ ستویرە ، ئاری هویرە ٠

● ـ زکێ تیر هاژ برسی نینە ٠

● ـ خەتێ خار ژ گایێ پیرە ٠

● ـ سەر رەشی‌را چ رەنگ نینن ٠

● ئەگەر ئاگر بەربوو دەصلی شینو هشك دێ تێچیت ٠

● یێ دیسکێ چێدکەت ، دشێت چمبلا ببەتێ ٠

● یێ نە ل گوڤەندێ ، مل سەمایە ٠

● نە ئەورێ گوڕگوڕی ، نە مێرێ گڕگڕی ٠

● خودانێ ملکی ، ناهێت خولکی ٠

● سەرێ نەئێشت نەهەوجەی دەرسوکێیە ٠

● کچ تەشیا دایێ درێسیت کور تەفنێ بابێ دکێشیت ٠

بەرسف

شاکێت مێوا بسەر کەلەکا داچون ـ گیا بەژنەکێ لناف ڕەزێ بلند بو ، کێڤریشکەکێ (لەندا) خو د سەرێ ڕەزێ وی دا چێ کر ، بو وەختێ وێ تێژکێت خو کرنە هێلینێ ، تێژك هێژ د سافا بون ڕوژەکێ کێڤریشکێ دیت مێرك دگەل کورێت خو یێ قەستا رەزی دکەت وهەر ئێکی (مەرەکا بمەترکە) یا لسەر ملی ، تێژکا ئاگەهە ژێ بو گەلەك ترسان، ڕوژا پاشتر هاتنە قە ، بابێ گوتە کورێت خو ، ڕەزێ هشك بوی ، دەمێ کولانێ ژێ دەرکەفت ، بلا چاك ب (بەیت) پاشی ، سێ چار روژێت دی دێ هێزین ئاگری بەردەی‌نێ ، و دێ میوا برین سالا پاشتر دێ ژ سەرو ژ نوی کولین ، دێ بیتە خرابة و ژ نوی تریێ چاکێ گر دێ دەت ، زەحمەت وتالیی‌ـ ێت مە دێ بنە جارەك ، و زفرین چونە مال ، سێ ڕوژا کێڤریشکێ خو گرت ڕوژا چارێ گوتە تێژکێت خو هوین دێ شین ب پیا چن ، رابن دا بچین ،

٥٠ جوب

د وەختێ حاکمێت میرسێڤدینا حوکم دکر لجهێ بەهدینا ، (ئەف بنە مالە ددیار بون لجهێ بەهدینا دبێژن پێشی یێ وان لجهێ شەمدیناد ژێ ، دهێتە گوتن کو ئەف بنە مالە ژ ڕێشتا عەباسیا نن‌بێ لناف وان گەلك دیان بوین: (السلطان حسین الولی) نوکەزیارە تێ وی یێ لگەلا ئامێدیێ ٠٠٠ و (الامیر بهاء الدین)ئەوێ جهێ بەهدینا پێ لناف کری ٠٠ و (تمر بگ) ئەوێ‌تانجێ (محمد) پێغەمبەر (ص) د گێڕا لجهێ بەهدینا،و مللەتژ دویر د هات بو ڕێنا شوین و کەرستێد پێغەمبەری (ص)٠٠و (الامیر سیف الدین) ئەوێ ئەف بنە مالە یێ ناف کری ٠٠ د وختێ حاکمەکی ژ وێ بنە مالێ حوکم د کر لئامێدیێ‌د بێژن خزینە فا بو چ پارە نەمان شوڵ و کارێت جهی یێ‌برێڤە ببەن ، حاکمی جابا وەزیرێ خو ڤڕێ کر کوچارەکێ بکەت ٠٠ وەزیرێ وی یێ شەهرەزا بو گوتێ : حاکمی‌خوش بیت ڕێکا لنك من حاکمی گوتێ : دێ چ کەین !! وەزیری‌گوتێی : فەرمانەکێ دەرێخە٠٠ چ یێ ناڤێ وی ڕەجەب ٠٠٠چنکو ئەف ناڤە یێ زەحفە لناف مللەتی ٠٠ و چ یێ‌ڕدال ٠٠ و چ کەسێ کەچەل و هەر چ کەسێ بیرکەر ٠٠ وهەر چی یێ بچاڤەکی ٠٠ هەر چ کەسێ تشتەك ژ ڤانا لنك‌بن (٢٠) قڕانا ژێ وەرگرن ٠٠ دێ خزینە تژی بیتە ڤە ٠٠حاکمی فەرمان دەرکر و هەیتە ب مللەتی ڕا بەردان ٠٠ هندەك‌ژ وان گەهشتنە بەر گوندەکی دیت مروڤەکێ لپشت گوندی‌لناف زەڤیەکێ یێ ڕیسێ خو ڕاد چینیت ، هەیتا گوتە ئێکودو ٠٠ ئەڤە مە بیرکەرەك دیت چونە نێزیك گازی کری وەرەڤێرێ ٠٠ بیرکەر چو نك ، وان ژی گوتێ : کابینە (٢٠)قڕانا ٠٠ ئەوی ژی گوتێ : بو چی بدەم وان گوتێ : حاکمی‌یا فەرمان کری ٠٠ هەر بیرکەرەکی (٢٠) قڕانا ژێ‌وەرگرن ٠٠ ئەوی ژی گوت : ئەز نا دەم ٠٠ هەیتەکی هوبەرێ خو دایێ دیت یێ کورەیە ژ چافەکی گوتێ : ئەڤەبونە (٤٠) قڕان لسەر تە بیرکەری گوت : یرەز مانقرەکی‌دەم ٠٠ هەیتی‌کی دارەك لسەری دا کولاف دەرسوك‌ژ سەرێ بیرکەری پەشین دیت یێ کەچەل ٠٠ گوتنێ‌ئەڤە بونە (٦٠) قڕان ٠٠ بیرکەری گوت : ئەز نا دەم ،هەیتا دا بەر دارا ٠٠ لقێڕی ێت وی خەلکێ گوندی ژن ومێر و بچیك لدیف حەشامەتا وان دەرکە فتن دیت هەیتەیێ بیرکەری د قوتن ٠٠ ئێکی گوتە ژنا بیرکەری وەرە مێرێ‌تە هەیتا کوشت

شەڤانارى

محمد أمین مزوری

شەڤا تاری نەخوش‌شەڤ بوو
سەر من داهات گران بار بوو
چ ئاستەنگ بو چەند گران بوو
گران کابیس نە قورتال بوو

چەندێ گێژم چەندی بێزم
ئافریا خو نەشێم‌ڕێژم
ژبەر بەندا هەردوولێڤا
هندی بکەم هەرێ‌گێژم

ژبن لێڤا من‌کز قێری
هەواره ئەی شەڤاتاری
چ بوو گونهـا من‌ئەڤرو
گریدام ئەز ژ ئەزمانی
کولەوارو اهەژارم‌ئەز

بریندارو خوین‌ڕێژم ئەز
هەتا کەنگی حەلینی بەز
لناف پەوانی بەردەی لێ بەز
هیڤی دکەم ئەزژ خاقانی
سەر من راکەت‌گران باری
ما ئەز باغم دێ من‌کێلی

ما ئەز دانم دێ من‌هێری
هندی مابوم لژڤانی نی
کو ژمن بکەت‌ژی بسیاری
بەلێ چ بکەم دلێ‌تاری
ما بو بتنێ لسەروی حالی
چەندی دکەتە قێری‌و گازی
کو ڕێزکاربیت ژئەوی دەردی
هەتا نیف شەڤێ تێن نالین‌ژێ تێن ناین
دەنگا ڤەددەت لئەسمانی

یامای

Institut Kurde de Paris

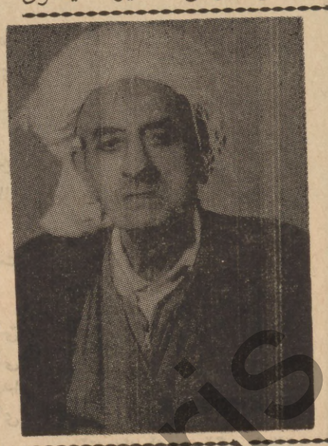
ژمارە ـ ٢
١٦ی کانونی دووەم ١٩٧١

بە بۆنەی یادی تێپەڕبوونی هەشتا ساڵ بە سەر لە دایکبوونی شاعیری کلاسیکی لە ژیاندا ماوی کورد «عاصی» .
زۆر خۆشە تا شاعیروزانایانی کورد لە ژیاندا ماون‌ڕیزو نرخی خۆیان پی بدرێ نەک لە دوای مردنیان بکەوێنەڕو ڕۆو پەنجەی پەشیمانیمان بگەزین !

کەوی قەد پاڵی باواجی‌وهەبەسولتان ، بولبولی خۆشخوانی باخی ژۆمەرخوچان ! ئیماندارێکی پاکو پێگەبشتوو ، مەلایێکی پیتۆڵو تێگەیشتوو ، ئەستێرە گەشەی سەر ئاسۆ ، غەمخوارێکی شارەکەی‌کۆ ! چیشتووی تاڵاوی کەساسی‌مەردێکی لە دوژمن عاسی .

(عاصی)ناوی مەلا مستەفایەو کوردی مەلا ڕەسوڵ کوڕی‌مەلامحمد کوری مەلا عوسمانە. لە سەر دەمی باوکو باپیرانی ، بنەماڵەیان لە گوندی (خرابە)ی کۆیە دائەنیشتن ، بەڵام لە بەر هەندێ هۆی تایبەتی‌شوێنی خۆیان بەجێ هێشتووەوپەریوونەتەوە بۆ ئەوبەری (زێی کۆیە) و لە دێی (تەلان)ی سەر بە ناحیەی (سووراش)جێگیربوون . (عاصی) لەم دێیە لە ساڵی ١٣١٠ی کۆچی‌لە دایک بووە ، وهەر لەوێش‌گەورەبووە و خوێندوویەتی‌و ژنی هێناە ، چەند ساڵیک‌مەلای گوندان بووە،لە دوایی‌داروودی کردوەتە (کۆیە) .

(عاصی) لەکاتی هاتنی ئینگلیز بۆ کوردستان لە شاری‌کۆیە ئەبێ ، وە کە نوێنەری بەرزی بەریتانی (سێر هینری‌دۆبز) سەردانی کۆیە ئەکاولە لایەن کاربەدەستانو پیاوماقولانو قوتابیانەوە پیشوازی‌ئەکرێو چاوی بەم دیمەنەناشیرینە ئەکەوی‌و گوێی لە دەنگی قوتابیان ئەبێ بە شەرقی(سروود) ی :(یاخوا بەخێربێزاتی کیرامی ، سێر هێنری



عاصی
١٣١٠ ی کۆچی

کەریم شارەزا

دوبز) . میوانی داگیرکەری‌ئازیز بەخێرهاتن ئەکەن !!هەستی دینداری‌و کوردپەروەری جۆش ئەسێنێوهەلبەستیکی دوورو درێژی‌پێتەو لە دژی داگیرکەرو پێشوازی کەرانی داناوەوهێرشیکی تۆندی بردوتە سەرقوتابیانو کاربەدەستانی ئەوسای شاری کۆیە ،هەلبەستەکەشی لەژێر ناوی(ئەهلی مەکتەب) ئەبێ .(خۆی حەز ناکا لێرەدا بلاوی‌بکەینەوە)کە ئەم هەلبەستە بە ناو میللەتابلاوئەبێتەوە ، کار بەدەستان زور بێ تێك ئەچنو بۆماوەیێکی دووروو درێژ دووری‌ئەخەنەوە بۆ دەرەوەی هەرێمی قەزای کۆیە ، لە دوای‌نیشتنەوەی رقو کینی میری‌ئەگەڕێتەوە کۆیە وا ٤١ساڵە بەسەریەکەوە لە کۆیە نیشتەجێیەو بۆ ماوەی ٢٤ساڵ‌امامەتی لە مزگەوتی گەرمووکی کۆیە کردووەو ئێستا خانەنشینە .

منداڵ پاش بەیدابوونی بۆچی ئەگری

م . کاردوخی

ئەژانی منداڵ ، ساوای بێتاوان ..
کاتی پەیا بوون ئەیکا بە گریان
پاش ڕۆژگار بوونی‌لە شوێنی تاریك
بەلەشی لاواز دەستو پێی باریك
لەوێ هەرچەندەخوێن بوو خۆراکی
شوێنی زیندان بوو! بەبێ ڕووناکی
لێرە خواردنی شیرەو شرینی
جێگای فراوان پاکو بەرینی
لێرە جێی خوشەوهەوای ئازادە
کەسو کاریشی دڵخوشو شادە
کەچی ئەبینێ بەشینو زاری
بەقێرە قێرو بەبێقەراری
ئەیکا بە گریان ،هەر یەکەم سەعات
بو ئەو بەدبەختیەی کە بەسەریا هات
ئەگری بۆ ژینێ دوایی پەستی‌یە
بەژۆر مردنەو بێسەربەستی‌یە
بەسارهاتی خۆی‌ئەبینێ بە چاو
ئەگریو ئەرێژێ‌فرمێسکو هەناو
بۆ هاتن ، مردن ،بۆ ژین ، بۆ دونیا
بۆ کەساسی خۆی‌کەچی پێ‌کریا
ئەگری بۆ ژینێ دوایی مردن بێ
گیانی خۆشەویست‌بەژۆر بردن بێ

بۆهاورێیەکی

هەڵبەستی « ف »

(١)

وەك فریشتە ..
کە بەڵامان تێ‌پەڕی
بە بەرگی سپی وەك پەری
بە باڵای ڕێك و بەرزەوە
کراسی ئاخر تەرزەوە
ئەچێنی لە ناخی دەروون
تۆوی ئاواتی نوێ بە «بوون»
وەکو ئاواتی شەوکوێرێ
بە ئاسۆیەکی کەمێك ڕوون
وەك فریشتە ..
کە ئەبڕیتە چاوم ، چاوت
کە ئەبێنیتەوە بۆ دڵی
تێك شکاو
تاڵ تاڵی داوت
کە هەڵ ئەبڕیت گەردنی
بەرز
ناسك ناسك .. وەکو ناوت
یا هەستی‌گەرمت دەرئەبڕیت
بە تێکەڵاوی هەنگاوت
یا بە شەرمی سەر داخستن
یا بە کوڵمی خوێن تێزاوت
لەگەڵ هەموو تەماشایەك
هەموو ئاوڕێك .. نیگایەك
دڵی بێ عارم سەر لە نوێ
هەستی تازەی تیا ئەبزوێ
دەریای قووڵی چاوەکانت
لە دەروونی وەك بیابانا .
دەریایەك هەست ئەجووڵێنێ
بە شەریانەکانی گیانا
تەوژمی خوێنی نوێ دێنێ
وەك فریشتە ..
وردە وردە .. بە ئەسپایی
ئەبیت بە هاوڕێی تەنهایی
ئەچێتە ناو دنیای هەستم
ئەبیت بە گرێ‌یەکی نوێ

(٢)

ئەی فریشتە ..
نامەوێ تۆی وەك فریشتە
بیێتە ناو دنیای خەیاڵم
بێتە سەر ڕێگای ژینی تاڵم
ئەی فریشتە ..
ئەی چاوی گەش ..
پاش ئەم باسە
سەیرم مەکە .. من مەناسە
منی هەژاری ئاوارەش
ئەبێ هەتا دوا هەناسە
هەتاکو ئەو کاتەی ئەمرم
ڕێگای ژیانێکی تر بگرم

بڕوانە ل ـ ٤

ڕاڕێکی شێواو ؟!

ح . ع . قەڵادزەیی

مەلی خەیاڵ گوڵزاری بێ سنوری ئەوێتو هەستو دەرونیش داوای شەوگارێك ئەکات کە نە مۆمی بسوتێو نە پەروانەشی بخەوێت ... بەڵکو هوزارەکەی بەردەوام لەئاواز خویندن دابێت .دلیش بەقسەی نالی قایل نابێتو ڕوو لە چاوی پر لە خۆینین ناکاتو گویش ناداتە ئاوی بارانی بەهار .. ئەی ئەبی چی بوێتو بەنیازی چی بێت؟ کانی مانگا ئیمرو شوینی ئاوی حەیاتی گرتۆتەوەو سەریش لەجێگەی پێ ئەنرێ .. هەزار شەوگار شەق بکریت نابێ چاوەروانی هیچی لێ‌بکریت !

(ڕەهێلەی بێوەرزی) و ! (شانوی کۆن) و ! (بڕی مروف) ! تاقە تۆزقاڵێك باری سەختی گران سوك ناکەن وەنەك هەر ناتوانن بەڵکو هەر ڕێی پێ نابەن . چونکە .. نەئامرازمو نەبرغوونە بوکەشوشە .. من منم !.. ئەو نهێنیە پیوزەم کە خۆم نەبی کەسێ دەرکی پێ ناکات .. وەهەر بەوەشەوە دڵخوشمو نیشانەم .. پێکاندەوەو گرەویشم بردوتەوە .. بگرە لەوسەریشەوە هاتومەتەوە . بەدرێژایی دوینێ بەشەوو ڕۆژیەوە .. ئای کە شەویکی سەختو دڵەڕەقبو زەردەی بەرەبەیانی دابۆ بەر کوتەکو ئای لەو بەرەبەیانەش کە چاوەڕیم‌کرد .. بەڵی بەدرێژایی دوینێو کارەساتیەوە .. ویل بوم بەدوای شتێکا کەهەر خۆم ئەیزانمو کە بە تەنها حونیامە .

عاصی زۆربەی هەڵبەستەکانی لە بابەتی کومەڵایەتی‌و تصوفەوە ئەدوین‌و شاعیرێکی کلاسیکی (جیلی) کۆنە . عاصی لە هەڵبەستێکی ئاییندا دەخاڵەتو هانا ئەباتە بەر (پێغەمبەری مەزن د.ح) بۆ ئەوەی میللەت لە ئاگری فیتنەو پاشاگەردانی بپاریزی و ئەڵێ.

یا ڕسول الله دەخیله ، من دڵم غەم خانەیە ،
ئاگری فیتنە هەڵایسا ، عاڵەمیش پەروانەیە !
قەترە فرمێسکی هەتیوو ئاهی مەزلووم‌و فەقیر
دوورنیە ناسمان کە ڕەشکا ، پێی بڵێن خەمخانەیە !
بێشعوورو بێ دەماغە هەر چی دەیبنی دەڵێی :
گشتی سەرخۆشە بە جارێ مەستی ناو مەیخانەیە
وە لە دوایی هەڵبەستەکەی دا ئەڵێ
حوکمی قورئانو حەدیثو شەرعی ئیسلامی هەموو ڕەغبەت قەدری نەماوە دینو دنیا ئانەیە !!

عاصی لە ڕوژانی ڕەشی شەری برا کوژی نیوانی کوردو عەرەب ئەم هەڵبەستەی ووتوە:

گرمە گرمی توپو صاروخ ، ناڵەیی منداڵو ژن
کور دەڵێ : ئەی دایە هاوار ، داك دەڵی :هاوار لەمن
زیرە زیری چەرخی دەبابە ش لە سمەرخاکی وەتەن
ڕوو لە کوێ کەین یا ئیلاهی دێتە دوامان کون بە کون
قونبولەو تیزابو بومبا جەرگی سووتاندین خودا
قەت پەناو مەلجا نەماوە

پرواتە ل ٧

بیرێکی ڕاگوزاری

● قوتابیەکانی قیتنام .. دوو نامەیان بۆ « تاوانباری جەنگ ڕێتشارد نیکسون »و« سەرەکی حکومەتی بەکرێ گیراوی قیتنامی خواروو »بەخوێن نووسیوە ... ئەمە کارتی جەژنی سەری‌ساڵە ...!

« نرخی دەرکردنی ئێوە .. ئەی داگیرکەران ... ئەم خوێنە سوورەیە ... لە هەرکوێبن ... کەم تەرخەمی بکرێ لە دانی ئەم نرخەدا ... محاڵە دەرچن !! » ..

« خوێن .. خوێن .. لاوەکانی قیتنام ... بالافاو هەستێ لاشە بەرێ .. ئەنجام... ئەمریکا بۆ دەرەوە » ..

● شوین : گازینۆیەکی‌شاری سایگۆنە ..

ئەفسەرێکی ئەمریکی بەرەووڕووی هاوڕێکەی : تۆ ئەزانی نیوەی ئەم لاوانەی لێرەدانیشتون .. لە شۆڕشگێڕەکانی قیت کونگن ؟!

ئەفسەری دووەم : کەواتەبۆ نایان گرن ... ئەفسەری یەکەم : ئەوە گران نیە .. بەڵام گران ئەوەیە ... کام نیوەیان !؟

● لەبەر ئەوە ... پڕوڵاو .. هەتا منداڵی سەر پێشکە .. بیان سوتێنن .. بیان کوژن .. « گەلی قیتنام هەموویان ... قیت کونگن .. هەموویان .. چاویان پڕە لەفڕین و توڕەی بەرامبەرداگیرکەر » .

● وە تۆ « کاوکی » بەکرێ‌گیراوەکەی ئەمریکا .. « هەر چەندە قیتنامیت .. بخۆ .. بنو .. رابوێرە .. لەکوشکا .. لەژێر کراسی « نافرەتی‌بەدۆلارکراوا » .. دڵنیابە مادەم دەرگات کردۆتەوە .. ئەکوژین .. ئەبرین ئەسوتێنن .. دوای « مدالیای نافرین »بۆتۆ ..

● وە .. مادەم حاڵ وایە .. « خوێن .. تەنیا خوین .. ئەی لاوەکانی قیتنام .. یا لافاوهەستێ .. تا ڕۆژی یەت .. وە هەریەت !!.. ئەمریکا .. لەدەرەوەیە !! »

● ئێمە بەخوێن «داستانی‌پاڵەوانیەتی گەلەکەمان ئەنوسین » نەفرین لە هەموچەنە بازێك .. ئەگەر قسەکەشی‌نەخشی بەردبێ!! قسەمان‌ناوێت ... « خوێن .. خوین .. تۆڵەی خوێن .. هەرخوێنە !! » .

بەعەرەب



بەم زووانە بۆ یەکەم جار
لە مێژوی ئەدەبی کوردی هاو
چەرخدا دیوانی شاعیرێی
تێکۆشەری کورد « فائق
بێکەس » ئەکەوێتە بازاڕەوە ،
ئەم دیوانە لە چاپخانەی
« شەفیق » لە بەغدا چاپکراوەو
« نامە خانەی بێکەس » لە
سلێمانی ئەرکی دابەشی کردنی
لە ئەستۆ گرتووە .
دیوانەکە لە ژێر چاودێری
کاك محمد مەلا کریم دا چاپ
کراوەو کورتەیەکی مێژووی
ژیانی بێکەسی تیایە کە لە
مێژووی « ئەدەبی کوردی »ی
مامۆستا علاءالدین سجادیو
بنەماڵەی شاعیر خۆی وە
رگێڕاوە .

دیوانی وەلی دێوانە

کاك مەحمود خاکی ، دیوانی
وەلی دێوانەی پێشکەش
کردوین ، سوپاسی بێ پایانی
کاك خاکی ئەکەین .

کاك خاکی دیوانەکەی
پێشکەش بە :

— هەموو چەوساوەکانی
کوردستان .

— بەوانەی کە ئادەمیزاد لە
چنگی ئادەمیزاد ڕزگار ئەکەن .

— ئەوانەی کە خەباتی چینایەتی‌و نەتەوایەتی یەك ئەخەن .

— بەوانەی کە قەڵای زوردارێ‌و سەرمایەداری‌و ، دەرەبەگایەتی ئەروخێنن .

پێشەکی دیوانەکە کاك س.ع. شادمان نووسیویەتی‌و دیوانەکە بڕێتی‌یە لە لێکۆلینەوەیەك دەربارەی ژیانی وەلی دیوانەو ئەو هۆنراوانەی کە کاك خاکی توانیویەتی کۆی کاتەوە .

دیوانی حەریق

هەروەها کاك خاکی دیوانی حەریقی پێشکەش کردوین ، کاك محمد محمد رشید ، کورتەیەکی ژیانی حەریقی نووسیوە کە لە کتێبی ماموستا سجادی‌و لە پێشەکی دیوانی حەریق چاپی ساڵی ١٩٣٨ وەرگرتووە .

ئەوەی شایەنی باسە کاك خاکی زنجیرەیەك لەو جورە بلاوکراوانەی بلاوکردوتەوە ، تائیستا ، کە هەموویان خزمەتی پێشکەوتن‌و نشونما کردنی مەکتەبەی کوردی ئەکەن .. دووبارە سوپاسی کاك خاکی ئەکەین .

پاشماوەی : خەوەکەی مامە لی .

ئەکەوێت ، مامۆستا شەماڵ (حەسەن تەنیا) وە کچە بچووکەکەی گەزیزە (گەزیزە) دێن بەسەردانی ماڵی خاڵی لەو دێیە ، وە بەم جۆرە تەماشاکەرانیش‌لەو پەستی‌یە ڕزگاریان ئەبێت وە چاوەڕوانن شتێك ڕووبدات .

گەزیزە نامەکە بۆ سۆفی‌ولا ئەخوێنێتەوە .

هەڵبژاردنی شەخسیەتێکی ئافرەت وە بەتایبەتی کە منالیش بێت بۆ ئەم دەورە زۆر لە جێگەی خۆیایەتی ، چونکە خوێندنەوەی نامەکە لەلایەن منالێکەوە زۆرتر کارئەکاتە فەلاحەکان کەهەست بەوە بکەن کەنەك پیاو ، بەڵکو ژنێك ، وە نەك ژنێکیش بەڵکو کێژۆڵەیەك (کە ڕەمزی بێدەسەڵاتی‌یە لەچاو پیاودا) ئەو بتوانێ فێری خوێندن ببێت ، ئەی گوایە ئیتر بۆچی پیاو (کە ڕەمزی هێزو دەسەڵاتە لەچاو منالا) ئەم بۆچی نەتوانێ فێری

خوێندن بێت ؟ ئەمە جگە لە ئاڕاستەو ئامۆژگاری‌یەکانی مامۆستا شەماڵ کە فەلاحەکان دڵسۆزی ئەمیان بەهەڵزانی‌و لەدەست خۆیان نەدا بۆ ڕزگاربوون لەم تەنگو چەڵەمەیە . وە ئەو دەورە سەرکردایەتیەی کە مامەلی بینی لە ئامۆژگاری‌و ئاڕاستەو دنیادیدەی‌و پەرۆشی‌و هاندان‌و بەختکردن، لە ڕێی کردنەوەی قوتابخانەکەدا ، ئەم دەورەی دەستێکی کاری‌گەری هەبوو وە هەوێنێك بوو بۆ مەیاننی شیری ئەو ئاواتەیان ، وەکە ئەم هەموو هۆیانە یەکیان گرت بۆ هاتنەدی خەونەکەی مامەلی ، کە ئەویش کردنەوەی قوتابخانەکە بوو .

ئەمە لە بینراوی یەکەمدا .

بەڵام لەبینراوی دووەمدا لە ژوری پۆلەکەدا بەشێوەیەکی تەڕو پێکەنیناوی ماندووبونی بێپشوو ، وە سەبری گەورەی مامۆستا ، دەرئەخات وە ئەو گیروگرفتە قورسانە نیشان ئەدات کە تووشی مامۆستایان ئەبێت لەکاتی فێرکردندا ، وەکە چۆن لەپێناوی جێ‌بەجێ کردنی ئەم ئەرکە پیرۆزەیاندا گوێ نادەنە هیچ سەختیەك .

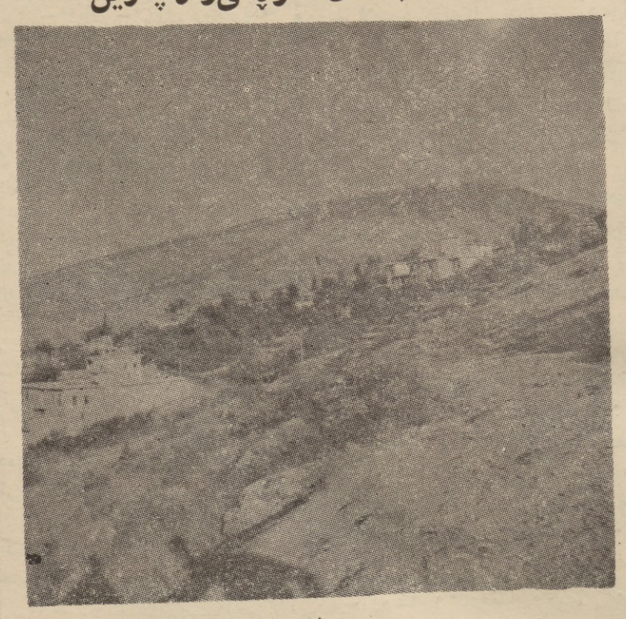
وەلەبینراوی سێیەمدا خەونەکەی مامەلی دێتەدی ، وە خوێندەواری لە ئاوایەکەدا بلاو ئەبێتەوە ، وە ئەمەش لەشەخسیەتی مامەلی وە زۆراب وە خولەدا دەرئەکەوێت ، کە ئەبینین مامەلی خەریکە نامەیەك بۆ دەرویش مەجی ئەنووسێت (مژدە عبدالله) یان کە ئەی بینین بەفیزێکەوە دانیشتووە سەر کلاوەکەی خستۆتە سەر ناوچەوانی‌و دەستی خستۆتە بناگوێی‌و چیرۆکی خورشیدی خاوەر بۆ فەلاحەکان‌ئەخوێنێتەوە کەئەمەش کۆتایی چیرۆکەکەیە بەڕاستی کۆتایی‌یەکی جوان‌و بەڵەزەتەو بەتەواوی لەگەڵ ژیانی مامەلی فەلاحدا ئەگونجێت کەلە سالێکا تەنیا نزیکی سێ مانگ ئیش ئەکات‌و باقی مانگەکانی‌تر بەتاڵەو بێ‌ئیش دانەنیشێت .

ژمارە ـ ۲
١٦ی کانونی دوەم ١٩٧١

لە بەرەیەکی لەمێژووی رەواندوز

برایم حاجۆن

رەواندوز مەڵبەندی شۆڕشی و ڕاپەڕین





ڕەواندز ئەم ناوچە گرنگ و خۆشەی کوردستانی عێراق ، کەئەکەوێتە ناوچە شاخاویەکەی نێوان زێی گەورەو سنوری ئێرانەوە ٠ داهتنی زاراوەی « رواندز » هەر وەکو بەشی زۆری میژوو نووسانی کورد و بێگانە باسیان لێوە کردووە ئەگەریتەوە سەر لێکدانی ووشەی (رواند) لە گەڵ دوشەی (دز) ؟

یەکەمیان ناوی ئەم هۆزەی گورد کە هەر لە کۆنەوە لەم ناوچەیەدا ژیاون ، دووەمەکەیان ووشەیەکی فارسیە واتای قەڵایەکی سەخت ئەگەیەنێ ، جا بە پێی ئەوە وە لە سەر یاساکانی زانیاری زمانەوە دەربڕینی (رواندز) بووە بە (رواندز) کە واتای قەڵای سەختی رواندیەکان ئەگەیەنێ ، بەمەوە بەم شوێنە ووترا کە چینگای شارەکەی ئێستا ئەگرێتەوە ٠

وە لە بەر گرنگیەتی ئەم ناوچەیە بە تایبەتی لە بارەی شەڕو شۆڕو هەراو ڕاپەڕینەوە بووەتە مەڵبەندی خەباتی گەلی کوردمان هەر لە کۆنەوە تا ئەمڕۆش دژی داگیرکەرو دوژمنانی گەلی کورد ٠٠ لەبەر ئەوە هەر لە ساڵەکانی(١٨٣٠) ی زایینەوە لە نێو جۆرەها کارەسات و رووداوای شۆڕشگیرانەدا ژیاوە ، لە ئەنجامی ئەم هەموو ، کارەساتانەشدا بووە بە پایتەختی ئیمارەتی سۆرانی بەناوبانگ ، وە هەروەها بە بنکەیەکی گەورەی چەک دروستکردن ، کە جێگای سەر سڕمانی گەلێ لە ڕۆژ هەڵات ناس و میژوونووس خەڵکانی تر بووە ، وە هەر لە بەر گرنگیەتی ، ئەم چەکانەش **خروانەتە مۆزە خانەکانی چەک** ، لە عێراق و لەدەرەوەی عێراقدا

لەم رووداو کارەساتانەی باسمان کردن ، رووداوە پڕ ئێشو مەترسیەکەی ساڵی (١٨٣٥)ی زایین بوو ، کە هەر لە خۆیەوە لە شۆڕشەکانی گەلی کوردمانە لە پێناوی ئازادی وسەربەخۆیی کورد و چەسپاندنی حکومەتی کوردستان لەم ناوچەیەدا لە دوو بەرە شەڕیان ئەکرد ، وە هەڵمەتی **شێرانەیان ئەبردە سەر** هێزەکانی دوژمن بەکورد ، بە سەرۆکایەتی میر محمەد کە بە (پاشای کۆرە) ناو بانگی دەرکردووە ، بەرەی یەکەم بەرەی ئیمپراتۆریەتی مەزنی عوسمانلی بوو ، بەرەی دووەم بەرەی حکومەتی ئێران بوو ، بەڵام لەگەڵ ئەوەشدا وەنەبێ شۆڕشگیرانمان بە سەرۆکایەتی ڕابەری نەبەز سلیمان لە خەباتو تێکوشاندا کردبێ لە پێناوی فراوان کردنەوەی سنوری ئیمارەت و سەر بەخۆیی کورد ، بەڵکو بە پێچەوانەوە هەر بەدڵێکی پڕ ئاواتو بەهێزێکی پۆڵاییەوە ڕووەو مەیدانی چەنگ ئەکەوتنە پێ و دوژمنانیان قەڵاچۆ ئەدا، وە بەم هێرشانەیان دا بۆ سەر ناوچەکانی کوردستانی ، دەوروپشت کە لە ژێر دەستی ئیمپراتۆریەتی عوسمانلیدا ، بوون توانیان بەشی زۆری ئەم ناوچانەو لە گەڵ چەندین شارێکی گەورە ئازادبکەن و لە ژێر چەپۆک و چەوساندنەوەی ئیمپراتۆریەتی برسی رزگار بکەن وەک : « ئالتون کۆپری کۆێ ، ئامێدی ، زاخو و ناوچەی ئازر بێجانی ئێران » ٠ بەمەوە سنوری ئیمارەت لە ڕواندزەوە گەیشتە ئالتون کۆپری و ناوچەی ئازاربێجان **لە ئێرانەوە ،فراوان بوونەوەی** سنوری ئیمارەتیش جێگای مەترسی ئیمپراتۆریەت و حکومەتی ئێران بوو لە لایەک ، وە لە لایەکی تریشەوە جێگای مەترسی هەردوو ئیمارەتە کوردیەکی بریش بوو کە ئیمارەتی بابانو ئیمارەتی بەدر خانیەکاتە ٠ ئاواتی میر محمەدیش لەم هێراشانەدا هێنانەدی یەکتی بوو لە نێو بەشەکانی کوردستانی دابە شکراودا ، وە پێک هێنانی حکومەتێکی کوردی بوو لە جیهاندا ، وە بۆ جێبەجێ کردن ئەم ئاواتە میر محمەد و شوڕشگیرانی کورد هەموو جۆرە هەلیکیان بەکار ئەهێنا ، بە تایبەتی هەلی کزبوونی ئیمپراتۆریەتی عوسمانلی کە لەم کاتدا ملی ڕێگای تێک جوونی ناوە خۆێ گرتبوەدەست کوردەکانمان ئەمەیان بە هەلێکی بەهادار زانی لە بەر ئەوە خوێیان لە پێناوی بەکار هێنانی ئەم هەلە بەخت کرد تا توانیان گەلێ لە ناوچەکانی تری داگیرکراودا ئازاد بکەن ، بەمەوە هێزی خەباتی کوردەکانما گەیشتە لۆتو پۆپی بەهێزی ٠٠ گەیشتە ئەو ڕادەی کە هێزی ئیمپراتۆریەت بەم هەموو هێزەو دەسەڵاتەو ئیمکانیاتەوە لە توانایا نەبوو خەباتی گەلی کوردمان لە پێناوی ئازادی و سەر بەخۆیی و یەکێتی کوردستان و حکومەتی کوردستان دا بمرکێنێ و بڵێسەی خەباتیان لە جیهاندا بکوژێنێتەوە و بزوتنەوەی ئازادی خوازی کورد لە ناو بەرێت ، بەڵام لەگەڵ ئەمەشدا وە نەبێ دڕندەکانی ، ئیمپراتۆریەت وازی یان لە هێرش بردنە سەر کوردەکان هێنا بێت ،بەڵکو بەپێچەوانەوە هەر سوور بوون لە سەر دوژمنایەتی گەلی کوردمان ، لەبەر ئەوە حاکمی ناوچەی (سیواس) یان ناچارکرد کە (رەشید پاشا) بوو هێرش باتە سەر ئیمارەتی سۆران ، بەمەوە هێزێکی بەتین پێک هێزا وە بەفرمانی لە ئیمپراتۆریەتەوە چووە سەر ئیمارەت ، لەم هێرشەیاندا توانیان تا رادەیەک کوردەکان بگەڕێننەوە ناوچە شاخاوەکانیان ، بەڵام لەگەڵ ئەمەش ترسیان هەر لە شۆڕشگیران هەبوو لەبەر ئەوە (محمد پاشا) ی والی موسڵو (عەلی ڕەزا) ی والی بەغدا ناچارکران هێزێکی گەورە ڕێک خەن بۆ یاریدەدانی (ڕەشید پاشا) بەمەوە هێزێکی گەورەو پر چەک پێک هێنرا کە ژمارەیان ئەگەیشتە «٤٠» هەزار کەس ، ئەم لە شکرە درندەو زۆرەش لە ساڵی (١٨٣٤) ەوە بەتوندی پەلاماری سەر ئیمارەتی سۆرانیانداو بەمەبەستی لە ناوبردنی هەتا هەتایی ئیمارەت و دامرکاندنی حکومەتی کورد لە جیهاندا بەڵام لەگەڵ ئەوەشدا ئەم هێزە زۆر و تونده نە یتوانی بەهیچ جۆرێک جێی شۆڕشگێران لەق بکات و بزوتنەوەی ئازادی خوازی کورد لە ناو بەرێت ،وە لەم شەڕەدا نەبەردایەتی و ئازایەتی میللەتی کورد تا هەتایە سەلماندرایەوە هەروەک(هێلمۆنت فۆن مولتکە)ی میژوونووسی بە ناوبانگ ئەڵێت : (ئیمپراتۆریەت بەم هەموو هێزو توانایە زۆرەیە وە گەر هەوڵی گرتنی تۆپکە چیایەکی کوردەکانی بدایە ئەبوایە (٣٠ ، ٤٠) ڕۆژ پتر شەڕی بەگەرمی بکردایە ئەوجا هەوڵەکەی بەزۆر کوشتارو بریندارەوە ئەچووە سەر ، وە گەلێ جاریش بەسزاو ئازارو شکستی ئەگەڕانەوە پاش) ٠ بەڵام ئەم هێرشەشیان وەک هێرشەکانیتر ڕێگای سەرنەگرت ٠

Institut Kurde de paris

بەیاننامەی بەریوەبەرایەتی ئینحیساری تووتنی ژمارە «١٣»ی ساڵی ١٩٧٠

دوابەدوای بەیاننامەی ژمارە(٩)ی ساڵی ١٩٧٠ ئەوە بەیاننامەیەی سەرەوەمان بەم جۆرەی لێ ئەکرێت :

یەکەم :ـ مەرکەزە کانی فحص و وەرگرتنی تووتنی بەرهەمی ساڵی ١٩٧٠ :

١ ـ مەرکەزی سلیمانی :تووتنەکانی هەموو ناحیەکانی قەزای مەرکەزی ناحیەی سروچکی لێدا فحص ئەکرێتو وەرئەگیری ، « تەنها بازیانەبی » ٠

٢ ـ مەرکەزی قەڵادزی :تووتنەکانی قەزای پشدەری لێ فحص ئەکرێتو وەرئەگیری

٣ ـ مەرکەزی رانیە : تووتنەکانی قەزای رانیەی لێ فحص ئەکرێتو وەرئەگیری ـ وەرزیرەکانی قەزای رانیە بۆیان هەیە تووتنەکانیان ببەنە مەرکەزی کۆیەش جگە لە مەرکەزی رانیە ٠

٤ ـ مەرکەزی هەڵەبجە :تووتنەکانی قەزای هەڵەبجەی لێ فحص ئەکرێتو وەرئەگیری

٥ ـ مەرکەزی پینجوین :تووتنەکانی قەزای پینجوینی لێ فحص ئەکرێتو وەرئەگیری٠

٦ ـ مەرکەزی چوارتا :تووتنەکانی ناحیەی سیوەیڵو مەرکەزی جوارتای لێ فحص ئەکرێتو وەرئەگیری ٠

٧ ـ مەرکەزی ماوەت تووتنەکانی ناحیەی ماوەتی لێ فحص ئەکرێتو وەرئەگیری

٨ ـ مەرکەزی شەقلاوە :تووتنەکانی قەزای شەقلاوەی لێ فحص ئەکرێت و وەرئەگیری

٩ ـ مەرکەزی دیانا ،تووتنەکانی قەزای رەواندرو زیبارو جومانی لێ فحص ئەکرێتووەرئەگیری ٠

١٠ ـ مەرکەزی کۆیە :تووتنەکانی قەزای کۆیەی لێ فحص ئەکرێتو وەرئەگیری ٠

١١ ـ مەرکەزی دهۆک :تووتنەکانی قەزای دهۆکو زاخو و ئامێدیو شیخانوئاکرێی لێ فحص ئەکرێت وەرئەگیری ٠

بەریوەبەری گشتیو
سەرەکی ئەنجوومەنی بەریوە
بەرایەنێی
ئینحیساری تووتن
عبدالکریم توفیق

بەیاننامەی ژمارە «١»ی ساڵی ١٩٧١
لە بەرێوەبەرایەتیی ئینحیساری تووتنەوە
بۆ هەموو وەرزێرانی تووتنو تنباک

بەپێی فەقەرە «٢و» و«٢هـ»لە مادەی «١٧»ی یاسای ئینحیساری تووتنی ژمارە ـ٥٤ی ساڵی ١٩٥٢ی ڕاستکراوە وە بۆ ڕێکخستنی بەرهەمو ڕیکوپێک کردنی بارەکانی تووتنو تنباکی وەرزێران بۆ ئاسان کردنی کاروباری وەرگرتنو عەمار کردنیو پاک کردنی وە بۆ ئەوەی ئەو زیانانە نەمێنی کە بە هۆی ئەم کاروبارانەوە ئەکەوێتەوە ، بڕیارماندا بەرهەمی دونمێک لە تووتنو تنباک کێشی بارەکانی وەرزیرەکان لە ساڵی ـ١٩٧١دابەم جۆرە بێت :

یەکەم : ئەبی بەرهەمی دونمیک لە تووتنو تنباکی ساڵی ١٩٧١ «٢٥٠» دووسەدوپەنجا کیلو گرام بێت ٠

دووەم : کێشی باریک تووتن لە «٥٠» پەنجا کیلو گرام زیاتر نەبێتو لە «٣٠» سی کیلو گرام کەمتر نەبێت ٠

سێیەم : ئەبی کێشی باریک لە تنباک لە «٥٠» پەنجا کیلو زیاتر نەبێتو لە « ٣٠ » سی کیلو گرام کەمتر نەبێت وە هەر باریک لە تنباکی ئامادەکراو بو دەرەوە ناردن تونکە بێت یان شاهات ، ئەبی لە« ٣٠ » سی کیلو گرام زیاتر نەبێتو لە «٢٠» کیلو گرام کەمتر نەبێت ٠

چوارەم : نرخی گەرەسەی شارەیەکی باری تووتنی گەڵا لەبەرهەمی ٩٧١ بە «٥٠٠» پێنج سەدفلس ئەبێتو بو باری تنباکی بەرهەمی ـ ١٩٧١ بە «٣٠٠»سی سەد فلس ئەبێت ٠

پێنجەم : هەر بارە تووتنیکی بەرهەمی ساڵی ـ ٩٧١ ئەگەر لە «٥٥» پەنجاو پینج کیلوگرام زیاتر بێت یان لە «٣٥» سی‌و پینج کیلو گرام کەمتربێت پارەکەی نادری ، وە هەر بارە تنباکی کە بو نارد نەدەرەوە ئامادە کرابێت ئەبی لە «٣٠» سی کیلو گرام زیاتر نەبێتو لە «٢٠» کیلو گرام کەمتر نەبێت ئەگینا پارەکەی نادری ٠

شەشەم : پیویستە لەسەرهەموو ئەو وەزیرانەی کە ئیجازەی تووتنو تنباکیان دراوەتی خویان بەم تعلیماتەوە ببەستنو بە گوێرەی بجوولینەوە هەر کەسیکیش بە پیچەوانەیەوە کار بکا بەگوێرەی یاسای ئینحیساری تووتنی ژمارە ـ ٥٤ی ساڵی١٩٥٢ سزا ئەدری ٠

ج ٠ بەریوەبەری گشتیو
سەرۆکی ئەنجومەنی
بەریوەبەرایەتی
ناجی عبود

بەیاننامەی ژمارە (١٢)ی ساڵی ١٩٧٠ی بەریوە بەرایەتی ئینحساری تووتن ٠

دوابەوای بەیاننامەی ئەم بەریوەبەرایەتیەی ژمارە ٩ی ساڵی ١٩٧٠ ٠ بڕیارماندا بەوەرگرتنو فەحس کردنی تووتنی بەرهەمی ساڵی ١٩٧٠ لە ڕۆژی ٩ی مانگی کانونی دووەمی ساڵی ١٩٧١وە ٠

عبدالکریم توفیق
بەڕێوەبەری گشتیو
سەرەکی ئەنجومەنی
بەڕێوەبەرایەتی ئینحیساری
توتن

کەوتنی گرتەبەر و زیانێکی زۆریشیان پێ گەیشت ، لەبەر ئەوە ناچار بوون داوای شەڕوەستان بکەن لە کوردەکان کوردەکانیش بەمەوە شەڕیان وەستاند ، بەڵام وەنەبێ کوردەکان بەمەوە بکەونە ساتەکانی پشوودان بەڵکو ئەمەشیان بەهەل زانی بۆ ئەوەی مەیدانی خەباتیان بگوازنەوە ئێران ، بەمە جەڵەوی پێش قەتارەی شۆڕشگێرانی کورد کەوتە ڕێ بەرەو ئێرانو توانیان ناوچەی (قۆتەرە)ی سەر سنور داگیربکەن لە ساڵی (١٨٣٥) دا وە هەروەها گشت ناوچەی (سڵدوز) و چەند دێیەکی تری ئێران کە ئەکەوتنە دەوروپشتی ناوچەکە ، لەم شەڕەدا کوردەکانی مەنگور و مامەش و زاراری و موکری یاریدەیەکی تەواوی شۆڕشگیرانی ئەدا بە خۆئامادە کردن و خۆ بەخت کردن لە پێناوی سەرکەوتنیان ، تا وای لێ هات کوردەکانی ئێرانیش ئالای خەباتیان هەڵگرت دژی حکومەتی ئێران لە پێناوی خۆشکردنی زروفی ژیانیان و بەڕێوە چوونیان ، چونکە لەم کاتەدا کوردەکانی ئیرانیش هەر لە گۆمی چەوساندنەوەی لێڵدا مەڵە بۆقەیان ئەکرد و لەو پەری ناخۆشی ژیاندا کاتەکانی ڕۆژی‌یان هێدی ژمار ئەکرد ، کە لە ئەنجامدا بوو بە هۆی ووشیار بوونەوەو تێکوشانیان دژی هەموو جۆر چەوساندنەوەیەک و لە پێناوی بەختیاری و خۆش گوزەرانی سەربەرزی کورد ٠

ماویەتی

پاشماوەی : عاصی ٠٠٠

لوتفو ڕەحمێ تۆ نەبن !
با لە فرمێسکی هەتیوان
هەڵ خلیسکێ ـ ئەی خوا ـ
مەنگەنەو هەم توپو تایەی
لەتلەتو سەد پارچە بن

کە چی لە ڕۆژی ١٢ی ئازاری ١٩٧٠ دوای بڵاو کردنەوەی بەیاننامە ، میژوونووسێکەی ئازار پەیمانی برایەتی نیوانی هەردوو برای کوردو عەرەب نوێ ئەکاتەوەو ئەڵێ :

قەومی کوردی ببنە یەک دڵ،
بی غەرەز بن سەیری کەن
چۆن لە سەر بورجی سەعادەت ڕۆژی هیوامان هەڵات !
ئێمە گشتمان هەر برا بووین
ڕولەی یەک خاکو وەتەن
دوژمنی بەد خواهی ئێمە ، با لە داخا گیان بدات !
بۆ هەموو تەنگانە دایم پشتیوانی یەکترین
دەستی دەبرین هەر کەسێکی
دەست درێژکا بو وولات

وە بە هەمان بۆنەوە مەبەستەوە لە هەڵبەستێکی تریدا ئەڵێ :ـ

وەک ژەمانە بوو بە بازار ، بابەتی دانا تەواو
مشتەری فەزڵو شەرەف بوو
کاکی کورد هەردووی کڕی
بەژمو شایی چەن جوانە ، تێکەڵە کوردو عەرەب
زۆر شوکر بەد گۆی فەساد یش لەم میانە تێ ترێ !

عاصی تەمەنی لە ٨٠ ساڵ (بە ساڵانی کۆچی) تێپەڕ بووە ،زۆر شوکر تا ئێستاش پیریکی لە سەرەخۆ تێسەک سووکە ، لە هاوینی ساڵی ١٩٧٠دا چووم بۆ کۆیە بۆ دیدەنی ، دیم لە ماڵی خۆیا لە ژوورەکەیا دانیشتبوو ، چەند کتیبێکی کوردی وفارسیو عارەبی لە بەر دەستا بوو ، کورەکانی ڕۆڵە تاقانە جوانە مەرگەکەی لە دەورو یشتی بوون ، بە خێرهاتینکی گەرمی جاحیلانەی کردم ، دیوانیکی گەورەی شیعری چاپ نەکراوی خۆی لە بەردەمابوو ، لە گەل (گولستانی سەعدی شیرازی) کە کردوویەتی بە کوردی‌یەکی ڕەوانو بێ گرێ ، هێندێکی بۆ خویندمەوە ، بێ ئەوەی چاوێلکە بەکار بێنی ! لێم پرسی لە گەل بینینو موتالا کردنا چۆنی ؟ گوتی : بەخوا هەر چەندە چاویلکەی پزیشکیشم ، هەیە بەڵام بەبێ چاوێلکە باشترم بۆ ئەخوێنریتەوە ٠

ماموستا مەلا (عاصی) ئەندامی یەکێتی نووسەرانی کوردە ، داوام لێ کرد بۆ بەشداربوون لە کونگرەی یەکەمی یەکێتی لە بەغدا ، لە وەڵامی گوتی : ئەگەر دەست بڕوا و بێهێزی ماوەم بدا خوا یاربێ بەشداری ئەکەم ،چونکە ئەم یەکێتی‌یە هیواو مەبەستی هەموو لایەکمان بوو ، وا لە سایەی خواوە هاتەدێ ٠

خوێنەری بەڕێز لێرەدا کۆتایی بە لێدوانو گفتوگۆکەم ئەهێنم لە گەل بە تەمەنترین ئەندامی یەکێتی نووسەرانی کوردمان ، هیوادارم توانی بێتم کەمێک پیقان بناسێنمو مافی خۆیبم پێ دابێ ٠

پاشماوەی : پرسیارێکی بێ ٠٠ ٠

بەنێ ٠

یەکەم ـ بۆ چیتە ؟

کابرا ـ نابینن ڕۆژ وونە ٠٠ نەک خۆی لەپاڵ ئەم گردەدا شاردبێتەوە ٠٠ من ئەم گردە ئەپووخێنم ٠

خاڵە ـ چۆن وێرات قسەی وا بکەیت ؟

کابرا ـ هەزاران گردی وا ئەڕووخێنم ٠

دووەم ـ بێگانە لێرە چی ئەکات ٠٠ بۆنو ڕەنگو شێوەو جوواڵانەوەی جیاوازە ٠٠ پێویستە سزا بدرێت ٠

[هەموو بەیەک دەنگ]

ـ پێویستە سزا بدرێت ٠

یەکەم ـ لە گۆبەنگ گەڕێ٠

دووەم ـ پێویستە ئەگینا مانای ئەوەیە نامەوێ بژیم ٠

یەکەم ـ فەرمو٠٠ بژی ٠

دووەم ـ داوای جۆری سزا لەخاڵە ئەکەین ٠

خاڵە ـ بکرێت بەکێڵی گۆڕی مردووە تازەکەمان ٠

کابرا ـ مانگ لەلای منەوە هەڵدێت ؟

خاڵە ـ جارەو بار ٠

کابرا ـ ئەواتە ئامادەم ٠

[ئەیگرنو ئەیکەن بەکێڵی گۆڕو پشت ئەکاتە تەماشاکەران] ٠

[پاش تۆزێک دەنگە دەنگ دێت هەموو بە یەکدا دێن] ٠

[یەکێکیان بەرەو دواوە ئەڕووخێنم] ٠

دووەم ـ ها ٠٠ چی بوو ؟

نەریمان ـ مردوویەکە لەگۆڕ هاتە دەری ٠

خاڵە ـ ئەڵێ چی ٠

نەریمان ـ ئەڵێ من ئەگەڕێمەوە ئێوە ناناسم چاوەروانی ناکەم ٠٠٠ چونکە گەلێک شەمەندوفەر لەجێگاکانی ترەوە تێپەڕیو گەیشتنە شار ٠٠ ئەچم لە سەرەتاوە ئەیدۆزمەوەو یەکسەر ئەشگەمە شار ٠٠ ئەڵێ هەویەم نیەو ٠٠ ناوم نیەو چەرخم نیە ٠

خاڵە ـ سزای ئەدەین چۆن وا ئەکات ٠

نەریمان ـ بالی هەبوو ٠٠ فڕی ٠٠ ڕۆیشت ٠٠ چاوتان لێیە ٠٠ بە ئاسمانەوە شەقەی بالی دێتو پێکەنینی بە ئێمە دێت ٠٠ ئەڵێ ئێوە هەموو سێبەری سێبەرن ٠

[پەردە دائەدرێتەوە] ٠

لاپەڕەیەکی سەربەست

بەسەرپەرشتی : نوری حەیران



سابینا لیوناردی تەمەنی ٢٣ی ساڵە و ناسراو ترین ڕووە لە تەلەفزیونی ئیتالیایدا، وە یەکێکە لەوانەی کە خۆی هەموو شتێك بۆ خۆی ئەکات، وەك چێشت لێنان و بڕینی جل و درونی ، کە ئەمەش هۆیەکی تر بۆ ئەوەی خەڵکی زیاتر بیناسێت .. وە لەو شتانەی ئەم کچە حەزی لێ ئەکات .. بەخێو کردنی چۆلەکەو چونە سینەماو گوێ گرتن لە مۆسیقایە .. وە هونەرمەندە بەریتانیایەکانی لەلا چاکترە لەوانی تر ..

ئایا ئەزانی چی!

● یەکەم پولی پۆستە لە فەرەنسە ساڵی ١٦٥٣ دەرچووە.

● یەکی لە مۆزە حانەکانی فەرەنسا شەپقەکەی ناپلیۆنی کری بە ١٢ هەزار دینار .

● فیل قاوە بخوات سەرەخۆش ئەبێت .

● باشترین دەرمان ، ئاوازی مۆسیقایەکی ناسکە بۆ ئەوانەی نەخۆشی مێشکیان هەیە .

● « سرۆتانك » ناوی ئەو دەرختەیە کە درێژترین تەمەنی هەیە و لە خواروی ئاسیادا لە ناوچەی ئیستیوایدا ئەژی .

● هەندێ کەس لەباتی ١٢ پەراسوو ١٣ پەراسوویان هەیە .

● مێشولە ٢٢ دڕانی هەیە .

● چاویلکە بۆیەکەم جار لە ساڵی ١٢٥٨ دا داهانووە .

● گەورەترین هۆی توشبونی پەنجەشێری سێ ، جگەرە کێشانە .

● یەکی لەمەیخانە چێکانی فەرەنسا شوشەیەك لەو مەیەی ناپلیون لە دورگەی سانتهیلانە ئەیخواردەوە کڕی بە ١١٠٠ دینار .

● پێکەنین و ڕووخۆش دەرونی مرۆڤ لەرقو کینە پاك ئەکاتەوە .

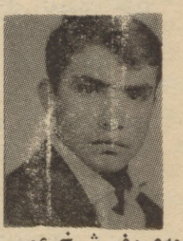
«لە کاك انور محمودەوە»

●

بۆیەکترناسین

ناو : مەعروف شێخ عمر
تەمەن : ـ١٥ ساڵ
ئارەزوو : گۆکردنەوەی وێنەو گوێگرتن لە گۆرانی
ناونیشان : کرکوك ڕێگای سلێمانی بو بازرگان شێخعمر

ناو : جەنگی مصطفی خۆشناو
تەمەن : ١٨ ساڵ


مەعروف شێخ عمر


جەنگی مصطفی خۆشناو

فریاد غالب عبدالله

سامان غالب عبدالله

رزگار طه کاوانی

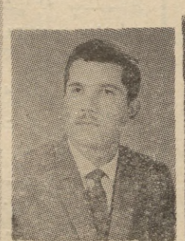
فوءاد خۆشناو


توانا جلال توفیق

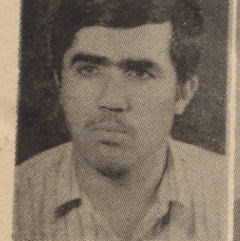

سەرتیپ دزەیی


عبداللطیف عبدالحکیم


سەردار کەریم


رشید عمر دزەیی


بەکر عەبدوڵا


طە ابراهیم

ناو : عبداللطیف عبدالحکیم
تەمەن : ١٩ ساڵ
ئارەزوو : خوێندنەوەی گشتی

ناونیشان : کەرکوك ـ قوتابخانەی ئامادەیی کەرکوك

ناو : سەردار کەریم زێدبەگی
تەمەن : ١٦ ساڵ
ئارەزوو : خوێندن و نوسین بەگوردی و نامەگورین
ناونیشان : هەولێر ـ قوتابخانەی ناوەندی ئیسکان

ناو : بەکر عەبدوڵا
تەمەن : ٩ ساڵ
ئارەزوو : خەبات لەپێناوی کوردا

ناونیشان : کەرکوك ـ قوتابخانەی مەولەوی ـ شەقامی سلیمانی (هیوادارین کاك بەکر سەرکەوتوبی ـ هاوکاری ٧ .

ناو : طە ابراهیم فتاح
تەمەن : ٢٢ ساڵ
ئارەزوو : نامەگورین و دانانی هۆنراوە .
ناونیشان : بەغدا ـ شارع الثوره ـ مخزن فتح .

ناو : ڕزگار مام طە کاوانی
تەمەن : ١٥ ساڵ
ئارەزوو : گوێ گرتن لە گۆرانی .
ناونیشان : هەولێر ـ قوتابخانەی ناوەندی «زاڵا»ی کوپران ..
ناو : فوءاد خوشناو

تەمەن : ٢٣ ساڵ
ئارەزوو : خوێندن و لێ گولینەوەی شیعرو چیرۆك

ناونیشان : بەغدا ـ کولیەی ئاداب ـ بەشی کوردی
ناو : توانا جلال توفیق
تەمەن : ١٤ ساڵ

ئارەزوو : نامە گورین ، خوێندنەوەی وێژەی کوردی
ناونیشان : سلێمانی ـ مدرسە تطبیقات دار المعلمین
ناو : سەرتیپ دزەیی
تەمەن : ١٨ ساڵ
ئارەزوو : نامەگورین و خوێندنەوەی گشتی

ناو : عبدالحکیم عبدالله
تەمەن : ١٨ ساڵ
ئارەزوو : وەرزش و گوێ گرتن لە گۆرانی ..
ناونیشان : گرکوك ـ گۆڕەکانی عثمان طە ـ رحیم ئاوا
ناو : فریاد غالب عبدالله
تەمەن : ١٥ ساڵ

ئارەزوو : یاری ـ توپی پی ـ پوول کۆکردنەوە
ناونیشان : سلێمانی ـ قوتابخانەی شێخ مەحمودی کوپران ..
ناو : سامان غالب عبدالله
تەمەن : ١٧ ساڵ

ئارەزوو : خوێندنەوە
ناونیشان : سلیمانی ـ بەرگ دروی هوشیار .
ناو : رشید عمر دزەیی
تەمەن : ٢٦ ساڵ
ئارەزوو : خوێندنەوەو کۆکردنەوەی بەرهەمی فۆلکلوری کوردی ..

ناونیشان : بەغدا ـ کولیەی ئاداب ـ بەشی کوردی
ناو : بهاء الدین نوری عبدالله ..
تەمەن : ١٨ ساڵ
ئارەزوو : وەرزش و گوێ گرتن لە گۆرانی ..
ناونیشان : گرکوك ـ کۆگای عثمان طە ـ رحیم ئاوا
ناو : فریاد غالب عبدالله
تەمەن : ١٥ ساڵ

ئارەزوو : وێنەگرتن ، هونەر
ناونیشان : سلێمانی ـ شەقامی پیرەمێرد ـ وێنەگری شورش

ناو : رزگار مام طە کاوانی
تەمەن : ١٥ ساڵ
ئارەزوو : گوێ گرتن لە گۆرانی .
ناونیشان : هەولێر ـ قوتابخانەی ناوەندی «زاڵا»ی کوپران ..
ناو : فوءاد خوشناو

تەمەن : ٢٣ ساڵ
ئارەزوو : خوێندن و لێ گولینەوەی شیعرو چیرۆك

ناونیشان : بەغدا ـ کولیەی ئاداب ـ بەشی کوردی
ناو : توانا جلال توفیق
تەمەن : ١٤ ساڵ

ئارەزوو : نامە گورین ، خوێندنەوەی وێژەی کوردی
ناونیشان : سلێمانی ـ مدرسە تطبیقات دار المعلمین
ناو : سەرتیپ دزەیی
تەمەن : ١٨ ساڵ
ئارەزوو : نامەگورین و خوێندنەوەی گشتی

ناونیشان : هەولێر ـ سەرتیپ دزەیی
ناو : عبداللطیف عبدالحکیم
تەمەن : ١٩ ساڵ
ئارەزوو : خوێندنەوەی گشتی

ناونیشان : کەرکوك ـ قوتابخانەی ئامادەیی کەرکوك

ناو : سەردار کەریم زێدبەگی
تەمەن : ١٦ ساڵ
ئارەزوو : خوێندن و نوسین بەگوردی و نامەگورین
ناونیشان : هەولێر ـ قوتابخانەی ناوەندی ئیسکان

ناو : بەکر عەبدوڵا
تەمەن : ٩ ساڵ
ئارەزوو : خەبات لەپێناوی کوردا

ناونیشان : کەرکوك ـ قوتابخانەی مەولەوی ـ شەقامی سلیمانی (هیوادارین کاك بەکر سەرکەوتوبی ـ هاوکاری ٧ .

ناو : طە ابراهیم فتاح
تەمەن : ٢٢ ساڵ
ئارەزوو : نامەگورین و دانانی هۆنراوە .
ناونیشان : بەغدا ـ شارع الثوره ـ مخزن فتح .

ئەمە وێنەی لیود میالاوئەلەکسەندەرە ، دوو پالەوانە کەی دنیا لەخۆ خزانی سەرسەهۆڵدا کە بەجوتە لەم دوای یەدا چونەتە قەفەسی زێرینەوە .. ئەم کارە قاوێکی گەورەی خستە ناو وەرزشێکانی یەکێتی سۆفیاتەوە .. ئەوە تا هەردووکیان لەسەر سەهۆڵسەمای خۆشبەختی دوا ڕۆژیان ئەکەن .



لە ئاسمانەوە ئەرخەوانیدا

ـ لاپەرە کۆنەکان چیتر هەڵنادەمەوە ! باسیان مەکە !
ـ بۆ .. ؟
ـ جەنگێکی دوڕاوە ..!!
ـ بۆ ناڵێی جەنگاوەری ئەو جەنگە نین ..؟ بۆ دان بەوەدا نانێی .. ئێمە وەکوپێویستە وانەبوویین .. وانین .. ؟!
ـ وانییە .. ئەوەندەی بەمن ئەکرا .. لەپێناوی جیهانی نوێدا ، لەپێناوی ئاواتە بەرزەکانماندا ... کردووەمە .
ـ ئەو ئاواتانەی کەوا لەناولاپەرە کۆنەکانتا ناشتووتن ! ؟
ـ .. ئا .. ئا ...!
ـ لاپەرەکانیش هەڵنادەبەوە ..؟
ـ ئیتر بلێم چی .. نەمگوت جەنگێکی دوڕاوە ..
ـ ئەوە خۆبەدەستەوەدانە .. بەزینە ..
ـ هەمان ووشەی ناولاپەرەکان .. کێ ئەڵێ من نەبەزبووم ، کێ ئەڵێ من نەبەزم ..؟
ـ کەواتە .. ئامادەی بەرەوڕووبونەوە نەبووی .
جەنگاوەری مەیدانەکە نەبووی .. ئەگینا جەنگەکە دوڕاو نەبووە .. دوڕاو نییە . .. سەدەی سەرکەوتێتی .
ـ ڕەنگە .. ڕەنگە .. بەڵام ئەی ئەو ڕۆژانەی بەفیرۆ چوون .. ئەی قوربانیەکان .. هیچ مان نە کرد ..
ـ چۆن هیچمان نەکرد .. ئەوە نییە لاپەرەی کۆنمان هەیە .. لاپەرە کۆنەکان خەرمانی تاقی کردنەوەکانی پێشومانن ، هەموو کۆنێك کۆڵەوار نییە .. کون منالدانی نوێیە .. کە کۆن نەبوو .. نوێ .. نوێی چی ئەبێ ... ئەڵێی چی ؟.
ـ ....
ـ ئەوە بۆ قسەناکەی ؟
ـ لاپەرە کۆنەکان هەڵئەدەمەوە .. هەڵئەدەمەوە .. تا .. سەرکەوتن .

هەفتەی هونەر

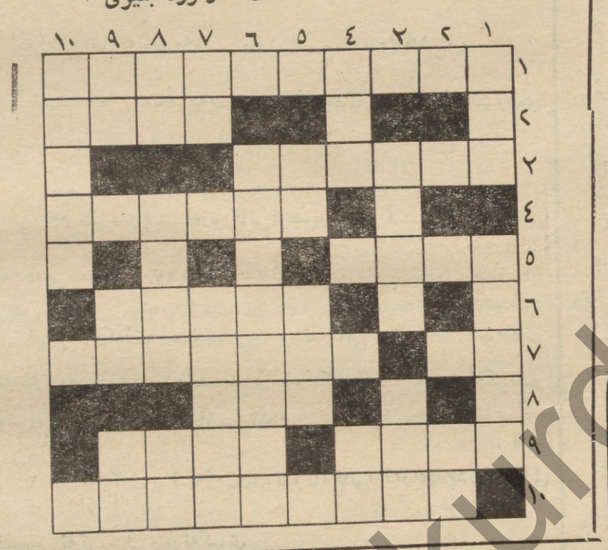
دێرەکی ـ عامودی

١ ـ ژیان ـ ناوی ڕوبارێکە لە کوردستان .
٢ ـ لە ووشەی [ڕاز] دا دەری بێنە .
٣ ـ بچووك کردنەوەیێکی کوردیە بو ناوی [یوسف] [×] ـ میوەیە .
٤ ـ برسی نیە ـ بەرامبەر وەستان بۆ بەربەرەکانی کردن
٥ ـ لە ووشەی [جەرگ] دا دەری بێنە ـ لاوێکی ڕێك [×]
٦ ـ شاعرێکی کوردە لە ساڵی [١٩٥٠ز] کۆچی دوایی کردووە .
٧ ـ لە ووشەی [توپ]دا دەری بێنە ـ بەندەرێکی [میناء] فرەنسییە .
٨ ـ ناوی جورێکە لە زەوی کێلان [×] ـ واتا [×] ـ هەوا [×] .
٩ ـ لای [بەکرمانجی] ـ خوا خۆکردەکانی زەمانی جاهیلیە [×] ـ بێدەنگ .
١٠ ـ شاعرێکی کوردە لە ساڵی [١٩٦٢]ز کۆچی دوایی کردووە .

هاوکاری ـ سوپاسی پێیانی کاك ڕەمزی دزەیی ئەکەین هیوادارین نەك هەر مەتەڵ ، بەڵکو نوسینو باسیتر کە لە ماڵ کەوتووە بنێرێ .

دەستەکی (أفقی)

١ ـ ناوی سەرکردەیێکی شورشگێری وولاتێکی ئاسیایە
٢ ـ پارچە ئاگر .
٣ ـ ناوی کچە [×] .
٤ ـ ناوی شورشگێرێکی ئەمریکای لاتینیە چەند ساڵێك لەمەوبە شەهیدکرا بە دەستی نۆکەرانی ئیستخباراتی ئەمریکی .
٥ ـ شەفەق .
٦ ـ دەنگی پارتی دیموکراتی کوردستان بوو بۆ ماوەیەکی زۆر .
٧ ـ چەکێکی کۆنە ـ بڕگەی دووەمە لەناوی قارەمانێکی شورشگیری ئەفریقیا بەدەستی نۆکەرانی ئیمپریالیزم شەهید کرا .
٨ ـ دڕندەیێکە .
٩ ـ صفەیە بۆ زستان ـ هەموئیشو گاری خەباتە لەپیناو پارتەکەی [×] .
١٠ ـ ناوی دانایێکی فرەنسییە ، لە یەکێ لە دەولەتەکانی ئەمریکای لاتینی [٣٠] ساڵ حوکم درابوو ، لە ٢٣ـ١٢ـ١٩٧٠ دا بەربوو .



institut kurde de paris

هاوکاری خوێنەران

ڕۆمێد

● **کاك احمد سید علی بەڕزنجی ـ لە سلێمانییەوە چیرۆکەکەت (سێبەری ڕابوردوی ئافرەتی سەرکەوتوو نەبوو ، هیوادارین هەوڵی داهاتوت سەرکەوتووتر بێت .**

● **کاك کمال أسعد رضا لە سلیمانیەوە .. هونراوەکەت (ڕوژی ئاشتی) .. گەیشت، چۆنیەتی دارشتنی زور ڕاست نەبوو ببورە .**

● **کاك عبدالله شیخ مەمەندی** لە هەولێرەوە .. هۆنراوەکەت (مەرحەبا .. هەمووی هەر کاکە) وە چیروکەکەت (دەمەتەقی زانست) پێمان گەیشت هیوادارین کاکە شیخ بەرهەمی چاکتر بۆمان بنێری .

● **کاك جوهەر غەمگین** لە هەولێرەوە ، لە فولکلورەوە گورانی (حیلانی)ی بۆ ناردوین ئەمە شەشەم شیوەی ئەو پارچە فولکلوریەیە کە خوێنەرە بەڕێزەکان ناردویانە ، باش لێ گولینەوە ، ڕاستەرەکەیان بلاوئەکرێتەوە .

● **کاك ڕحیم بێ ناز** لە سلیمانییەوە .. نامەکەت گەیشت ، سوپاس .

● **کاك بەختیار عەزیزصالح** لە سلیمانییەوە ، هۆنراوەیەکی بۆ ناردوین ئەڵێ :

ئەی قەومی مەزلوم ڕولەی ئازا
بەسە تەفرەقە وا خۆر گەیە ئاوا

● **کاك ع . بجکول** لە کەرکوکەوە .. ووتارەکەت ژیانی کۆمەڵانی خەڵکی کوردستان .. ئیمەش لەگەڵتاین بەڵام مەسەلەکە بەوە جارەسەر ناکرێ ، چیروکەکەت (لەئیستاوە دام نا مردم) گەیشت ، چاوەڕوانی بەرهەمی چاکترین . هەروەها کاك بجکول نامەیەکی ناردووە گلەیی لە نووسەرانی کورد ئەکات لە کەرکوك کە هەوڵو کۆششیان کەمە .

● **کاك کەریم ئەحمەدحسین** لە هەولێرەوە ، چەند پەندیکی پیشینانی ناردووە ، بەم نزیکانە بلاوئەکرێتەوە .

● **کاك بارزان ڕەشیدئەحمەد** لەسەر تەلەفزیونی کەرکوك نامەیەکی ناردووە ، کاك بارزان .. تەلەفزیونی کەرکوك گوێ ناداتە جەماوەر .. بلێن چی .

● **کاك سلام عبدالغفور** **مەنمی** لەسلیمانییەوە نامەکانت گەیشتون ئیمەش بروامان وایە بەیازو بەیاژەوانو هەبی بەیازو هەبی بەیاژەوان .. شعرو شاعر ناگەیینی .

● **کاك حسن مداعلی** لە دێی چەمە ـ قەزای شارباژێر .. سوپاس هەستی بەرزت ئەکەین .

● **کاك جەلال دەباغ** لە سلیمانییەوە .. نوسینەکەی درێژی بلاو ناکرێتەوە ، دوورودرێژی بلاو ناکرێتەوە ، ببورە .