هاوکاری

الـــتـــضـــامـــن

ژمارە (٢٢٤) ٢٨-٦-١٩٧٤

نرخی (٢٥) فلسە

تەلەفۆن ٢٠٣٦٥

رۆژنامەیەکی هەفتانەی گشتییە

لە دار الجماهیر دەرنەچێو

لە دار الحریە چاپ نەکرێ

مامۆستا میشیل عفلق بەغدای بەجێ هێشت

پاش نیوەرۆی ٢٥-٦ مامۆستا میشیل عفلق سکرتیری گشتی پارتی بەعسی سوشیالیستی عەرەب دوای سەردانە حەوت رۆژیەگەی بۆ عیراق بەغدای بەجێهێشتو بۆ بیروت گەرایەوە . مامۆستا میشیل عفلق لەو سەردانەیدا دکتور عبدالوهاب کیالی ئەندامی سەرکردایەتی نەتەوەیی لەگەڵدا بوو .

ن.د.ع

لەم ژمارەیەدا :

- رێژیمی بەکرێگیراوی تاران گوێنادانە پێویستی گەلانی ئێران لاپەرە - ٢
- ناودارانی کورد - شیخ لەتیفی دانساز لاپەرە - ٣
- مولانا خالید لاپەرە - ٤
- لایەنێک لەباوەڕی یەزیدییەکان لاپەرە - ٥
- راوە بەرازەکەی چەمی تانجەرۆ لاپەرە - ٦
- مێژوی مادو چەند بابەتێکی تر ئەخوێنیتەوە .

مامۆستا صدام بەسەردانێکی گرنگ لە جەزایرە

١٢٠ بەکرێ گیراوی دەزگا جاسوسی یەکانی سەهیۆنی لە لوبنان گیراون

رۆژی چوارشەممە ٢٦-٦ مامۆستا صدام حسین جێگری سەرۆکی ئەنجومەنی سەرکردایەتی شورش بەسەردانێکی رەسمی وە لەسەر داخوازی بەرێز هواری بومیدینی سەرۆکی جەزایر ، لەگەڵ رەفدێکدا بەرەو جەزایر کەوتەڕێ . وە دەربارەی ئەو سەردانە ئەم بەیانامەیەی خوارەوە بڵاوکرایەوە :

لەپێناوی پتەوکردنی هاوکاری بڕایانەو هاوکاری نێوان کۆماری عیراق و کۆماری دیموکراتی گەلی جەزایر ، رەهەلاوی داخوازی بەرێز هواری بومیدین سەرۆکی ئەنجومەنی شورش بەرێز صدام حسین جێگری سەرۆکی ئەنجومەنی سەرکردایەتی شورش لەگەڵ جەزایرو لەوێ لەلایەن بەرێز احمد مدغری ئەندامی ئەنجومەنی شورشو وەزیری ناوخۆو وەزیری بازرگانی و عبدالملك احمد یاسین بالیۆزی کۆماری عیراق لەجەزایرو عنمان سعدی بالیۆزی جەزایر لەعیراق پێشوازی کرا .

وە لە هۆڵی پشودانی فروکەخانەکە مامۆستا صدام بەرۆژنامە نووسانیوت کە جەزایر شوێنێکی تایبەتی هەیە لە دڵی عەرەبدا بەتایبەتی کە ئەو گەلە پاڵەوانە دلێرانە بەکڕ ئیمپریالیزمدا چوو وڵاتەکەی رزگارکرد .

سەر لەئێوارەش مامۆستا صدام گەشتێکی سەعاتو نیوی بە شاری جەزایردا کرد .

مامۆستا صدام لەو سەردانەیدا وەفدێکی لەگەڵ لایەنێك بەرێز احمد بن نمونەی هێزە پێشکەوتنخوازەکانی نیمچەدوورگەی عەرەبە ، ئەو هێزانەی دژی دەسەڵاتی ئیمپریالیزمو کۆنەپەرستانی ناوخۆ تێکۆشن ... ئینجا رۆژنامەکە باسی خەباتی بێوچانی گەلی خواروی یەمەن ئەکاتو ئەڵێ :-

لەماوەی پێنج سالی رابوردودا چەندین گۆڕانی گۆمەلایەتیو ئابووری و سیاسەتی گەورە لە ئیستگەو تەلەفزیۆنو سینەما .

وە ئێوارەی ٢٧-٦ بەرێز هواری بومیدین سەرۆکی جەزایر پێشوازی مامۆستا صدامو ئەو وەفدەی کرد کە لەگەڵیدایەو لەدیدەنیەکەدا بەرێز جێگری سەرۆکی ئەنجومەنی سەرکردایەتی شۆرش سلاوی سەرۆك احمد حسن بکری بە سەرۆك بومیدینو گەلی جەزایر گەیاند .

وە هەردوو لاش لەو چاوپێکەوتنەدا باسی پەیوەندی نێوان هەردوو وڵاتو بارى ناوچەی عەرەبیان کرد .. هەروەها هەردوو لا رایانگەیاند کە رووداوەکانی ئەم دواییەی ناوچەی عەرەبو پتەوکردنی هەڵوێستی عەرەبو چەسپاندنی کۆماری دیموکراتی گەلی بەگرنگ ئەزانن .

ن.د.ع

سەرۆکی رێژیمی یەمەنی ژوروو دیدەنی سعودیە ئەکات

صنعاء : ن.د.ع : رۆژی ٢٦-٦ رۆژنامەکانی یەمەنی ژوروو بڵاویان کردەوە کە مقدم ابراهیم حمدی سەرۆکی ئەنجومەنی سەرکردایەتی بەم زوانە سەر لەسعودیەیە ئەدات و لەوێوە دیدەنی چەند وڵاتێکی تری عەرەب ئەکات .

وەبەپێی هەواڵەکانی یەمەن مقدم ابراهیم لەو سەردانەیدا رووداوەکانی ئەم دواییەی - صنعاء - بۆ کاربەدەستانی عەرەب رون ئەکاتەوە .

شۆڕشگێڕانی "خلیج" لە چەند لایەکەوە پەلامارى دوژمن ئەدەن

عەدەن : ن.د.ع : بەپێی بەیانامەیەکی شۆڕشگێڕانی خلیج کەرۆژی ٢٣ - ٦ لەشاری عەدەن بڵاوکرایەوە، بارتیزانانی بەرەی گەلی رزگاری خوازی عومان و خلیج لەسەرەتای ئەم مانگەوە چەند جارێك پەلامارى هێزەکانی دوژمنیان داوەو لەناوچەی خیصال و خورصولی و رۆژهەلاتی ظفار زیانی هەورەیان لە بەکرێ گیراوان داوە .

لەبەیانامەکەدا نوسراوەکە :لە ٥-٦ شۆڕشگێڕان لەناوچەی خیصال ٣ سەنگەری دوژمنیان کاول کردو ئاگریان لەخێوەتەکانی بەردا و هەروەها لە ٧-٦ لەناوچەی شرخ چەند سەنگەرێکی تری دوژمنیان تێکدا .

وە لە ناوچەی خورصولی شۆڕشگێڕان ٤ سەربازیان فەوتاندو ٣ سەنگەریان کاول کردەوە ، لە ٧-٦ دا لەکاتیکدا دوژمن ویستی لەناوچەی ممر بێتەپێشەوە ، شۆڕشگێڕان بەرەنگاری بوونو شەریکی گەورە لەنێوانیاندا رویداو دوژمن زیانێکی گەورەی پێ ئەبێشت بەیانامەکە لە کۆتاییدا نوسیویەتی کە لەم هێرشەدا پێنج شۆڕشگێڕ شەهید بوون .

١٢٠ بەکرێ گیراوی دەزگا جاسوسی یەکانی سەهیۆنی لە لوبنان گیراون

بیروت : ن.د.ع : رۆژی ٢٣-٦ بڵاوکرایەوە کەحکومەتی لوبنان چەند بیگانەیەکی گرتوە کە بەپەسپاردنی ئەمانیای رۆژئاوا بەریتانیا و سوید بوبیروت هاتون نیازی ئەمانە ئەوەبووە کە چەند نەخشەیەکدژی ئاسایشی دەوڵەت جێبەجێ بکەن .

بەڵام دەزگاکانی ئاسایشی لوبنان ئەوەیان دەرکاندوە کە ئایا ئەو گیراوانە کەو ١٢٠ کەسەن کە سەرۆکی دایرەی سەربازی رێکخراوی رزگاری خوازی فەلەستین لەگۆنگرەیەکی رۆژنامەنووسیدا باسی کردبوون و داوی بۆ ئەوە هاتونەتە لوبنان کە چەند سەرکردەیەکی بەگری فەلەستین لەناوبەرن ؟

لەلایەکی ترەوە ئەو گیراوانەچەند شتێکیان پێ گیراوە کە دەری ئەخات بەکرێ گیراوی دەزگا جاسوسی و تیرۆریستەکانی سەهیونین .

وە رۆژنامەی « اللواء » کە لەلوبنان دەرئەچێ نووسیویەتی ئەڵێ : چەند نەخشەو راپۆرتێك لەو بیگانانە گیراوە ئەو شوێنانەی تیادا دیاری کراوە کە پێیان سپێردراوە خراپەکاری تیادابکەن .

ن.د.ع

رۆژنامەیەکی کوبا باسی سیاسەتی کۆماری دیموکراتی یەمەن ئەکات

هاڤانا : ٢٤ - ٦ نۆفۆستی :رۆژنامەی « گرانما » کە لە کوبا دەرئەچێ بەپۆنەی بیرەوەریپێنج ساڵەی هاتنەسەر حوکمی لایەنی پێشکەوتن خواز لەرێکخراوی سیاسی بەرەی نەتەوەیی یەمەنی دیموکراتدا ،نووسینێکی بڵاوکردەوە تیایدا وتی :-

کۆماری دیموکراتی گەلی ئابووری لەوڵاتدا وەدیهێناوەو لەماوەیەکی زۆر کورتدا گەشەیەکی بەرچاوی بەخۆیەوە بینی . سیاسەتی دەرەوەی کۆماری دیموکراتی گەلی یەمەن (پتەوکردنی پەیوەندی هاوکاری لەگەڵ وڵاتانی سوشیالیستو وڵاتانی سێ یەمی دنیاو پشتگیری کردنی بزوتنەوە رزگاریخوازەکانی نیشتمانی ئاسیاو ئەفریقاو ئەمەریکای لاتین ئەگرێتەبەر) .

دوو مە رسومی جمهوری

تێوارەی ٢٣-٦ مەرسومێکی جمهوری دەرچوو دەربارەی دانانی کاك مرتضی سعید عبدالباقی بەبالیۆز لە مۆسکو ئەمەش تەواوی مەرسومەکەیە :

بەناوی خوای بەخشندەو میهرەبان

مەرسومی جمهوری

بەپێی ناوەرۆکی برگە (د) و (و) لە بەندی (٥٨)ی دەستووری وەختی بڕیارمان دا کە :

مرتضی سعید عبدالباقی لەوەزیری دەرەوە لابببردرێو دابنرێ بە بالیۆزی کۆماری عیراق لەیەکێتی سۆڤییەت دا .

لە ٣ی مانگی جمادی دووەمی ساڵی ١٣٩٤ی کۆچی بەروواری ٢٣ی مانگی حوزەیرانی ساڵی ١٩٧٤ لەبەغدا نووسرا .

احمد حسن بکر

سەرکومار

ئەمەش تەواوی مەرسومەکەیە :-

بەناوی خوای میهرەبان

مەرسومی جمهوری

بەپێی ناوەرۆکی برگە (د) لە بەندی (٥٨)ی دەستووری وەختی بڕیارمان دا کە :

شاذل جاسم طاقە بێ بە وەزیری دەرەوە .

لە ٣ی مانگی جمادی دووەمی ساڵی ١٣٩٤ی کۆچی بەرامبەر بە ٢٣ی مانگی حوزەیرانی ساڵی ١٩٧٤ لەبەغدا نووسرا .

احمد حسن بکر

سەرۆکوومار

نیکسۆن گەیشتە مۆسکو

مۆسکۆ : تاس : ئاژانسە- نیکسون تاوەکو ٣-٧ لەیەکێتی کان : رۆژی چوار شەممەی سۆڤییەت ئەمێنێتەوەو هنری زابوردوو ٢٦-٦ ریچارد کیسنجەری وەزیری دەرەوەو نیکسونی سەرۆکی ئەمەریکا چەند کاربەدەستێکی تری بەسەردانێکی . رەسمی لەگەڵ لەگەڵدایە . وە لەو سەردانەدا ڕەفدێکا چوو بۆ یەکێتی لەگەڵ لیونید بریجنێف سۆڤییەت . نیکسون رۆژی ٢٥-٦ لەشاری بروکسێل پەیوەندی نێوان یەکێتی لەگۆنگرەی بەرزی وڵاتانی سۆڤییەتو ئەمەریکا وتوویژ پەیمانی ئەتلەسی بەشدار ئەکات . هەروەها بڕیاریش بوو . وە لەگۆنگرەکەدا وایە کە چەند بەیمانێکی بەرنامەو پروگرامێکی نوێی هاوکاری ئابووری و تەکنیکی و پەیمانەکە مۆرکرا . زانستی لەگەڵ کاربەدەستانی ئاژانسی تاس ئەڵێ : مۆسکۆدا مۆر بکات .

بانقی دەوڵەتان ٤٠ ملیۆن دولار بە تورکیا ئەدات

هەفتەی رابوردوو لەشاری ئەنقەرە بڵاوکرایەوە کە بانقی دەوڵەتان بڕیاری داوە (٤٠) ملیون دۆلار بەقەرز بە تورکیا بدات بۆ پەرەپێدانی باری ئابووری و پیشەسازی تورکیا .

وە ئەوبارەیە کە ئەدرێ بە بانقی بەرهەمهێنانی (استثمار)ی تورکیا سودێکی ساڵانەی بەرادەی ٥ر٢٪ی لیرەوە وەرئەگیرێو ئەدرێ بە بانقی دەوڵەتان .

شەش کەسی ترلە تاران تیرەباران کراون

پاریس : ٢٥ - ٦ ن.د.ع :فیدراسیونی خوێندکارانی ئێران لە بەیانامەیەکدا کە بەبۆنەی سەردانی شا لەپاریس بڵاوی کردەوە ، داوای لە رای گشتی فەرەنسا کرد کە ئاگاداری ئەو مەترسیانە بن کە هەڕەشەلەژیان و چارەنووسی گیراوانی سیاسی ئەکات لەئێران . وە بەیانامەکە وتی : بەهەزاران گیراوی سیاسی لە زیندانو سیاچاڵەکانی ئێراندا بەدرندەترین شێوە لەلایەن سازمانی ئەمن و بەکرێ گیراوانی دەربارو ساواك سزاو ئەشکەنجە ئەدرێن .

لەلایەکی تریشەوە ، دوێنێ -٢٧-٦ خوێندکارانی ئێران کۆبونەوەیەکی فراوانیان کرد بۆ ناڕەزایی دەربڕین دژی ئەوسیاسەتە کوشتن و بڕین و تیرۆرەی رژێمی ئێران دژی هاووڵاتیانی ئێران گرتوویەتیەبەر .

ئەوەی شایانی باسە رۆژی ٢٤-٦ شای ئێران بەسەردانێکی حەوت رۆژی چوو بۆ فەرەنسا و لە سەردانەکەیدا لەگەڵ کاربەدەستانی فەرەنسا دەربارەی پەیوەندی دوو قۆڵی هەردوو دەوڵەت و باری ئێستای نێو دەوڵەتان وتوویژ ئەکات . وە رۆژی چوار شەممەی رابوردوش لە شاری تاران بڵاوکرایەوە کە شەش کەسی ترلەتاران بەتۆمەتی ئەوەی گوایە بازرگانیان بە تلیاکەوە کردوە تیرەباران کران . بەم جۆرەلەماوەی دوو ساڵدا رژێمی کۆنەپەرستی تاران بەتۆمەتی درۆو دەلەسە ٢٣٦ کەسی تیرەباران کردوە .

کورتە هەواڵ

- بۆن : یونایتدپریس : رۆژی ٢٤-٦ بەرێز جۆزێف برۆز تیتو سەرۆکی یوگۆسلافیا لەگەڵ وەفدیکا بەسەردانێکی رەسمی چوو بۆ ئەڵەمانیای رۆژئاوا ... ئەوەی شایانی باسە لە شەڕی دووەمی جیهانەوە ، ئەمە یەکەم جارە تیتو سەر لە ئەڵەمانیای رۆژئاوا ئەدات .
- جنێف : تاس : کۆنگرەی گشتی کاری دەوڵەتان رۆژی ٢٤-٦ بەتوندی ناڕەزایی دەربڕی دژی سیاسەتی پێشێل کردنی مافی ئادەمیزاد سەربەستی ئەقابەکان کە میلیتاریستەکانی شیلی گرتویانەتە بەر .
- قاهیرە : ن.ر.ن : دوێنی کاك انور سادات سەرۆکی میسر لەسەرەتای گەشتێکدا بەرەو بۆخارستی پایتەختی رۆمانیا کەوتە ڕێ . لەوێشەوە سەر لە بولگاریا ئەدات .
- لەندەن : ن.د.ف : بەپێی هەواڵی رۆژنامەی دێلی ئیکسپریس و دێلی تێلگرافی لەندەنی لەم دواییەدا حکومەتی بەریتانیا لەژیرزەوی و لەناوچەی بیابانی نیفادا بۆمبایەکی ئۆتۆمی تاقیدۆتەوە .

هەرچەند دەربارەی رێژیمی ئێستای تاران بنوسین و بە هەموو لایەکمان لە نەخشەو پیلانەکانی بدوین و ماهیەتی ئەو رێژیمە دەس نێژەی ئیمپریالیزم بۆ کۆمەڵانی خەڵک رون کەینەوە کەمە . رێژیمی ئیستای تاران کە بەهۆی کودەتای شومی ٢٨ گەلاوێژی سالی ١٩٥٣ هاتە سەر حوکم و بە زۆری سەرەنێزەی خۆی بەسەر گەلانی ئێراندا سەپاند بە بیشتیوانی ئەمەریکای ئاغای . لەو ساوە تا ئیستا بۆ قایم کردن و خۆ راگرتنی خۆی هەموو چەشنە تازارو ئەشکەنجەیەکی دژی گەلانی ئێران بەکار هێناوە ئەگەر بینین مێژووی هاتنە سەر حوکمی ئەو رێژیمە موتالآ بکەین یەکسان نابینین کە بە دەیان رۆڵەی بەشەرەف بە دەستی ئەو فاشیستانە قەسابی نەکراون هەموو زیندانەکان پڕن لە نیشتمان پەروەران کە زوربەی زۆریان لە ٢٠ ساڵەوە بگرە تا سی سال لە مەوبەر هەروا لە زیندان لە ژێر ئەشکەنجەو تازاری ئەو درندە خوین مژانەدا دەتلێنەوە ، تا ئیستا زیاتر لەدووسەد کەس لە ژێر جەزرەبە رزگاریان نەبووەو کیانیان بە نیشتمان سپاردوە ، بەکورتی لەپاش روخانی حکومەتی نیشتمانی دکتور مصدق گەلانی ئێران کەوتونەتە بەر شالآوی ئەو رێژیمە چەپەڵەو بەراستوبەچەپ لێیان دەداو دەستیان لێ ناپارێزی و ئێرانیشی کردۆتە مەیدانی رایەڵکەی سیخورەکانی ئیمپریالیزمو بازاری بورژوازی بێگانەو لە هیچ تالآنو بڕوپەک دەستیان وە بەردەس ناهێنێ .

لە لایەکی ترەوە لە ئێرانێکی فرە گەڵدا کە بێجگە لەفارس گەلی کوردو تازەری و بلوچ وعەرەبیشی تێدا دەژی و هیچ مافێکی نەتەوایەتیان پی رەوانابینددری هەمووی بەئێرانی و ئێرانیش هەمووی بەفارس دەزانێ هەر یەکێك لەو گەلانە داوای مافی نەتەوایەتی و تەنانەت مافی فەرهەنگیش بکا بەئاگرو ئاسن ولآمی دەدرێتەوە بەڵکو بە هەمو وزەو توانای خۆی بۆ تواندنەوەی هەوڵ دەداخۆ وشنەی نازادی و دژی ئیمپریالیستی لە دەم هەرکەس بێتە دەری حوکمی ئەدرێ بە ئیعدامو بەخشینی بۆنیە ، بەڵام ئیستا بەرەبەرە زیاتر پەرە دەدا بە فاشیستی وە هەربەوەشەوە ناوەستێ و دەست دریژی دەکا بۆ گەلانی ترى نازادی خواز لە رۆژ هەڵاتی ناوەراست دا ، لە هەر جێگایەك جوڵانەوەیەکی نازادیخوازی و دژی کۆنەپەرستی لە ئارادا بێ ڕەوتێکی خۆی دەگەیەنێتیو رادەوەستێ . بەڵام با بزانین ماهیەتی ئەو رێژیمە چیەو بۆچی لە رۆژ هەڵاتی ناوەراست بۆتە سەگی هاری بۆ بەرژەوەندی کێ هەول دەدا ؟؟ واقیعیەیەتەکەی ئەوەیە رێژیمی ئیستای تاران ئالقە لەگوێی ئیمپریالیزم بەتایبەتی ئەمەریکایە بە سەدان ئالقەوهەوداوە بەوئوە بەستراوەتەوە وە بۆ هەموو ئەوتونەتە بەر شالآوی ئەو رێژیمە چەپەڵەو بەراستوبەچەپ لێیان دەداو دەستیان لێ ناپارێزی و ئێرانیشی کردۆتە مەیدانی رایەڵکەی سیخورەکانی ئیمپریالیزمو بازاری بورژوازی بێگانەو لە هیچ تالآنو بڕوپەک دەستیان وە بەردەس ناهێنێ .

لە لایەکی ترەوە لە ئێرانێکی فرە گەڵدا کە بێجگە لەفارس گەلی کوردو تازەری و بلوچ وعەرەبیشی تێدا دەژی و هیچ مافێکی نەتەوایەتیان پی رەوانابینددری هەمووی بەئێرانی و ئێرانیش هەمووی بەفارس دەزانێ هەر یەکێك لەو گەلانە داوای مافی نەتەوایەتی و تەنانەت مافی فەرهەنگیش بکا کە ئەورۆ سەرەتاترین مافە لەقەرنی بیستەما نەك هەر بەئاگرو ئاسن ولآمی دەدرێتەوە بەڵکو بە هەمو وزەو توانای خۆی بۆ تواندنەوەی هەوڵ دەداخۆ وشنەی نازادی و دژی ئیمپریالیستی لە دەم هەرکەس بێتە دەری حوکمی ئەدرێ بە ئیعدامو بەخشینی بۆنیە ، بەڵام ئیستا بەرەبەرە زیاتر پەرە دەدا بە فاشیستی وە هەربەوەشەوە ناوەستێ و دەست دریژی دەکا بۆ گەلانی ترى نازادی خواز لە رۆژ هەڵاتی ناوەراست دا ، لە هەر جێگایەك جوڵانەوەیەکی نازادیخوازی و دژی کۆنەپەرستی لە نارادا بێ ڕەوتێکی خۆی دەگەیەنێتیو رادەوەستێ . بەڵام با بزانین ماهیەتی ئەو رێژیمە چیەو بۆچی لە رۆژ هەڵاتی ناوەراست بۆتە سەگی هاری بۆ بەرژەوەندی کێ هەول دەدا ؟؟ واقیعیەیەتەکەی ئەوەیە رێژیمی ئیستای تاران ئالقە لەگوێی ئیمپریالیزمی ئەمەریکایە بە سەدان ئالقەوهەوداوە بەوئوە بەستراوەتەوە

رێژیمی بەکرێگیراوی تاران

گوێ ناداتە پێویستی گەلانی ئێران

وە بۆ هەموو ئەمرو فەرمانێکی ئیمپریالیزم دەس لە سەر سینگو گوی لەمستە ، ئیمپریالزمیش هەم ئیستاو هەم لە داهاتوو دا نیازێکی زۆری بە نەوتی رۆژهەڵاتی ناوەراست هەیە . ئەگەر ئەو نەوتەشیان بەئاسانی دەس نەکەوێ ئەوە زوربەی کارخانەکانیان رادەوەستێ کە رەگێ حەیاتی ئیمپریالیزمە ، ئیستاش دەبینین هێزی ولآتانی خاوەن نەوت لە مەلبەندا وریا بوونەتەوەو چی دیکە رێگا نادەن نەوتەکەیان بە تالآن بڕوا ، ئەگەر دەستپێشیان بچێ هەر یەکجاری خزمالی دەکەن ، هەروەکوو حکومەتی عیراق کردیو بەچاوی خۆیان دیتیان ئەوە مەترسیەکی زۆری وەبەر ئیمپریالیستەکان هێناوە بۆیە ئیمپریالیستەکان کەوتنە جمو جۆڵو هەرەشەو گورەشەکردنو پەنا بردنە بەر هێزی نیزامی وزورە ملی . بەڵام سەبارەت بەوەی کە دەیان زانی ناتوانن راستەو خۆ هیچ بکەن زیاتر کەوتنە دەست بەپشتدا هێنانی ئێران و بایی ٣٠٠٠ ملیون دۆلاریان چەك بەقەرز بەسەردا دابراندو کردیان بەژاندارمی مەنتیقە ، لەو لاشەوە دەستیان کرد بەپێ هەڵدانو شاخو باڵ لێنانیو گوتیان ئێران بۆ چەند ساڵێك دەبێتە ولآتێکی خاوەن دەسەڵاتی گەورە کە لەریزی ولآتانی خاوەن

ئیمپریالیستی لە دەم هەرکەس بێتە دەری حوکمی ئەدرێ بە ئیعدامو بەخشینی بۆنیە ، بەڵام ئیستا بەرەبەرە زیاتر پەرە دەدا بە فاشیستی وە هەربەوەشەوە ناوەستێ و دەست دریژی دەکا بۆ گەلانی ترى نازادی خواز لە رۆژ هەڵاتی ناوەراست دا ، لە هەر جێگایەك جوڵانەوەیەکی نازادیخوازی و دژی کۆنەپەرستی لە نارادا بێ ڕەوتێکی خۆی دەگەیەنێتیو رادەوەستێ . بەڵام با بزانین ماهیەتی ئەو رێژیمە چیەو بۆچی لە رۆژ هەڵاتی ناوەراست بۆتە سەگی هاری بۆ بەرژەوەندی کێ هەول دەدا ؟؟ واقیعیەیەتەکەی ئەوەیە رێژیمی ئیستای تاران ئالقە لەگوێی ئیمپریالیزمی ئەمەریکایە بە سەدان ئالقەوهەوداوە بەوئوە بەستراوەتەوە

بوونەتەوەو چی دیکە رێگا نادەن نەوتەکەیان بە تالآن بڕوا ، ئەگەر دەستپێشیان بچێ هەر یەکجاری خزمالی دەکەن ، هەروەکوو حکومەتی عیراق کردیو بەچاوی خۆیان دیتیان ئەوە مەترسیەکی زۆری وەبەر ئیمپریالیستەکان هێناوە بۆیە ئیمپریالیستەکان کەوتنە جمو جۆڵو هەرەشەو گورەشەکردنو پەنا بردنە بەر هێزی نیزامی وزورە ملی . بەڵام سەبارەت بەوەی کە دەیان زانی ناتوانن راستەو خۆ هیچ بکەن زیاتر کەوتنە دەست بەپشتدا هێنانی ئێرانو بایی ٣٠٠٠ ملیون دۆلاریان چەك بەقەرز بەسەردا دابراندو کردیان بەژاندارمی مەنتیقە ، لەو لاشەوە دەستیان کرد بەپێ هەڵدانو شاخو باڵ لێنانیو گوتیان ئێران بۆ چەند ساڵێك دەبێتە ولآتێکی خاوەن دەسەڵاتی گەورە کە لەریزی ولآتانی خاوەن

کوشتو بەدیل گرت .. وە لەکۆتایی ئەم شەڕەیان دا دەسەڵاتی پورتوگالیان ناچارکرد هێزی سوپایی لە لادێکانەوە بگوازێتەوە بۆ پایتەختبۆ ئەوەی پایتەخت لە هەڵمەتی جەنگاوەران بپارێزێتودەسەڵاتی خۆی لەوێ بە هێز بکات .. لە دوای ئەرانەوەی هێزی پورتوگال بۆ پایتەخت دەستیکرد بە دانانی قەسابخانەبۆ نیشتمان پەروەرانو بە هەزارەها کەسی تپادا سەرئەبریو دەکوشت کە ئەوەش بوو بە هۆی ئەوەی رای گشتیجیهانو ئاشتی خوازیان بەرامبەر بەو کردەوەدرندانەیە دەربڕیو لە زوربەی

ولآتاندا خۆپیشان دانی گەورەدژی دەسەڵاتی پورتوگال ریك بخرێ ..

دەوڵەتە سۆشیالیستەکانەوە پاڵپشتێك لەپشت شۆڕشگێرانی گینیا بیساوەوەنو بە جۆرەها شێوە یارمەتیان ئەدەن بۆ ئەوەی شۆڕشەکەیان بەردەوام و سەرکەوتو تر بێت .

دەسکەوتەکانی شۆڕش

ماوەی هەژدە ساڵە شۆڕشی گینیا بیساو بە سەرۆکایەتی پارتیی پێشرەوەکەی بەردەوامەو بە هەزارەها قوربانی لە پێناوی سەرکەوتنی شۆڕشدراوەو تێکوشەران لەو ماوەیەدا توانیویانە سێ یەکی ولآتەکەیان رزگار بکەنو سێ لیژنەی شۆڕشگێری پێك بهێنن کە هەریەکەیان سێ کادری لێهاتووی سیاسیو عەسکەری و کۆمەڵایەتی تەیەمن بەڕێوە .. هەروەها شۆڕش توانیویەتی لە شوێنە نازاد کراوەکانداً قوتابخانە بۆ کادرە سیاسیەکان بکاتەوەلەگەڵ ١٥٦ قوتابخانەی خوێندنی سەرەتایی کە ١٥٠٠٠ قوتابی تێدا فێری خوێندن دەبن . وە دیسانەوە (١٥٠)ماموستای قوتابخانەی ناوەندی لە ماوەیەکی کەمدا دەرچون ئەمەجگە لەو کادرانەی کە پارتی بیاجیك ناردونیە دەرەوە بۆدەوڵەتە سۆشیالیستەکان بۆ ئەوەی لە زانیاری تازەدا کەڵك وەربگرنو بتوانن لە پاشە رۆژدا خزمەتی گەلەکەیانی پێ بکەن ..

لە میانی کشتوکالیشداپارتی بیاجیك یارمەتیەکی زۆری جوتیارو رەشو رووتانی لادێکانی داوەوبەهەموو توانایەکەوە یارمەتی جوتیارانی لە باری ئابوریەوە داوەو کێڵگەکانی بۆ ریك کردونو گورانێکی نوێی لە روی ئابووری و ئیداری سیاسی لە ولآتدا بەرپا کردوە .. جگە لەو دەسکەوتە بە نرخانەی شۆڕشی گینی بەرابەری پارتی رزگاری ئەفەریقاو سەرۆکایەتی کابرال توانی دەنگی دلێری خۆی بە گەلانی جیهان بگەیەنێو ئامانجەکانی شۆڕش روون بکاتەوە ، بە تایبەتی لەو کاتەدا کە سەرۆك کابرال و هەولآتە سۆشیالیستەکاندا گەراو دەربارەی شۆڕشوتوێژی لەگەڵ لێپرسراوانی ئەو ناوچانەدا کرد، وە هەروەهاکابرال دەری خستبو کە شۆڕشی گینی بەشێکە لە جوڵانەوەی شۆڕشگێری جیهانی دژی ئیمپریالیزمو داگیرکەران ، بەتایبەتی دژی دەسەڵاتە پورتوگالی داگیرکەر .

ماوەیەتی

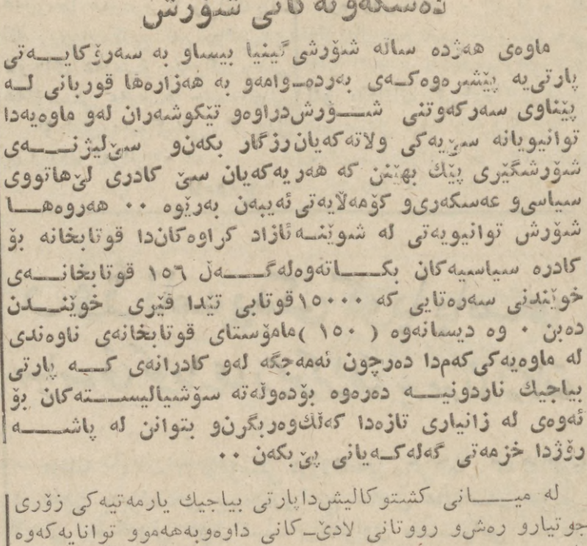

* زریان *
کردویە بەکوردی

گینیا بیساو شۆڕشێکی بەردەوامە دژی ئیمپریالیزم

بەرپا بوونی شۆڕش لە گینیا بیساو

-٢-

لە ١٦ی ئەیلولی سالی ١٩٥٦ دا شۆڕشی چەکداری لە گینیا بیساو دا بە سەرۆکایەتی کابرال بەرپابوو ، هەرچەندە لە سەرتا دا جۆرەها گیروگرفت ئەهاتە بەردەم شۆڕشی گینی ، بەڵام شۆڕشگێران بەشێوەیەکی جوامێرانە پارێزگاریان کردو رۆژ بە رۆژ پەرەیان پێ ئەداو لە ناو کۆمەڵ رەگی پتر بلاو ئەبۆوە ، ئەمە دریژەی کێشا تا وەکو سالی ١٩٦١ کە یەکەم کۆنگرەی تیا دا گیراو ئامانجەکانی شۆڕش لەو کۆنگرەیەدا باشتر بۆ جەماوەر روون کرایەوە .

پارتی رزگاری ئەفەریقا لە ١٩ی تەموزی سالی ١٩٦١ دا بریار نامەیەکی مێژوویی درکردو تیادا باسی جۆری تێکۆشانو بەردەوام بوونی شۆڕشی کردبوو ، وە روونی کردبۆوە کە تێکۆشانیچەکداری بە پاڵ پشتی کۆمەڵی هەژارو رەشو رووتەوە سەر هەڵئەدات کە ئەوەش چاکترین رێگایە بۆ دەر هێنانی رەگ و ریشەی ئیمپریالیزمو داگیر کەرانو

بەدەست هێنانی سەر بە خۆیی نیشتمانی تەواو لە ولآتدا .. هەروەها لەو بریار نامەیە دا راگەیاندرا کە شۆڕش لە سەرەتایی بەرپا بوونیەوە شۆڕشێکی دیموکراتی بووە دژی ئیمپریالیزمو داگیر کەری پورتوگال تێکۆشاوە .. شۆڕشگێران هەر لەبەرپا بوونی شۆڕشەوە تاوە کوئیستا بە گیانێکی فیداکاریەوە خەباتیان دەکەن . وە دژی داگیرکەر زاوەستاون . وە چەندەها هێرشیان بردۆتە سەر هێزی پورتوگالو جۆرەها کەمینیان بۆ ناوەتەوەو لە ئەنجامی ئەم هێرشانەیان دا زیانێکی زۆریان لە هێزی پورتوگال دا وەو دەستیان بە سەر چەند چەکێکی گەورە دا گرتووە .. شۆڕشی چەکداری گینیا بیساو بەهۆی پارتی بیاجیکی پێشرەویەوە بەردەوام لە سەرکەوتنێکەوە بەرەو سەرکەوتنێکی تر دەچن، کە ئەمەش بۆتە هۆی ئەوەی ئەژنۆی ئیمپریالیزمو دایبر کەران بلەرزێنێو گەلێ رێگای نالەبار بگرێتەبەر بۆ ئەوەی شۆڕش لەناو بەرێت ..

لە ماوەی رابردوو دا پورتوگال ٣٠ هەزار سەربازو ١٥ هەزار بەکرێ گیراوی نارده سەر شۆڕشگێران بە نیازی ئەوەی شۆڕشگێران سەرکوت بکاو شۆڕش دا بمرکێنیتەوە ، بەڵام نەیزانی تێکۆشەران بەرامبەر بەوجۆرە هێرشانەوەرە بەرنادەن بەڵکو وزەیان پتر بەرز ئەبێتەوە وزیاتر هەوڵی سەرکەوتن دە دەن ، ناچار داگیر کەری پورتوگال دەستی کرد بە کوشتنو گرتنی دانیشتوان ودەستی لە هیچ شتێك نە دە پاراستو پیاو ومنداڵ وژنی وە کویەك بە سەریەکدا دە ترشاند بۆ ئەوەی چاوی شۆڕشگێران بترسێنێ دابنیان بکات ، بەڵام تاوەکو ئیستا تێکوشەرانی گینیا بیساو توانیویانە سێ یەکی ولآتەکەیان رزگار بکەنو لەژێر ئەورێژیمە کۆنەپەرستەدا دەری بهێنن .

لە تەموزی سالی ١٩٧٤ دا سوپای رزگاری میللی لەگینیا بیساو هێرشێکی گەورەی بردە سەر ئوردوگای گێڵەدیجو بە چەندەها سەربازیان تیا دا

لاپەرە : ٢

دڵۆقان *
ئامادەی کردوە

شۆڕشی زەفار سەرەڕای ئەو زروفە دژوارەی بەسەریدا تێ ئەپەڕێت بێ وچان دژی ئێرانە دژی ئیمپریالیزمو داکیر کەرانو هەموو رێژیمە دیکتاتوریەکانی ئەو ناوچەیە بۆ پێشەوە هەنگاو ئەنێت .. شۆڕشگێرانی زەفار تاوەکو دێت زیاتر گیانی خۆبەخت کردنیان لا زیاتر دەبێتو رۆژ بە رۆژ سوورتر ئەبن لەسەر داوا رەواکانی گەلەکەیان ...

لە ماوەی رابردوودا هێزی رزگاری میللی زەفار بە شێوەیەکی پاڵەوانانە گەلێك سەرکەوتنیان وەدەست هێناوە تەنانەت توانیویانە لە ٩٠٪ی لادێکانی زەفار رزگار بکەنو بەرەو رێژەویەکی تازەیان بەرن جگە لەوەی کە توانیویانە لە ئەوەی هەیە بەسەر شۆڕش-گێراندا سەربکەوێو شۆڕش لە رەگ و ریشە دەربهێنێ وەدەسەڵاتی خۆی لەو ناوچەیەدا بسەپێنی ..

هەر لەبەر ئەوەشە رێژیمەدیکتاتۆریەکەی ئێران بەردوام هێزی عەسکەری خۆی لەو ناوچەدا پتر ئەکاو رۆژ بەرۆژ چەندەها سەرباز بۆ شەرئەنێری ، ئەوەی ئاشکرایە لەو ماوەیەدا رێژیمی ئێران (١١)هەزار سەربازو (٣٠) فرۆکەی شەری چەشنی فانتوم و چەندتۆپێکی قورسی ناردۆتە سەر

شۆڕشگیرانی زەفار کە راستەوخۆ ئەم هێزە بە تارانەوە بەستراوەو بە پێی فەرمانی کار بەدەستانی تاران ڕەفتار دەکەن .. بەڵام لەگەڵ ئەوەهەموو هێزو چەکەدا کۆنەپەرستان نەیان توانیوە تائیستابە سەر شۆڕشگێرانی زەفاردا سەر بکەون تەنانەت ئەو هێزەبێگانەیە لەسەر هێڵی سووردا بە رۆژ خۆیان ئەشارنەوە تەنیابەهۆی فرۆکەی هیلیکۆپتەر هاتوو چۆ دەکەن خۆ بە شەوەهەر مەپرسە ئەوا کونە مشکیان لێ بووە بە قەیسەرەی و ناتوانن لە ترسی شۆڕشگێران لە سەنگەرەکانیان سەر بهێنەدەروە .. سەرەڕای ئەو هەموو یارمەتی دانەی رێژیمی ئێرانوزوربەی دەسەڵاتدارە دیکتاتورەکانی دەوروبەری ئەو ناوچەیەکە بۆ قابوسی ئەنێرن ، نەیان توانیوە توزی لەوزەو بیرو باوەڕی شۆڕشگێرەکان کەم بکەنەوە ، بەڵکو رۆژ بە رۆژزیاتر هانیان ئەدات بۆ خۆراگرتنو بەردەوام بوونیان لە پێناوی مسۆگەر کردنی ئامانجەکانی شۆڕشو رزگارکردنی ولآت لە دەست خوێن رێژانو داگیر کەران ، شۆڕشیزەفار هەر چەندە هەندێ جار توشی گیروگرفتو کوشتنولێدان دێت بەڵام توانیویەتی خۆی بەرامبەر ئەو تەنکوچەڵەمانە رابگرێتو بەردەوام بێت لە تێکوشانو هەوڵدان بۆ بێهێزکردنو نەهێشتنی رێژیمی دیکتاتوری لە ولاتەکەیاندا وسەرکوت کردنی هێزەکانی رێژیمی کۆنەپەرستی ئێران ..

زۆر شوێنی تردا دژی هێزی داگیر کەر رابوەستنو بە چەندەها فرۆکەی هەلیکوپتەر بەر بدەنەوە ...

سەرکەوتنو بەردەوام بوونی شۆڕش لە زەفاردا گومانی تێدانیە کە نیازی رێژیمی ئێران بوچ ئەکاتەوە کە تەمای

کە شمێرازەی حوکم تێکچوو ، باری سیاسی ناو خۆ لەولاتا ئاڵۆزا بڕسێتیو بیکاریو نەخوێندەواریو نەخۆشیوهەژاران دەردی کوشندەترپەیدا ئەبن .. هەموو کەموکورتیو گیرو گرفتێکی کۆمەڵایەتی جەماوەرەکەی بەباری سیاسی ولآتەوە بەندە .. رێژیمی حەبەشەو دەسەڵاتداریتی هیلاسیلاسی چونکە ناتوانێ خزمەتی رەنجبەرانی ولآتەکەی بکاتو لە مەترسی مردنو بڕسێتی رزگاریان بکات ، ئەوەتا بەم جۆرە رووبەڕووی بڕسێتی لە بەشێکی ولاتی حەبەشەدا ئەبینێ ئاخۆ بەشەکانی ترى چۆن بێ ؟؟

institut kurde de paris

م.ح
ئامادەی کردوە

بەبۆنەی تێپەڕبوونی پێنج ساڵ بەسەر دامەزراندنی حکومەتی وەختی ڤێتنام

لە هەفتەی رابردوو دا زوربەی گەلانی جیهان خوپیشاندانیکی گەورەیان بە بۆنەی هەفتەی هاوکاریەوە بەرپاکرد . لە خۆپیشاندانەکاندا دروشمی هاوکاری گەلی ڤێتنام بەرزکرا بوو کە ماوەیەکی درێژە گەلی ڤێتنام لە تێکوشانێکی سەخت دا یە بۆ وە دەست هێنانی رزگاری و پەرەسەندنی ئاشتی لە ولآت دا توانیان لە رۆژی ٦ -٨ی حوزیرانی ساڵی ١٩٦٩ گونگرەیەکی میژوویی ببەستن بۆ پێك هێنانی حکومەتی وەختی لە ڤێتنامدا ، کە بوو بە هۆی چی تاوە کو ئیستاش ناشتی بوونی ٥ ساڵ بە سەر دامەزراندنی حکومەتی وەختی ڤێتنام بەو حکومەتە دا بنێن .. بەم شەر کردن بەردەوامەکە ئەوەش بۆ نەیەوە ئەندامانی لیژنەی تەنفیزی یەکێتی کریکاران کە لەلایەکی ترە وە ئیستا ٢٥٠ هەزار سەربازی ئەمەریکا بە جلو بەرگی مولکیەوە لە ناو شارەکانداً ئەسوڕێنەوەو بە هەموو شێوەیەك دەیانەوێت باری ناو خۆی ولات تێك بدەن .

هەروەها لە باسی بەرەنگار بوونیان دژی هێزی ئەمەریکاو سایگون لە شوێنە ئازاد کراوەکانداً (لی های) وتی :

لاپەرە ل - ٧ -

لەگەڵ ناوداران

هەندێك هەن كە خوا بەهرەی پێ بەخشیون نەك هەر لە سەریكەوە ، بەڵكو لەگەڵیسەریكەوە جا ئەگەر ئەو كەسانە لە شوینی خۆیانەدا بونایە ، یاخود بەلای كەمەوە لەشوینیكی وەهادا بونایە كە ڕێزو قەدری توانینو زانینەكەیان بگیرایە ، ئەوساكە ئەوانە سوودیان زۆرئەبوو بۆ گەلەكەیانو خێریان ئەبەخشیەوە بۆ هەمو كەسێك بەڵام بەداخەوە ئەوانەی لەم بابەتەنو لەناو میللەتە جێماوەكاندا سەر هەڵئەدەن ، نەك هەر دوژمنانی ئەو میللەتانەبەربەرەكانیان ئەكەن ، بەڵكو بەداخەوە هاوماڵو دراوسێو ناسیاویش بەرامبەریان

شێخ لەتیفی دانساز

زیرەكیو زرنگی شێخ لەتیف

دوای ئەوەی فرۆكەكانی ئینگلیز دەستیانكرد بە بۆمباردومانی شاری سلیمانی لە چواری مارتی سالی ١٩٢٣دا، لەو كاتەدا شێخ مەحموودیش شاری سلێمانی بەجێهێشتبوو خۆی چوبوە دێی (جاسەنە)، ناچار زۆری دانیشتوانیش شارەكەیان بەجێهێشت . یەكێك لەوانەی دوورکەوتنەوە، واتا پارەی دروست ئەكرد ، كە دوای خۆشی شێخ عەبدوللای كوری هەر لەسەری ڕۆیشتو ئێستا دانسازە لە سلێمانی .

شێخ لەتیف جگە لەوە پیشانەی پێشوو كەوتمان گەلێك كارو فرمانی تری دەستی فێربوبوو وەك سەعاتچیەتی ، ئەڵێن سەعاتێكی لە تەختە دروستكرد كە زۆرباش ئیشی ئەكرد ، جگە لەوەسكەی لێ ئەدا جارێك ئەچێتە دوكانەكەی ، ئەو مەقەستە سەرنجی ڕائەكێشێت كە خۆی دروستی كردبوو ، لەسەری نوسیبوو (دستكردی) عبداللطیف - كردستان) ، كە پارچە ئاسنی سەعاتی پێ ئەبڕیەوە .

شێخ لەتیف لە دارتاشیشدا دەستێكی بالای هەبوو ، گەلێك شتی جوانو ڕازاوەی لە تەختە دروست ئەكرد ، هەروەها لە كاروباری میكانیكدا شارەزایەكی زۆری پەیدا كردبوو . بەجۆرێك گەلێك تفەنگو دەمانچەی دروستكرد ، پێنج هەر تفەنگی دروست كردو بەختەتە جوانەكەی خۆشی ناوی خۆی و كوردوستانی لەسەر هەڵكەندبوون سەرەڕای ئەمانە هەمووی ماكینەیەكی قوماش چنینی دروست كرد ، هەروەها لەرۆژەكانی شەڕی گەورەی دووهەمدا كە ژێر پیالە قات بوبوو ، شێخ لەتیفلەشوشەی پەنجەرەی ژێرپیالەی دروست ئەكرد .

ئەوەی شایانی باسە ، باخەكەی شێخ لەتیف لەگەرەكی (سەرگۆل) نزیك (گونجی حەسەن بەغدایی) لە سلێمانی، كەباخی وا رازاوەو ڕێك وپێكو هەمە جۆر دارو میوەی بەردارو گول لە سلێمانیدا هەرنەبوو ، یاخود زۆركەم بوو .

شێخ لەتیف لەڕووی سیاسیشەوە ، پیاوێكی ڕاستو پاك بوو ، لەخزمەت شێخ مەحمودی حەفیدا دلسوزانە ڕەنجاو یەكیك بوو لە ئەندامانی دامەزرینەری كۆمەڵێكی نیشتمانیی كورد ، ئەوەبوو كەپێی زانرا ئەمری گرتنی دەرچو ، لەساڵی ١٩٣٩دا گیراو خرایە بەندیخانەوە ، هەرچەندە ئینگلیز ویستی سوود لەو كۆمەڵە وەربگرێت بۆ قانزاجی تایبەتی خۆی ، بەڵام ئەندامەكانیو لەپێش هەمویانەوەشێخ لەتیف ماوەیان نەدان كە ئەو دوایید ، خۆی بە دانسازیەوە خەریك كردبوو جگە لەوەی كە (تداوی) بریتی ناوەمیشی ئەكرد ، تاكو لە ڕۆژی (١٨) مانگی مایسی ساڵی ١٩٤٨دا فەرمانی یەزدانی بەجێ هێناو شێخعەبدوللاو باباعلیو عوسمانو فاروقی كوری لەدوا بەجێما كە هەموو شكور بێ گەیشتوون .

شێخ لەتیفی دانساز

شێخ لەتیف بوو كە هەستاچوو حاكمی ئینگلیز لە سلێمانی بۆ هەڵەبجەو لەوێوە بۆ (بیارە) بەمەی زانی ، فەرمانی گرتنی بۆ ناوشیخەكانی نەوێ . لەم بۆ دەركرد ، لە دواییدا شێخ كاتەدا ناسیاوی لەگەڵ یەكێكدا عەلائەدینی بیارە تكای بۆ كرد پەیداكرد كە هاتبوو ، دان بۆ بەڕەڵایان كرد ، نەك هەر (شێخ عەلائەدینی نەقشبەندی) ئەوەندە ، بەڵكو ئینگلیزەكان و (جافرسان) دروست بكات ئامادەیی خۆیان پیشاندا كە هەرچەندە كابرا ئیشەكەی بینێرن بۆ لندن بۆ فێربوونی بەنەهێنی ئەكرد ، بەڵام شێخ زۆرتر ، بەڵام خۆی نەچوو ، لەتیف ئەوەندە دەورو خولی دا هاتەوە سلێمانیو لەوێ دانیشت تاكو لیوەی فێربوو ، بەجۆرێك دوكانێكی سەعاتچیەتی كردەوە لەم دواییەدا كردی بەپیشەو لەزەمانی (میجر سۆن) دا كە هەموو شكور بێ گەیشتوون .

جەمال بابان

لەو ماوەیەدا توانی ناسیاوی لەگەڵ تاقمێك لە شۆرشگێرە ناودارەكانی ٠٠٠٠ روسیا دا پەیدا بكات .

دوا بە دوای ئەمە دەستی كرد بە بلاو كردنەوەی چامەی شۆرشگێریو نووسینی ئەدەبی و فۆلكلۆری ٠٠ وگەلێك دراماو چیرۆكی بە نرخی نووسیو بلاو كردەوە ، كە بە ناو بانگەكەیان دراماى (بولگاریا لە زەمانی كۆندا) بوو ٠٠ لەبەر ئەوەی كار بە دەستی ڕژیمی ئەو سای روسیا بە باشی ڕێزیان لێ نە ئەگرت ، مۆسكۆی بەجێهێشت بەرەو (بەلگراد) كەوتە ڕێ عوسمانی بۆگەنو خۆپەرست رزگاری بكات ٠٠

هەر بۆ هێنانە دی ئەم مەبەستە لە ساڵی ١٨٥٧ - سەری هەڵگرت و بەرەو روسیا كەوتە ڕێ ٠٠ بەڵام هیچ كامێك لە قوتابخانە جەنگیەكانی دراماى (بولگاریا لە زەمانی كۆندا) بوو ٠٠ لەبەر ئەوەی كار بە دەستی ڕژیمی ئەو سای روسیا بە باشی ڕێزیان لێ نە ئەگرت ، مۆسكۆی بەجێهێشت بەرەو (بەلگراد) كەوتە ڕێ بەرستی عوسمانی بەڕێوبەری (میجر سۆن) ی نەبەزو هۆشمەند توانی كۆمیتەی ناوەندی بۆ شۆرشی بولگاریا پێك بهێنێو خۆی سەرۆكایەتی پارتیەكە بكات٠٠ تەنیا ئامانجی سەرەكی ئەم پارتیەیە ئەوە بوو كە ووڵات ڕزگار بكاتو گەلانی بولقان بگات بە یەك پارچە ٠٠

(كرا ئیلوف) بوو بە سەرنووسەرو لێ پرسراوی ڕۆژنامەی (سەر بە خۆیی) (الاستقلال) كە بە ناوی لیژنەی ناوەندییەوە دەر ئەچوو وە هەر وەها دەستی كرد بە دەركردنی

بڕوانە ل : -٧-

شۆرشگێرو نووسەرو نیشتمان پەروەر

لیۆبن كرا فیلۆف

لە ڕووی ئەدەبیەوە لە هەموو ئەو بەرهەمانەی كە لە بولگاریا بڵاو كراونەتەوە ، ئەوەی زیاتر جێی سەرنجی ڕاكێشاوە ، ئەو بەرهەمانەن كە بە ڕاستی ژیانی ئەو كەسانەیان تێدا نیشتمانیانە ، ئازایانە ، بەڵام بە شێوەیەكی ساكار و ڕاستەوخۆ ، بەبێ ئەوەی هیچ جۆرە ڕازاندنەوەیەكی تێدا بكرێت ، وەسفكراون ، ئەو كەسانەی كە بە ڕاستی ژیانیان بۆ ئازادی و سەربەستی ووڵاتەكەیان تەرخان كردبوو ، ئەو كەسانەی كە بە ڕاستی ژیانیان بۆ ئازادی و سەربەستی ووڵاتەكەیان بەخت

مەولانا خالید

هەڵبژێردرا

ئەگەر سەرنجی لایەڕەکانی مێژووی ڕۆشنبیرو زاناو شاعرو نیشتمان پەروەرانی ئەتەوەکەمان بدەین ئەوەی کە ئەکەوێتە بەر چاومان دەیان شاعرو هەڵگری بڵێسەی ڕوناک کەرەوەی ڕێگای زانستی و ئایینی و نیشتمانی وەک (حەزرەتی نالی دەربەدەرو) سالمی دەشتی « ڕەی » و حاجی قادری ئاوارەو « مەولانا خالدی » نەمری نێژراوی شاری شامە ... کە ئەمەش هیچ جێگای سەرسوڕمان نیە چونکە وەک مێژوو ڕونی کردۆتەوەو ئەوەی خۆشمان بیستوومانەو بەچاو دیومانە ئەوەیە ئەوانەی وێستبێتیان حزمەتی نیشتمانو نەتەوەو ڕاستی بکەن هەمیشە دەر بە دەرو بێ دەرەتان بوون .. مەولاناش کە یەکێکە لەو هەستە جوانو بێ کەردە ئایینیەی بێ وچان خزمەتی مرۆڤو ئایینی ئیسلامی کردوە ڕۆژێک نە ڕۆژان دەستی نۆخەیی و بەختیاری گوزەران و حەوانەوەی نەخستۆ تەسەر دڵی و هەناسەیەکی خۆشی هەڵ نەکێشاوە .

مەولانا لەگەڵ ئەوەی ڕێ نیشاندەری « ڕێگای نەخشیە » زاناو بلیمەتێکی ئەدەبیش بوە سەر باقی ئەوەی کە هەمیشە خۆشەویستی نیشتمان ونەتەوەکەی ئا ری بەرداوەتە ئەو تۆزە باخچە ئارامەی پەیدای کرد بۆ هەر وەها وەک « مستەر ریچ » لە کەشتەکەی دا باسی ئەکات .. (میرەکانی بابان) زۆر ڕێزیان لێ گرتوەو هەموو کات چونەتە خزمەتی بۆ تەکبیرو وراو پرسیان پێ کردوە بەڵام وەک لە سەر زمان گێڕاوەتەوەو دە ماوەدەم کە وتوە کوایە ناکۆکیەک بوە لە میانەی « شیخ مارفی نۆدی و مەولانا خالد » دا وئەم ناکۆکیەش بۆ کە لە ئەنجام دا وای لە مەولانا کرد شاری « سلیمانی » جێ بهێڵی و بچێتە بەغداو نەکەریتەوە بۆ ولاتەکەی .. مامۆستا « شیخ محمدی خال » لە نوسینەکەی دا « الشیخ معروف النودهی » ئەم قسانەی هەموو بە درۆ خستۆتە وە ودووبارە ئەو نامەیەشی دەرخستوە کە « شیخ مارف » ناردۆیتی بۆ « مەولانا » لە « بەغدا » وداوای لێ کردوە کە بگەڕێتە وە بۆ شاری « سلیمانی » .

وەک مامۆستا « شیخ محمدی خال » باسی کردوە هۆز لە نوسینی ناو براو دا مەولانا خۆی لە هۆزی (جافە)و نە تیرەی « میکایەلی »ە وخەلکی ناوچەی « شارەزور »ە وهەرگیز حەوانەوەی نەبوەو دا نەنیشتوە بێ جزمەت .

ئەگەر سەرنجێکی ئەم شیعرەی خوارە وەشی بدەین کە « پیرەمیرد » لە فارسیەوە کردویە بە کوردی و « سالم » تەخمیسی کردوە .. ئەبینین خۆشەویستی نیشتمانو نەتەوە لای مەولانا شتێکی زۆر پیرۆزو بە نرخ بوە وهەمیشە بیری لێ کرد ونەوە .

رۆژی جەژنە من تەریک وبێ بەشی دیداری یار
خەلکی « خورەم » من بە خورەم ئاو لە چاوم دێتە خوار
گشت لە گەشتی دەشتە دا وێن پر ئولالەی نال ومەن
نەشکی سووری داخی دووری دەوری کردە لالە زار
بێ نەواوو دل لە غەم کەیل وغەریب ودەردە مەند
دەست لە سەر دل سەر لە ئەژنۆ چاو لە ڕێگای پرسیار
دل سوتاو وجەرگ براو کۆلان بە کۆلان دەر بە دەر
کەس بە دەر دی من نەچێ دڕوو کەوتەیی یارو دیار
خوێنی دل وا هات بە چاوما بوو بە جۆگەی « بەکرە جۆ »
هەر دوو سەر چاوەی چەمێکن کردمە تاسەی سەرچنار
باوە مردەی « باوەمردە »م (ئالبلاخە) چاوە کەم
خوزگە نەمبیست پێم بڵێن وا« باوە ئیلدی » گەیبە شار
پێم بڵێ « خالد » ئەگەر تو شێت نەبی وسەحرا نە وەرد
تۆ لە کۆی و «ئەژنەین وکابول» خاکی «هیندو قەندە هار»

لام وایە « مەولانا » بە تەنیا ئەم شیعرەی نەوتبێ .. وەک شاعرو ڕۆشن بیرانی ئەو سەردە مەخۆی بە ئەدەبیاتەوە خەریک کردوە .. بەڵام نەڵێم بە داخەوە هیچ دور نیە کە نەویش وەک شیعرەکانی « حەزرەتی نالی » کە لە شام وتونی فەوتابن ونەمابن . چونکە مەولاناش کاتێ کە بەغدا جێ ئەهێڵی دوا نامەکەی « شیخ مارفی نۆدی » بەرەو شام ئەکەوێتە ڕێ وشاری شام نەکات بە جێگای زیانی و لە ئەنجامدا بە نەخۆشی ڕشانەوە دڵە کوڕەکەی لە لێدان ئەکەوێ وهەر لەوێ نەنێژری .. ئەگەر چی ئەم نوسینە کە مەناتوانی باسی « مەولانا »مان بە تەواوی بۆ بکات بەڵام بە پیویستم زانی کە ئەم پیاوە مەزنەی (وەک مامۆستا شیخ محمدی خال) باسی ئەکات زیاتر لە (١٠٠) کتێبی لەسەر نوتوسراوە بە زمانی بێگانە) لە یاد نەکرێت بە تایبەتی لەبارەی ئەدەبەوە .

دارستانێکی دەگمەن لە قوژنە

بەڕێوەبەرایەتی دارستانە کانی شاری بەسرا دەستی کردووە بە ئامادە کردنی زەوییەکی ٥٠٠ مەترەیی لە قەزای قورنە بۆ ئەوەی بێکات دارستانی بچوک لە نیوان بەسرەو سەفوان دا دروست بکات .

وای نیازە لەو زەویە دا لە مانگی تشرینی یەکەمدا ١٠٠ هەزار نەمامی تیادا بنێژێت وە بریاری ئەوش داوە کە ٤٠ دارستانی بچوک لە نیوان بە دارستان ..

بەڕێوەبەرایەتی ئاوبراو بکات .

وەزارەتی شارەوانی زیاد لە ٦٠ ملیون دیناری تەرخان کردوە بۆ گەیاندنی کارەبا بەهەمو دیهاتەکانی وڵات ، وە (٣٠) ملیون دیناری تریشی داناوە بۆ جێ بە جێ کردنو تەواو کردنی کۆمەڵی پرۆژەی شارەوانی لە پارێز گاکانی وڵات دا ، لەگەڵ ئەو پارانەش دا ٢٢ ملیون دیناری کەی دانراوە بۆ ئەوە ئاوی خواردنەوە بگەیەنێتە زیاد لە ٦٠٠ دیهات ئەم پرۆژانە سەرچاوەیەکی ئاتادار لە وەزارەتی شارەوانی بۆ ڕۆژنامەی (الجمهوریە)ی باس کردووە .. لەو چاو پێکەوتنە داوتووشێتی .. بۆ هێنانە دی عیراقێکی پێش کەوتوو ڕێک وپێک و پاک و تەمیز ، وە بۆ ئەوەی بتوانین لە ماوەیەکی کەمدا بیگەیەنینە ڕیزی

١٢ ملیۆن دینار بۆ کارەبا بردنە دێهاتەکان

پایتەختە پێشکەوتۆکانی جیهان ، بە هەموو توانایەک هەوڵ ئەدەین ، هەوڵدانێک بە نەخشەکێشانو دوور بینیو ، ڕەنگ ڕشتن بۆ دوارۆژ ، لەم کارانە شیماندا حکومەتی شۆڕش پشت گیریمان ئەکات بۆ جێ بە جێ کردنی پرۆژەکانمان .. وە بۆسەڵماندنی ئەوەی کە حکومەتی شۆڕش بە یەخیکی ئیجگارزۆر ئەدات بەلادێ کانی وڵات، ٢٢ ملیون دیناری وە لاناوەبۆ جێ بە جێ کردنی پرۆژەی ئاوی خواردنەوە گەیاندنە پترلە ٦٠٠ لە دیهاتەکانی وڵات ، لەگەڵ ئەم پرۆژە گەورە یەدا بەردەوام لە جێ بە جێ کردنی پرۆژەی ڕۆشن کردنەوەی دیهاتەکاندان بە کارەبا کە ئەم پرۆژەیە بۆ هەموو پلەکانی دەورو بەری ٦٠ ملیون دیناری بۆ تەرخان کراوە .. بێ جگە لە هەمە چەشنە پرۆژەی وردە، وردە کە بەردەوام وەزارەت

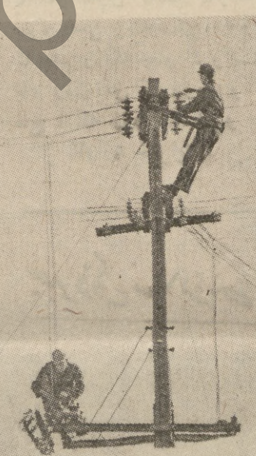

خەریکی جێ بە جێ کردنیانە وەک کردنەوەی جادە لە نیو دیهاتەکان داو بە ستنەوەی ئەودیهاتانە بە ناو جەرگەی پارێزگاکانە وە ، هەروەها پەرەپیدانی خزمەت گوزاری تەندروستی و خوێندەواری و قەلا چۆکردنی نەخوێندەواری .

لێکۆڵینەوەی ئابووری وبازرگانی نێوان عێراق و ئێران

سەرلە بەیانی ڕۆژی یەک شەممەی ڕێکەوتی ٢٣ی ئەم مانگە لە وەزارتی ئابووری دەست کرا بە کۆبوونەوە لە نێوان عێراق و ئاپۆنەدا بۆ لێکۆڵینەوەی مەسەلەی ئابووری بازرگانی لە نیوان هەردوو وڵات دا بۆ گەیشتنە جەند بەندێکی وا کە پەیوەندی ئابووری و هونەری لە نیوان ئەم دوو وڵاتەدا بە هێز بکات ، ئەم کۆبوونەوانە بەشی تەواو کەری ئەو کۆبوونەوانەیە کە لە مانگی کانوونی دوو هەمی ڕابردوو دا لە نیوان هەر دوو ولادا کرا و ئەوە بوو لە سەر چەند بەندێکی ئابووری و هونەری ڕێک کەوتن ، ئەویش بەوەی ژاپۆن چەند پرۆژەیەکی پەروەردە کردن لە وڵات دا جێ بە جێ بکات .

٢٤ ملیۆن و ٢٤٠ هەزار دینار بۆ گوزەرە پیشە سازێکان تەرخان کراوە

دەستەی ڕێ نیشاندان لە ئەنجومەنی هێلکێشی لە کۆبوونەوە یەکی ئەم دواییەیدا بەوە قایل بووە کە چەند پرۆژە یەکی نوێ بکاتەوە لەگەڵ فراوان کردنو زیاد کردنی بودجەی هەندی لە پرۆژەکانی تردا ، کە سەرجەم ئەم پرۆژانە ٢٤ ملیون و ٥٤٠ هەزار دیناریان تێ ئەچێت .

ئەم پرۆژانەش بڕێتین لە زیاد کردنی بودجەی پرۆژە نوێکانی دروست کردنی گوزەرە پیشە سازێکان ، وە لە باتی ١١ ملیون و ٤٠٠ هەزار دینار بکرین بە ١٧ ملیون و ٦٧٠ هەزار دینار .

هەروەها بۆ فراوان کردنی کارگەی میکانیکی مافور دروست کردن ٣ ملیون دیناری تی ئەچێت وە داواش لە دەزگای گشتی ڕستن وچنین بڕێتی یە لە زیادکردنی گراوە کە کارگەی میکانیکی ئەو پارەیەی دانرابوو بۆ مافور دروست کردن بە دروست کردنی ئەو ١٥ هەموو وزەی بخرێتە کار بۆ زیاد کردنی بەرهەمی مافور .. وە بەدەم ئەم پرۆژانەوە وا پێشبینار کراوە کە بودجەی پردی حلە لە ٣٠٠ هەزار دیناڕەوە بکرێت بە ملیونێکو ١٠٠ هەزار دینار وەجێ بەجێ کردنی ئەم کارەش سپێردراوە بە وەزارەتی ئاشغالو ئاسکان .

وە بەشێک لەم پرۆژانەش دەزگای گشتی ڕستن وچنین بڕێتی یە لە زیادکردنی گراوە کە کارگەی میکانیکی ئەو پارەیەی دانرابوو بۆ مافور دروست کردن بە دروست کردنی ئەو ١٥ قوتابخانە بازرگانی یەی نیازوا بوو تەواو بکرێن و پارە کەیان بکرێت بە ملیونێکو ٦٥٠ هەزار دینار واتە ١١٠ هەزار دینار بۆ هەر یەکێک لەو قوتابخانانە .

هەروەها تەرخان کردنی ٥٠ هەزار دینار بۆ کۆڕپی هاتوو چوکردن ، سەرپشک خستنی ئەمیندارێتی پایتەخت لە جێ بەجێ کردنی ئەم پرۆژەیەو لەگەڵ جێ بەجێ کردنی چەند وردە پرۆژەیەکی تر ..

چاندنی چەوەندەری شەکر

زەوی وزارە پڕ ئاوانە بەکار بهێنرێت بۆ ئەو مادانەی شەکریان تیا دا زۆرە هەتابۆ هەر دوو کارگەی سلیمانی وموسڵ مادەی خامی شەکردەربهینن .

لە لایەکی تریشەوەوەزارەتی پیشە سازی داوای لە وەزارەتی شارەوانی کردووە کە زەوی یەکی ٣٠ دۆنمی نزیک بە جیگا پیشەسازێکانی پارێزگای (واسط) تەرخان بکات بۆ ئەوەی چەند کارگەیەکی (مشروباتی غازی) و چەند خانوویەکی بۆ کرێکاران لێ دروست بکات .

لیژنەیەکی هاوبەشی عیراق و سوریا لە پرۆژەی هاتوچۆی نێوان هەردوو وڵاتی ئەکۆڵنەوە

لە بارەگای وەزارەتی هاتوو چو کردن لە بەغدا لیژنە دوو قولیکەی عیراقو سوریا دەستیان کردۆتەوە بەکۆبوو نەوە بو لێکولینەوە لە پرۆژەی هاتو چوو کردن لە نیوان هەر دوو وڵات دا مەبەست لەم لێکۆڵینەوەیە ئەوەیە کە بە زوو ترین کات بگەنە ئەوپلەیەی کە هاتوو چۆیەکی ڕێک وپێکو گورج و گۆڵ و سەر بە بەرژەوەندی هەر دوو وڵات دروست ببێت چ لەمەیانی هاتوو چۆ کردنی ڕێگەو بان دا وە چ لە مەیانی تەلەفۆنو بێ تەل دا .. ئەم لیژنەیەش بەرهەمی ئەو دیدەنیەی وەزیری هاتوو چۆ کردنە کە لە مانگی نیسانی ڕابردوودا بۆ سوریای کردبو

وەزارەتی ١٥ ملیون دینار بۆ ئاوەڕان کردنەوەی بیابانی ڕۆژئاوا .

حکومەتی شۆڕش ١٥ ملیۆن دیناری وەلا ناوە بۆ ئاوەدان کردنەوەو پەرەپێدانی بیابانی ڕۆژئاوا ڕووی کشتو کاڵو پیشەسازی و کۆمەڵایەتی یەوە .

ئەم هەوڵە پارێزگاری کۆچەریانە بنیات ئەنرێت .. وە بەدەم ئەم گەشتەوە چونە بەو عەشاماتە کۆچەری و دەوار دیدەنی و ئەماشای ئەو بیرە نشینانەی کە لەگەلیاندا ئیرتیوازیانەی لەو ناوچانەدا کۆبوونەوە ، لەیەکێک لەو هەل ئەکەندرێت .

دروتینەی ٧٥١ هەزار و ٦٥١ دونم دەغڵ و دانیان کردووە .. وە بە دەم ڕوینەشەوە لەم هەرەوزەدا گەلێک جۆگە هەلبەستراوە وەک خۆ ئامادەکردنێک بۆ کشتو کاڵی هاوینە .

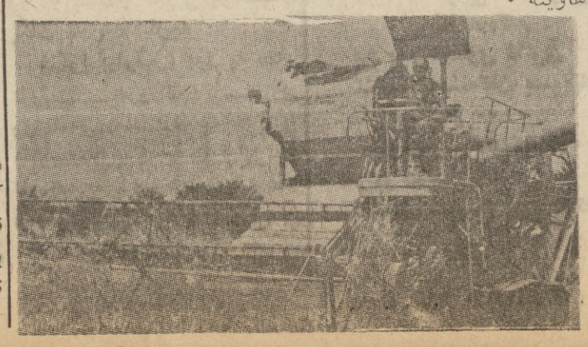

٢٥ هەزار جوتیار لە پارێزگای دیالە خەریکی دروێنەن

یەکێتی جوتیارانی پارێزگای دیالە هەورەزیکی فراوانی ڕێک خستوە بۆ ئەوەی دەغڵ و دانی ئاوچەکانی خالس و مقدادیەو سعدیەو خانەقینو بلدروز لە پارێزگای دیالە بدرونەوە .

لەم هەرەوزانەدا ٢٥ هەزار جوتیار بەشداری تیادا کردووە .. لە هەرەوزە کەیاندا ٧٥١ هەزار و ٦٥١ دونم دەغڵ و دانیان کردووە .

شەش پاسی نوێ بۆ گەشتو گوزار

دەزگای بەڕێوەبردنی کاروباری شۆفێنەکانی گواستنەوە بەم ڕوانە ٦ پاسی نوێی گەشتو گوزاری وەر ئەگرێت بۆ گواستنەوەی خەلکی بۆ شوێنە کەشتو گوزارێکانی وڵات بە نرخێکی هەرزان و دوور لە ڕووتانەوەی شوفیری ئوتومبێلی کرێ ..

بەڕێوەبەری ئەو دەزگایە وتوویەتی کە دەزگاکەیان لە مانگی ئابی داهاتوودا ١٢ پاسی تر وەر ئەگرێت ئەم پاسانەی لە تورکیا کڕیوە بە (٢٨٠) هەزار دینار وە هەر پاسێک لەوانە جێگای ٤٠ کەسی تیادا ئەبێتەوە .. ئەمەش وەک هەنگاوێک بۆ پێش خستنو پەرە پێدانی بزوتنەوەی گەشتو گوزاری و بۆ ئاسان کردنی هاتووچۆی ئەو میوانانەی دێدەنی بۆ گەشت دێنە ولات ، هەروەها بۆ ئەو هاوڵاتیانەی دێدەنی کە لە جێگا گەشتو گوزارێکان ئەکەن .

چەند زەماڵەیەک بۆ نەمسا

وەزارەتی خوێندنی بالا داوای لە زانستگای بەغدا کردووە بۆ هەڵبژاردنی چەند قوتابیەیەکی لێ هاتوو ، هەتا بە زماڵە بۆ خوێندن بێنان نێرێت بۆ نەمسا .

دەورەیەکی تەندروستی بۆ لەناوبردنی مێشو مەگەز

ڕۆژی یەک شەممەی ڕێکەوتی ٢٣ی ئەم مانگە لە وەزارتی پیشە سازی لیژنەیەک پێک هێنراوە بۆ لێکولینەوە بۆئەوەی ، ئەگەر بتوانرێت بەشێک لە پرۆژەی (ئیسحاقی) بەکار بهێنرێت بۆ چاندنی چەوەندەری شەکرو وهەندێکی تر لەو کشتو کاڵانەی بۆ پێشە سازی بەکار ئەهێنرێن . هەمان لیژنە لەوەش ئەکۆڵێتەوە ئەگەر لە فتحە بتوانرێت کێڵگەیەکی چەوەندەر دروست بکرێت .

مەبەستی وەزارەتی پیشەسازی لەم کارە ئەوەیە کە ئەم زەوی وزارە پڕ ئاوانە بەکار بهێنرێت بۆ ئەو مادانەی شەکریان تیا دا زۆرە هەتابۆ هەر دوو کارگەی سلیمانی وموسڵ مادەی خامی شەکردەربهینن .

لە لایەکی تریشەوەوەزارەتی پیشە سازی داوای لە وەزارەتی شارەوانی کردووە کە زەوی یەکی ٣٠ی

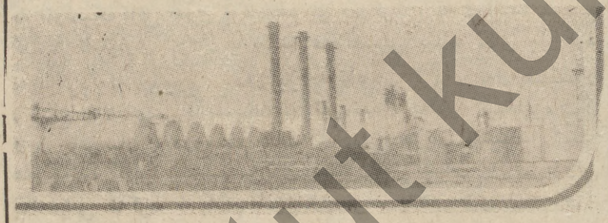

دۆنمی نزیک بە جیگا پیشەسازێکانی پارێزگای (واسط) تەرخان بکات بۆ ئەوەی چەند کارگەیەکی (مشروباتی غازی) و چەند خانوویەکی بۆ کرێکاران لێ دروست بکات .

حەوت مەکینەی (کا) پەستانەوە

ئەنجومەنی کشتو کاڵی بالا ڕێگای کۆمپانیای گشتی بەرهەمی ئاژەڵی داوە ، کە لە فەرەنسا و ئەڵمانیای ڕۆژ ئاوا حەوت مەکینەی کاپەستانەوە و ٢٠٠ تەن بەتی کاپەستانەوە بهێنێت ، نرخی ئەو مەکینانە خۆی ئەدات لە ٢٣٢٠٠ دینار ئەوەی شایانی باسە حالی حازر مەکینەیەکی کاپەستانەوە لە کیلگەکانی بەڕێوەبەندیی پرۆژەی (مسیب الکبیر) دائیش دەکات ، وە ڕۆژی هەر یەکێک لەو مەکینانە ئەتوانێت ٥٧٥ (باله) کابەرهەم بهێنێت ، کە ئەم (بالە) کایانەش وەک ئالفێکی وشک ئەندرێتە کادێنو عەمارەکانەوە .

پلەی دوو هەمی پرۆژەی (ری) حلە - کەفەل

وەزارەتی (ری) ١٦٣ هەزار دیناری تەرخان کردووە بۆ جێ بەجێ کردنی پرۆژەی چاک کردنی ری ناوچەی (حلە - کەفەل) کە ئەم فراوان کردنە لەو ناوچە یەدا ئەبێتە هۆی ئاودیری ٢٠٠ هەزار مشارە لە زەوی وزاری گشتو کاڵ .

شوێنی ئاژەڵ یەکەوەرە کردن سلە دافوق

ئەو شوێنی ئاژەڵ بە خیوکرد نە ٥٤٦ هەزار دیناری بۆ دانراوە ١٠ گەورێ تیادا ئەبێت کە هەریەکێک لەو گەورانە جێگای ٥٠٠ سەر مەڕی تیادا ئەبێتەوە ، لە گەڵ ئەم گەورانەشدا گاڵنێک و بەیتاڵ خانەیەکی بچووک ودووشوێنی پەلەوەر بەخیو کردنیشی تیا دا ئەبێت لەگەڵ خانووی ئەو کرێکارو فەرمانبەرانەی لەوێ ئیش ئەکەن .

بەڕێوە بەرایەتی گشتی سامانی ئاژەڵ لە ڕۆژی یەک شەممەی ڕابوردووە دەستی کردووە بە ئامادەکردنی نەخشەو دەست نیشان کردنی شوێنێک بۆ ئاژەڵ بە خێوکردن لە ناحیەی داقوق لە پارێزگای کەرکوک ، بەمەرجێک شوێنەکە ماوەی ئەوە هەبێت پێنج هەزار سەر مەڕی تیا دا بە خیو کرێت .

پاشماوەی : کارسا تیت ئەرمەنیا ...

دەستێ خۆ دانێنە سەر جیبا ، وە دیسان ڕاستی یا فێ سەربڕینێ ئەوا وی چاخی هاتیە کرن دەمێ لەشکەرێ قەیسەرێ ڕوسی هاتیە سەر کوردستانێو وەکی دوڕندان هێرش هینایە سەرکوردستانێو گەلەک زیان گەهاندیە خەلکێ چ کوشتن بت چ وێران کرنا گوندا بێت ، واتە وان تەڕوحشک تێبر . بەلێ چاخێ شورشا ئۆکتۆبەرێ لووسیا دەست پێ کری ئەو لەشکەر زفراندە جێ وی ، ئیجار تورک ڕابوونو تۆلا خۆ ژ ئەرمەنیا ستاندو فرمانا کوشتنا واندا ، هەمی بوسلمان شاندە سەر ئەرمەنیاو بنافێ جیهادێ لێدان . ئەف کارە بووە هۆیەکی کاریگەر هەتاکو لدەفەرا قەفقاسیا ژی ئەرمەنیو بوسلمان تێکرا چۆن جا ئەف سەربڕینە ژ ئەساسا خۆدا لسەر جوداهیا ئایینی ڕابوویە ، ئەگەر کارەسات نەبیهستیەو چو نەدیتیە ، ئەڤنە بن ، ئیجار تاوان بارباو کوردان چیەو بۆچی قێ ڕوو ڕەشیێ دهاڤێتە کوردان . بۆچی نابێژن ئەگەر کوردان بەرەڤانی نەکربا دێ ئەرمەنی هێشتا تێ چۆبانە چونکە کوردا گەلەک عەرزو عەیالێد ئەرمەنیا ژبەر دەستێ بورکان رفاندو هینانە ئاف مالێد خۆ ئەرمەنیا بقی ڕەنگی خۆ دهاڤێتە تۆزڤو بەحتێت کورداو کوردا ژی بدلەکی ڕاست دهەواندن . هەتا ئێ گافێ ژی ئەرمەنیا قەنجیبا کوردان ژبیر نەکریە . هەر هۆسا نڤیسەڤانێ مە « ئاندۆم » دبێژت ئەو ئەرمەنیا هێلاین و کورد لشووناوان رونشتین ئەرمەنی تێدا نەماینە ، ئەگەر مە بڤێت ئەم ڤێ ڕاستیێ دەربێخین پێدڤێیە وەکو ئەو کۆلینەکا سەر ێ بچینە ناڤ وی وەلاتی ، هەتاکو بۆمە خۆیا بت کو ژ دۆلێد سۆتی، گوندێد بەردایی و مالێد وێران کرین نەبن هیچی تر ئەم نابینین .

هۆسا « ئاندۆم » ڤێرا دچتو دبێژیت کورد مللەتەکی شڤانکارەو چو ژ چاندێ نزانن هەر چەندە ئەرمەنی بڤی کاری ڕادبوون ، ژبەر ڤێچەندێ ئەف وەلاتە بووە هندێ هەژاری و وێرانی یە بەڵاڤە ل وی وەلاتی » .

یامانی

لە ژمارەکانی پێشـــودا ئـەوەمان دیار کرد کە شەیتان کێبەرێ ناوی ئەبلیس لە کۆیوە هاتووە ، هەر وەها هاتینـە سەر ئەو مەسەلە بـــاوە ، مەسەلەی ئادەمو ملائیکەتەکانو هەڵوێستی عەزازیل بەرانبـەر (مشیەو ارادە)ی خـوا ئایا کارەکە - سوجود نـە بردنی بۆ ئادەم - لە جێگـای خۆیدا بوو یان نەء ؟ ..

ئیرادەی خوا ئەوە بـــوو سوجدە بۆ ئادەم نەبەن !کەچی پاش دروست کردن ویستی سوجدەی بۆ بـەرن !!

عزازیل لەسەر ئیـرادەی خوا رۆیشت و قسەی نەشکاند

کە ئەمانـە شـەیتانو ئەبلیسو عزازیل بن پەیـــوە ندیان بە یەزیدیەکانەوە چییەو چۆن ناوی شەیتان بـــە یەزیدیەکانەوە لکاوە ؟

لەبەر ئەوە یەزیدیەکـان کاتێ ناوی شـەیتان دەبینن بەزەییـان پێـدا دێت ، نووسەرەکان هاتوونو ئەمەیان **گرووەبە بـە هانـە کـە** بەزیدیەکان شەیتان دەپەرستن

ئەگەر مەسەلەکە مەسەلەی دەربڕینی نارازی بوون بێتو نایەوێت گوێی لە شتی خراپ **بێت** مەعنای وایە زۆربـەی عالەم شەیتان پەرستن !چونکە باوەڕ ناکەم کەسیک تاقـەتی ئەوەی هەبێت ناوی شـەیتانی **بۆ** دەست نیشـان بکرێت .

گومان لەوەدا نییە هـەرکەسێک بگری - سـەزە رای باوەڕەکەی - و بە ئەنقـەست ناوی شەیتان لەبەر دەمیـا

شەیتان) لە دواییدا خراوەتەوە پاڵیان تاکو لە نرخیان کـەم بکەنەوە - چونکە باوەڕەکەیان لە هی ئیسلامی جیا بوو ـوەگو مەلا یەحیای مزوری کردوویەتی، کاتێ کە ویستی تۆڵەی خـۆی لە بنەماڵەی میری یەزیدیەکـان بسێنێت . وە خەڵکـــی وا نێگەیاندن کە یەزیدیەکـان زەندیق و مولحیدن . بۆیێ بـە ناوی ئایینی ئیســـلامەوە فەرمانیان داوە) .

ئەگـەر راستیمان بوێت هیچ قەولێکمان نییە ڕووتبێتـەوە ودرکاند بێتی کە ناوی شەیتان گوناهە . هەتا ئەو کەسـانەی کە تێکەڵاوی شاریان نەکردووە نازانن ناوی شەیتان چییـە مەگەر ئەم ناوە لە گەڵ چەنـد ووشەیێکی تر بەکـار بێت . ئەنیا ئەوانە نەبن کە تێکەڵاویان لەگەڵ شاریان کردبێتو قۆتـا بخانەیان خوێندبێت . کـە دەڵێن تێکەڵاوی شـــاریان

بروانە ل : -٧-

چەند گۆرانیەکی رەسەن

سینەمێ سینەم خانی ، سینەمە کۆچە کۆچە
بەبەردەشتی هەولێرێ
رونشت کۆفیی ، خۆ چێکر ، تیتان پالدا کنێرێ
بلێنە دایکی سینێ ، بابی سینێ
ئەو ساڵە هیشکە ساڵە

هەڵەمارە دەنگۆ

سینەم نەشتە خرنوکان
دڵ دەچنە نینۆکان
سینەمم کۆچە کۆچە ، بە بەر دەشتی شنۆیێ
رونشت ، کۆفیی ، خۆ چێکر ، تیتان پالدا لیمۆیێ

× ×

هۆی نالا ، هۆی نال ، هۆی نالبەندۆ
وەللا ناکەم نالبەندانی
دە فرۆشم چەکش و سندانی
هۆی نالبەندی ، هۆ کوڕە کۆیی
نالان لێ بدە ، هەشت و نۆیی
سەفەڕ دورە ، نال دەر چویی
هۆی نالبەندی ، هۆ کوڕە بیژی
نالان لێ بدە ، بزمار تیژی
سەفەر دورە ، نال دەخشی
هۆی نالبەندی ، هۆ کـوڕەبیژی
نالان لێ بدە ، تاك و جوتێ
سەفەر دورە ، نال ناگاتێ
هۆی نال هۆی نال هۆی نالبەندۆ
وەللا ناکەم نالبەندانی
دە فرۆشم چەکش و سندانی
لە بۆ خاتری ، کیژە جوانی

× ×

وەزقا سیدم قاسیدم ، قاسیدی گوڵباغانم
ئیمشەو دەرۆن بەیانی ،
کالکە و گۆریە ، لە پێ کەم
هەڵم دەکێشـا رانی
زێ ی موسلی خوین بکە ، لێمدا بە هەڵەرانی
سەبارەتی چاوی تۆ ، لێم بو بە جۆگە و کانی
وە زقاسیدم قاسیدم ، قاسیدی گوڵباغانم
ئەو شەو دەرۆم گەلەگە ،
کالکە و گۆریان لە پێ کـەم
هەڵم دەکرد ، بە لەگە
دەچمە سەر زێی بادینان
هەڵدە بەستم گەلەگە
کلم بڕی لە شاران
بۆ چاوی ڕەش بەلەگە
کلم هینا بە - بار - ان
زێڕین نەیگۆ ، گەلەگە
وەزقاسیدم قاسیدم ، قاسیدی گوڵباغانم

× ×

هەی مامان مامان فاتمۆکی مامان
کەر دەنت زەردە ، گوڵێکی گۆگەمان
هەی مامان مامان فاتمۆکی مامان
دەس دەمە سینان هەڵمەگر چامان
هەی مامان مامان فاتمۆکی مامان
گەردنت زەردە ، گوڵیکی گۆ ، گەمان

محمود زامدار

هەی مامان مامان فاتمۆکی مامان
عەبدی بابی تۆم ، لە جێی غولامان
هەی مامان مامان فاتمۆکی مامان
لە سەر فاتمۆکێ لێم دەن بە شیران

× ×

لێ دینێ دینێ ، لێ دینێ ، دنیا من
دین دینێ ، عەمەر عیسا ، لێ دینێ دنیا من
فەیتانی ڕۆخی کیسا ، خاتونێ زەریا من

بەردە سۆر بە هەیوانە ، لێ دینێ دنیا من
لە سەر کێژێ جوانە ، لێ دینێ دنیا من
بەردە سۆر ، بە کە ستەکە ، لێ دینێ دنیا من
شەڕ لەسەر چاو بەلەکە ، لێ دینێ دنیا من

× ×

بە لەنجە بە لەنجە ، ئەو کچە بە لارو لەنجە
کێ ئەیدا سەت دینار ، خۆم ئەیدەم سەدو پەنجا !!

خەڵک خانوی ئەڕمێ ، من بەر هەیوانم
خەڵک دۆستی شو ئەکا ، من دەسگیرانم

ئەوا مانگ هەڵات ، مانگ کەیلێ بەرزە
دۆست و دەزگیران ، هەر ئیمشەو فەرزە

چراکەی ماڵتان ، سـۆلە سۆڵێیتی
باوکە کوێرەکەی ، بۆلـــە بۆڵێتی

چەرمینی چاوت ، چوین ژێر زک ماسی
دوێنێ یارم بوی ، ئەڕۆ نامناسی

ڕەشی چاوانت لێم هەڵپـــلانی
سەرمت دا بـە بڕ ، ماڵم ڕمـانی

لەوە مەڕوانە ، بالا بچـــوکی
بە نرخ گران ، بـــە وە زن سوکی

ماڵم بۆ چیە ، یا بێ بـــەتاڵان
یا لای تۆم ئەوێ ، لە گوێی عەوالان

بنێ سەر دڵم ، ناسکە پەنجـــەکەت
با وەشێنم کـــە ، بە ئەگریجەکەت

بە خۆت بانگت کرد ، ئیمشە و میوان بە
لە و باخ و ســێوە خۆت باغـــەوان بە

بریا ماڵەکەت ، لـــە ملاتر بوایـــە
ئا موشـۆکەمان ، زیـــاتر بوایـــە

× ×

کە باوك منالی خۆی ئەلاوێنی و ئەڵێ :
هەد ڕەورەوە لێ لێ ، ڕەو جووجکە ، لێ لێ
جووجك فرین لێ دڵۆ ، چوونە لکە ، لێ لێ
هەد ڕەورەوە لێ دڵۆ ، ڕەێ قەتێیە ، لێ لێ
قەتێ فرین ، لێ دڵۆ ، چوونە زێیە ، لێ دڵۆ
هەد ڕەورەوە لێ دڵۆ ، ڕەو ڕەشۆلە ، لێ دڵۆ
ڕەشۆل فرین ، لێ دڵۆ ، چونە هێلە ، لێ دڵۆ
هەد ڕەورەوە ، لێ دڵۆ ، ڕەو بو غازە ، لێ دڵۆ
بوغاز فرین ، لێ دڵۆ ، چون هەورازە ، لێ دڵۆ
دەردی دڵم ، لێ دڵۆ ، گەردەن گازە ، لێ دڵۆ

بروانە ل ٧

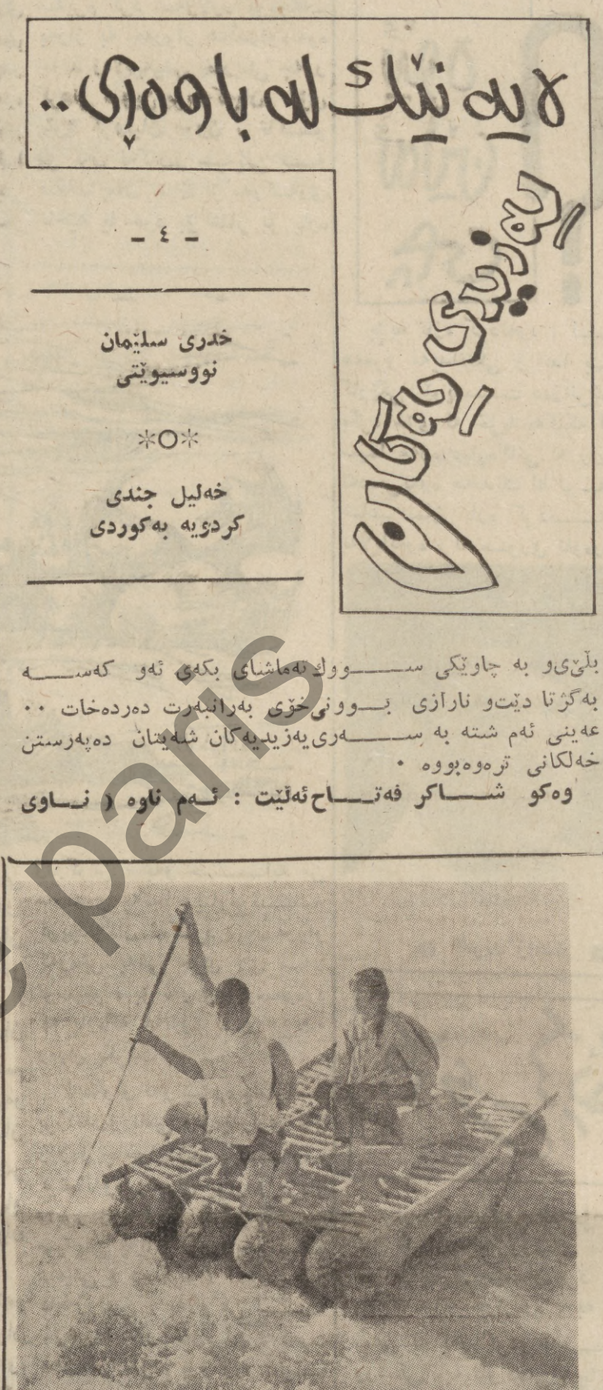

ئەیەنێک لە باوەڕی..

- ٤ -

خەدری سلێمان
نووسیوێتی

O

خەلیل جندی
کردوێیە بەکوردی

پزیشکێکی ئافرەت سەر بە یەکێك لە کۆمـەڵە هەرەوەزـ کاریەکانی کۆماری گەلی چینە.. هەگبـــەی داوودەرمانەکەی هەڵگرتووەو بە سواری کەڵـەك لە روباریك ئەپەڕیتەوە . بـە پەلەیە بۆ ئەوە ی بگاتە ئەوبەر روبارەکەو ئەندامە نەخۆشەکانی کۆمەڵە هەرەوەزکاریەکـەیان دەرمان بکات .. حەوانـــەوەی خۆی لە پێناوی چاك بوونەوەی هاوڕێکانیا بەخت ئەکـات .. ئافەرم ئەمـەیە ڕەفتاری مرۆڤی باش و خزمەتگوزاری دلسوز .

- ١ -

فارس عبدالله حمو

ئـەڤ گـوتارە بزمانێ عەرەبی وا هاتیە نڤیسـین ل ژێر نافێ « حقيقة الموءامـرات الارمنيه بين الاتراك والاكراد » دگۆڤارا « الحرب الجديـد المصوره » ل باژێری بەیروتێ ، نڤیسەڤانێ بناڤ و دەنـگ « ئۆسمان سەبری بۆتانـی » نڤیسیە چا ژبەر بەهـایا وێ گوتاری ئەز رابووم و مـن وەرگێرا سەر زارێ کرمانجی ، داکو کوردێت دل شـەوتی راستیا قەنج بزانن . دوماهیکا دەرەوان هەر ڕوورەشـی و شەرمەزاریە ، جا ل سەرمەیە فەرە ئەم بزافێ بکەین بـۆ نەهێلانا وان گوتنا پێد هاتینە نڤیسین ل بەرەڕێت مێژووێ بەرێکەکا نەراست و دروست ، دێ بۆمە دڤێ گوتـاریدا خۆیابت ئەو ســەر بڕینێت هاتینە کرن دژی ئەرمەنیا کـی پێرابوویە ؟ و بەدەستی کـێ هاتیەکرنە ؟ . مامۆســتا « ڕیمۆن ڤانەدم » ل سەر وان سەرەڕپینا دپەیڤت و دبێژت : پێدگو لدەڤەرا ئەرمەنیا لتورکیا هاتینەکرن ساڵا ١٩١٤ ئانکو شەرێ سەفەربەلەکێو دبێژت ئەڤ سەربڕینە تـورکا بدەستێ خۆ ئەکرینە ، هۆسا ڤی نڤیسەڤانی راستی وا نیشا خەلکێ دەرڤەی وەلاتی دایـی ، نەخاسمە خەلکێ ئەوروپـاو دبێژت حوکمدارێت تورکان جیرانێت کـورد کش کرنـە ئەرمەنیا ، کینیو دلەڕەشـی تێخستە نێڤ هەردو ڕەخـاو دەست پێ کرنا ڤێ سەربڕینێ هۆسا وا هاتی .

وەلی پێتدڤیە مامۆسـتایێ پسپۆر « ڤانـەۆم » قـەنج بزانت کو جڤاتا دەســتەکا ئیتحادو تەرەقی ل گەڵ پـارتا فەتات ئەوێت ل دوماهیکـا حوکمێ ئۆسمانی هاتینـە سەرتەختی لتورکیا ، ڤـان هەردووکان ڤێکرا بچ خۆ ئەڤ پرۆگرامە داناو ل هیڤـیێ

ڕاستییەت کارەساتێ ئەرمەنیا دنێشـ تورکان و کوردان دا

بوون لنێڤ کورداو ئەرمەنیـا بکاربێنن . ئەو سیاســـەتە ئەڤەبو کو : سیاسەتا تەتریکێ لسەر وان کێماســیاو ل وان دەڤەرا پێد کو ژێر دەســتێ تورکاندا دژین نەمازە تورکـان و ئەرمەنیا ، عەرەبان ، هۆسـا ئەرمەنیا بتنێ ئازارو نەخۆشی ژدەستێ وان نەدیت بەلکـو عەرەبان پیستر دیت . یاکـۆ ئەو چوجاران ژبیر نەکـەن ، نەخاسمە ئەو ســـێدارێت (مشانق) لسوریا داناین و بهزاران نیشتمان پەروەر پێڤە هەڵواسین ، وەکو کەڵەخێـد پەزان دیسان کوردا ژی هـەر بڤی ڕەنگی ئەڤ نەخۆشـینە ژدەستێ وان دیتیە . چاخـێ بۆمە ڕۆنو ئاشکرا بوو کـو پێدڤێ بوو لسـەر تورکـان ئەو پشتی ژ ئەرمەنیا رزگـار بن دەست پاقێنـــە کـوردو خراپتر بسەرێ وان بینـــن ، وێ ڕێکی یاکـو مامۆستایێ خودان ویـژدان گۆتی و بناف کری « ڕێـکا زانینێ » - الخطه العلميـه - ئەو ڕێکەژی ئەڤە بـوو .

« هزرا وان ئەو بوو کـو کوردانو ئەرمەنیا لســەر جیێ باب و باپیران دەربکـەن و تورکان لشوونا وان دانێـن . ژبلی گوشتنو ئازاریا هینایـە سەرێ وان دهەمو دەمادا . وەکو مێژوو بۆمە دیاردکـەت کوردان بزاڤو خەبات وا لسەر ئاخا خۆ کری دژی داگیرکەران ڕۆژ بۆ ڕۆژێ شۆرش وێـد هەڵبوین دنێڤ کـوردانداٍ ، ل دەڤەرا ئورکان ، ڤان شۆڕشا ل سالا ١٩٢٤ دەست پێ کرنو بڕوچان هەتاکو شەرێ دوێـێ جیهانێ . جا بۆچی پشتی ڤان هەموو کریارا تورك بخۆ بڤـان سەربڕینا نەرابوینە ؟ چـاوا کوردو ئەرمەنی هەڤروشـــی وەکو مێژوو بۆمە خۆیا دکـەت ئارمانجاوان ژ ئێ چەندی ئـەو بوو کوردا نەهێلن وەلێ چـاوا بت وان نەشیا پرۆگرامێ خـۆ بجێبینن ژبەر شکەستنا وان دشەرێ سەرفەربەلەکێدا بەلێ پاشی ڤێ چڤاتێ دەســتەکا دی هاتە سەر حوکمی ، ئـــەم دشێین بێژین ئەگەر وەکی وان نەبن ، ژوان گەلەك پیسـترد خراپتر بوون ، ئـــەو ژی دەستەکا « موستەفا کەمـال پاشا »ی بـوو ، ئـــەو ژی دەستەکا « موستەفا کەمـال پاشا »ی بوو ، ئەو ژی لسـەر وێ شۆڕێ چۆن پێوکو هەڤالێت وان گرتی . دیسان جودا یەکا ئێژو دژوار کر لنێڤ تورکان و کێمـاتییێت دی ، وان ژی پرۆگرامێ وان پێد بەرێ دایـە بەرخۆو لهیڤێ بوون بجـێ بینن ، وێ ڕێکی یاکـــو مامۆستایێ خودان ویـــژدان گۆتی و بناف کری « ڕێـــکا زانینێ » - الخطه العلميـه - ئەو ڕێکەژی ئەڤە بـوو .

« هزرا وان ئەو بوو کـو کوردانو ئەرمەنیا لســەر جیێ باب و باپیران دەربکـەن و تورکان لشوونا وان دانێـن . ژبلی گوشتنو ئازاریا هینایـە سەرێ وان دهەمو دەمادا . وەکو مێژوو بۆمە دیاردکـەت کوردان بزاڤو خەبات وا لسەر ئاخا خۆ کری دژی داگیرکەران ڕۆژ بۆ ڕۆژێ شۆرش وێـد هەڵبوین دنێڤ کـوردانداٍ ، ل دەڤەرا ئورکان ، ڤان شۆڕشا ل سالا ١٩٢٤ دەست پێ کرنو بڕوچان هەتاکو شەرێ دوێـێ جیهانێ . جا بۆچی پشتی ڤان هەموو کریارا تورك بخۆ بڤـان سەربڕینا نەرابوینە ؟ چـاوا کوردو ئەرمەنی هەڤروشـــی

- شێرزادنانەکەلی -

سترآن... فنسکی

جوتیـــارانی ڕووس بووە . بەستۆنەوە بە ئەفسـانە کانی ستران - یش هەر لەو ساتەی ڕووس لەتازە ترین شـێوەی منال بوو ، سەرەتای بەهـرەی کاریگەر دا . شۆڕشی ئۆکتۆ- هونەری تیا دەرکەوت ، بۆیە بەری مەزن کاریگـی گەورەی کەوتە موتالاو فێربوونی ئاوازە. کرد سەر بیوی ئەم هونـەر-

- ستران فنسـکی - هاو چاخەکانی ڕۆژ ئاوا . ئینجا مۆسیقازان و هونەرمەند لە ١٧ی ساده و ساکاری کرێـکارو حوزەیرانی ساڵی - ١٨٨٢ - لە کەوتە بەر خوێندن لە یەکێـك شاری - ئۆرانینباوم - لەدایك لە دانیشکاکانی وولات و لـە بوو . باوکی - ســـتران - ئەنجاما توانی خوێنـدن تەواو یەکێکە لە ناودارترین مۆسیقا- بکات و هەر لەو حەڵەوە کەوتـە ژەنەکانی ڕووس ، وە سەراپای ناوچە میللییەکـاندا . لـــەو مۆسیقاکانی ئاوێتەی ژیـانی گەشتو گوزار بە زۆربـــەی (داستانی - سەرباز) و (یاری) شوێنێکی دیاری کراویان هـەیە هەمدیسان لە بارەی ئەم مۆسیقا زانەوە ، **خالێنـکی گـەورە** ئەبینرێ ئەمیـــش لایەنگرنی -ستران- لەگەڵ کۆمەڵگاکەیداو خۆ بەستنەوەی بە شۆڕشەکانی **ڕوسەوەیە . زۆربەی ڕۆژنامـە** نووسانی سۆڤیەت - ستران - ئەدوێنن ، لە وەڵامی پرسیارێکا ئەڵێ (ئێمە پێویستە تێ بگەین کە مۆسیقا تەنیا تێـر کردنی عاتیفەو جۆش نییەوە بەڵکـو دیاری ترین هۆی پێشـکەوتنی گەلانەو لە گەلەوە هەڵئەقوڵێ) .

مەندەڕ لە بنیاتنانی هونـەری سۆشیالیزمی قوتابخانـەی ڕیالیزم ســـوودێکی فراوانی وەرگرت .

بروانە ل : ٤

O

kurdeda paris
institut

کتێبی هاوکاری

٣٠١ دیاکۆنۆف نوسیویەتی

بڕهان قانع لە فارسیەوە کردوویە بە کوردی

-١٩-

لە لایەکی ترەوە ئەبێ ئەوەمان لە یاد نەچێ کە لە ئاوستادا ڕاستەو خۆ نەنووسراوە کە ویشتاسب یارمەتیدەری زەرتەشت لە باکتریا بووە ، یان پەندو ئاموژگاریەکانی ئەو پێغەمبەرە لە ڕوژهەلاتی (باکتریا) بڕەوی بووە ، وە هەروەها لە باسو بەسەرهاتەکانی سەدەکانی ناوەڕاستدا بەم جۆرە هاتووە . وشەی (باکتریا) لە ئاوستادا نیە تەنیا یەك جار نەبێ ناوی براوە ئەویش لە (فرگرد)ی یەکەم (ویدودات) لەو کێشوارانەی کە باوەڕیان بە ئایینی زەرتەشت هێنابوو باسی ئەکات (١١٥) . ئیستە ئەتوانین باوەڕ بەم قسەیە بکەین کە (فرگرد)ی ناوبراو (ویدودات) لە سەرەتای ڕۆژگاری سەلتەنەتی پارتەکانا نووسراوەتەوە ، وە ئەو کێشوەرانەی کە ناویان تیایا براوە - هەمان ناوچەو کێشوەرەکانی پارت (لەو کاتەدا)و هەروەها ئەو بەشانەی کە پارتەکان لافی خاوەندارییەتیان لێئەدا ، بووە . باکتریا لە ناواخنەکەیا ناو نراوە (لەبەر ئەوە کە نووسەر ناوی ڕاستی ئەم وشەیە بە زمانی مردووی کۆنی ئێرانی کە نووسرابوو نەی ئەزانی) ئەم وشەیە زمانی ئێرانی ناوەڕاستە کە لە زمانی زیندووی ئەو چەرخەوە وەرگیراوە . (لەوشەی

کە کونترە) لەگەڵ وشەی

و (بلخ)ی ئیستا لەیەك ئەچن (١١٦) .

ئێمە ناتوانین ئەوە دەست نیشان کەین کە زمانی ئاوستا لەکام شێوەی زمانی ئێرانیە . تەنیا یەك شت هەیە کە لە ئاسیای ناوەڕاست و ڕۆژهەلاتی ئێران (ئەفغانستانی ئیستاو خوراسان) پەیدا بووە ، وە یان ئەگەر لەسەر زەمینی ماد پەیدا بوو بێ لە ئەو پەڕی ناوچەی ڕۆژهەلاتی خاکی مادەوە بووە .

هەروەکو وتمان خاکی ماد ئاتروپاتین و بە تایبەتی - بە پیچەوانەی ئەوەوە کە هەندێك وایان زانیوە - ئاران (ئالبانی) لەوە ناچێ زادەگای ئاوستا بووبێت چونکە ئەو ناوچانە لەو ڕوژگارە کۆنانەدا بە زمانی ئێرانی قسەیان نەئەکرد . هەرچۆن بێ ناتوانین ئاوستا بە سەرچاوەیەکی میژووی ماد دانەنێین .

یەکەم : چونکە کۆنترین بەشی ئاوستا لە خاکی ڕۆژهەلاتی ماد نەنووسراوە کە گوایە لە باکتریا ڕێك خرابێ . لەگەڵ ئەوەدا باری کۆمەڵایەتی ئەو ناوچانە لەگەڵ چونیەتی سەرزەمینی ماد زیادوکەمی نەبووە . هەرچۆن بێ نووسراوەکانی ئاوستا لەگەڵ ئەوەدا کە سەرچاوە ئاشوریەکان لەبارەی خاکی مادەوە (وە زۆر تر لەبارەی مادی بچوکەوە) ئەڵێن زۆر لە یەکتر ئەچن وە بێ گومان خەڵکی سەرزەمینی مادی ڕۆژهەلات و باکتریا لەڕوی ڕوشنبیری و پلەی شارستانیەتی و پەیدا بوونی نژادەوە زۆر لە یەکترەوە نزیك بوون .

دووەم : ئاوستا بە شێوەی گشتی لە بارەی ئاین و بیروباوەڕەکانی ڕابوردوو هوشیاری هۆزە ئێرانی زمانە کانەوە بە یەکەم سەرچاوە ئەژمێردرێت . گومانی تیا نیە کە زۆربەی ئەو ئاین و بیروباوەڕانە لە زەرتەشتیەوە وەر نەگیراوون ، بەڵکو زۆرو کەم لە ئاین و بیروباوەڕەکانی پێشتر وەرگیراون . لەبەر ئەمە ئاوستا لە بارەی میژوورۆشنبیری هۆزە ئێرانی زمانەکانەوە دیسان بە سەرچاوەیەکی زۆر گرنگ دائەنرێت .

ئاوستا وەکو کتێبە ئایینیەکانی تر کتێبێکی ئایینی یە ، ئەگەر چی ، ڕوالەتی بیزاری بەرامبەر بە هەمو لە کاتا کانا بەدی ئەکرێ ، لەوە ئەچێ کاهنەکان لەبەر دەستکەوت و هێنانەدی ویستو ئارەزووی خۆیان لەم دنیایەدا بەرامبەر بە خەڵك سودیان وەرگرتبێ ، ئایینی زەرتەشت بەربەرەکانێیەکی هەمیشەییە بۆ هێنانە پێشەوەی چاکە بە وێنەی خواوەندی ئاهورامزدا (گیانێکی زور خێرەتمەند - ئورمزد) دروست بووە وە لەدژی گیانی گلاوی (ئەهریمەن)و دارو دەستەی شەیتانەکانی (دیوا) ئێ ئەکۆشا . ئەو هێزانەی وەکو : ئاگرو ئاوورەوی و خەڵکەکانی هاوڕی (ئاریا) - کە خەریکی کشتو کاڵ بون و ڕێزی ئاهورا مزدایان ئەگرت - هەروەها مەڕو ماڵاتوگیان لەبەرە سوود بەخشەکان کە کشتوکاڵیان پێ ئەکرێت واتاگاو سەگ ... هتد هەمو ئەمانەی بە ئامرازی چاکەدانراوە ، وە بە پیچەوانەی چول گەردە ماڵ بە کۆڵەکانەوە بووەوبە تایبەتی بێگانەکان (تورانیەکان) - بە پێی باسو بەسەرهاتەکانی دوای زەرتەشتیەکان دانیشتوانی ئاسیای ناوەڕاست و بە تایبەتی تورك زمانەکان - هەروەها ئەوگیاندارانەی کە بە کاری کشتوکاڵ نە ئەهاتن بە بێ گەلکی دائەنان . وە هەروەها بەڵێنی خەڵاتی ئەو دنیای ئەدایە و ئاین پەرستانە کە لەتەمەنی ژیانیانا خەریکی بەجێ هێنانی فەرمانەکانی ئاین و بانگ کردنی خەڵك بوون بۆ سەر ڕێگای چاکە . لە ئاوستای بچوکدا بابەتی گوێ ڕایەڵی و ئاموژگاری وەر گرتنی خەڵکی بە زنجیرە یاسایەکی ئیداری و ئاینیەوە بەستوە وە بە پلەی ئاینی جیاجیا دیاری کردوون .

بەم جۆرە ئاینی زەرتەشتی - بە شێوەی گشتی و سەڵمێنداو - یاسایەکی سنور-دارو دیاریکراوە کە خۆی لە بێگانەو ئەو هۆزانەی کە (ئاریائی) نین دور ئەخاتەوە و ئەم بیروڕایەش لە ئاو دەروونی ئاین پەرستەکانی خۆیا پەروەردە ئەکات ، وە لە ئاوەمو ئاینەکانا (فیودالیزم جێگایەکی تایبەتی بووە) .

- ماوێتی -

لاپەرە - ٦

هاوکاری

هەر کونەلوتێکی بەقەدەر کونی موغەیریەك کرابوەوە ، ئەی پرمانو بەڵی ئەهاویشت، قەستی بوو سواری سەری بەرازەکە ببێنێت . کە دیقەتم لە سواوەکەی سەربشتیدا سەیرم کردخەلیفە ... هەزار ڕەحمەت لە قەبری ڕیشە چڵ چڵە درێژەکەیو کلاوە نوك تیژەکەی ئەیکردە سەریو چەمکە درێژەکانی کە هەڵی ئەکێشا ، ئەو دەستو تەقەنگە هەر لەخۆی ئەهات . سواری سەڵی یەکانە بو بوو هەر بەسەر سواریەوەو لە گرمەی تاودا ، یەکێکی نا بە ناو شانیەوە دەمو دەست گلۆلەی کرد . وەرگەڕایەوە دوای ئەوەی

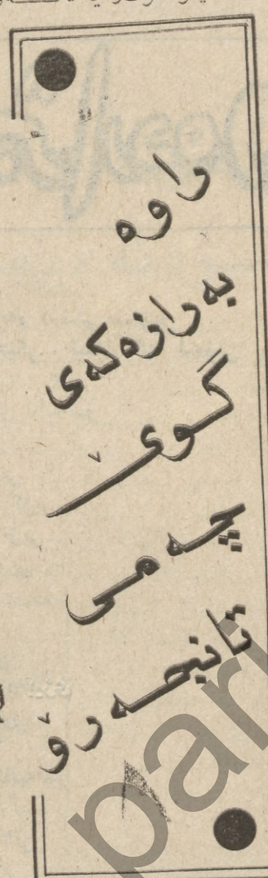

لە تاو دان کەوت ڕووی کردە خەڵکەکەو وتی (خولامی سەری داوکەرانم) .

هەر لەویدا زەلامێك دابەزی هەردوو گوێچکەی بەرازەکەی کرد بە یەتیکەوە دای بەست بە پاشکوی خۆیدا ، هەروەها ئەمانیش هاتن هەموو دەوری بیشەڵانەکەیان دا . هەلیفە هەر شێرە ، شێرەی بوو نەمزانی مەبەستی چیەو ئەیوت :

(ئەوە گوا ئەو سەگاووکە بۆ ڕۆژێکی وا نەبێت من بۆ چیمە ؟) گاتێکم زانی جاش ئیستریك هاتە بەردمی و دەستی کردەوەپڕین پیاو هەر لە وەپڕینو سوارانەی ئەنیشتنە سەریان حەبە حەبی زەننەقی ئەچوو ، چێوت بنایە بەورگیانەوە هەر خوا خوام بوو زوو دنیا خەلیفە ئیشارەتی بۆ کردو ئەگەرانەوە ، دەسوار بگلانایە ڕوون بیتەوەو دەست بێ بەڕیدایە ناو چەمەکە لەم گاتەدا پانزەی تر ئەچونەوە شوێنیان، بکەینەوە .

هەر سەگ بۆ تاوی ئەدایە خۆی بۆ ناو بیشەڵانەکە ، ئەوەندەی نە ئەبرد بە ووزگ دراو ، ڕیخۆڵەی بە دوای خۆیدا ڕائەکێشاو ئەهاتە دەرەوە ئەی قروسکاندو ئەکەوت ، بەڵام شێرە زۆر بە پاریز خۆی کرد بە ناودا ، وەك بڵێیت بە وەپرین هەڕەشەی ئەکرد ، ئەوەندەم نەزانی مالۆسێك دەرپەری یەکێکی تر ... دوانی تر ، دەی تر لە دوایدا بڵاوەیان لێ کردو سەگ بە دوایانەوە، لەم لاشەوە ڕاوکەر دەستیان کرد بە تەقەو قڕیوەو هەڵەڵە .. هەڵەڵە تا لەچەمەکەیان دەرکردن ، ئیتر هەر بریکسوارو ئەنیشتە سەر

دوان سیانێك ، کاتێکم زانی لەناو چەمدا بوەوە بەهەرا تومەز سەگەل ڕەوەیەکی تریان دەر پەراند ، ئەمجارە هەمو تیتیلەو بیبیلە خڕو بچوك ، هەندی لە سەڵتەزەلامەکان پەلاماریان دان زۆریان لەدەم سەگەل سەندنەوەو هەر بەدەست گرتیانن ، شەتەکیان ئەدان دوانو سیان بەسەر ولاخەوە ، ئەیان بردنەوە بۆ ناو ئاوایی بۆ منالە وردکە گەمەیان پێبکەن .

بەڕاز نەبوو ڕزگاری ببێ ئەو سوارانەی ئەنیشتنە سەریان حەبە حەبی زەننەقی ئەچوو ، چێوت بنایە بەورگیانەوە هەر خوا خوام بوو زوو دنیا خەلیفە ئیشارەتی بۆ کردو ئەگەرانەوە ، دەسوار بگلانایە ڕوون بیتەوەو دەست بێ بەڕیدایە ناو چەمەکە لەم گاتەدا پانزەی تر ئەچونەوە شوێنیان، بکەینەوە .

تاقمێك ئیشیان هەر ئەوە بوو ڕێی چەمیان لێ بگرنو نەیەڵن خۆیان بکەنەوە بە بیشەڵانەکەدا ئەی لە عەشایەر کە ئەکەونە تاودانو دەست وەشاندن ، بۆ چی بەرازێك بەسەڵامەتی دەرچوو لەدەستیان .

دەمەو ئێوارەکە لەبێسانسور کوبوینەوەو یەکمان گرتەوە سەیرم کرد لەولاوە کویچکەبەراز بە خەروار هەڵدراوەتەوە چەند زەلامێکیش خەریکی چەور کردنی شوین بڕینەکەیان و خۆی پێوە کردنیان بوون ، تاکو بۆ گەن نەکەنو سبەینێ بە پێکاب بیان نێرن بۆ مەرکەزی ناحیە یا خود بۆ شار بۆ پارە وەرگرتن ، بەو حسابە من مەزندەی پەنجا دینارم لە گویچکەکان ئەگرد ، هەرڕاو کەرەش بەشی خۆی لای مەلا نوسیبو ، بۆ ئەوەی لەوسەرەوە کە پارەکە هاتەوە بەو پێیە وەری بگرێت .

ئەمەواو ئەو شەوە بەگوشت بڕژاندنو باسی ڕاوەبەرازی ئەو ڕۆژەو چاخواردنو جگەرەکێشانەوە ڕامان بواردو بڕیار وابوو زوو لێی بنوین ئاکو سبەینێ بەیانی زوو بچینە دامێنی (دسکرە) لەوێ ڕاو دامەزرێنین ، بەڵام من لە خۆشیدا هەر خەوم لێ نەکەوت هەر خوا خوام بوو زوو دنیا دڕاوەکەی خستە سەر پێی ولەدەرگای ماڵ چووە دەرەوە .

ڕێگای مەیدانی کریکارانی گرتە بەر ، پاش ماوەیەك گەیشتە مەیدانەکە ، چاوە زەردەکانی لە سەر خۆ بە هیواشی بڵند کردو تەماشایەکی ناو مەیدانی کردو دیتی هێشتا زۆر زووە ، هەر کەس نەڕۆییوە بۆ ئیش .

ئەمیش هەر وەك ئەوانی تر خۆی خزانە پاڵ دووکانەکان بە ماتی بۆی ڕاوەستاو کەوتە چاوەڕوانی . خۆر لە سەر کەڵی شارە کە بەرە بەرە خەریك بوو بەرز ئەبۆوە ، وەستا چاوە چنۆکەکانی کریکارەکانیان هەڵئەبڕاردو وەك بڵێی گیانی کریکارەکان بکڕنو بفرۆشن تێکیان هەڵئەشیلاو سەرو بنیان ئەکردن ، ئۆتۆمبیلەکانخەریك بوون شەقامی شارەکەیان ئاوەدان ئەکردەوە ، دووکانەکانی ناو شار گشتیان کرانەوە .

ئەمیش لە سەر شوستەی شەقامەکە لەگەڵ چەند کەسێکی تر ڕاوەستابوون ، چاوەڕوانی یەکیگیان دەکرد !

تۆ بڵێی بۆ چی چاوەڕوانی بکەن .. هەر بۆ ئەوەی بیان باتە ئیش !

بەڵام وەك بڵێی ئیش لە دونیا دا نە مابێ ، پاڵەوانە کەمان ئەوەندە ڕاوەستا بوو ، بە سەر پێوە قاچەکانی لە هێز کەوتبوون هێزیان لە بەر دا نەمابوو ...

ڕۆژهەڵات .. پۆلیسی سەر شەقامەکانو فەرمانبەرەکان هەر یەکە بۆ ئیشی خۆی دەچوو ، ئەمیش هەر لە سەر شوستەی شەقامەکە ڕاوەستابوو .. کات ژمێرە کەش لە سووڕانەوە دا بوو ... ئیتر چی تر هیوای بە ڕاوەستان نە بوو . لە سەر خۆ دەستی هێنا بە چاوەکانیو ڕێکەی ماڵەوەی گرتە بەر .

ئەبوبەکر خۆشناو

ئێوە ئەڵێن چی ؟!

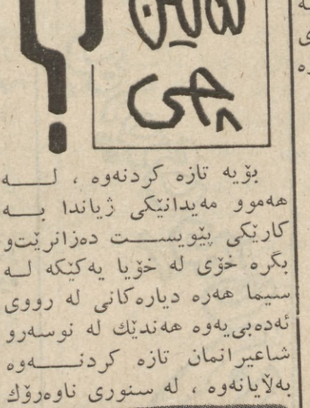

● محسین ئاڕاوە ●

● فەرید زامدار ●

بۆیە تازە کردنەوە ، لە هەموو مەیدانێکی ژیاندا بە کارێکی پێویست دەزانرێتو بگرە خۆی لە خۆیا یەکێکە لە سیما هەرە دیارەکانی لە ڕووی ئەدەبیەوە هەندێك لە نوسەرو شاعیرانمان تازە کردنەوە بەڵایانەوە ، لە سنوری ناوەڕۆك مەبەست خاوێنو گوزاری بێت، ناتوانێ مۆرکی تازەکردنەوەو کاری هونەری بە خۆیەوە بلکێنێ ئەگەر ئەو تازە کردنەوەیە هەر دوولایەنی بەرهەمەکە نەگرێتەوە، کەشێوەو ناوەڕۆکە » .

بۆیە بە پێویستمان زانی دەنگی چەند شاعیرێکی لاو لەو ڕووە بەرز ببێتەوە ... دەربارەی تازەکردنەوەو ئیلتزام لە ئەدەبدا ....

بڕوانە ل : -٧-

کاری ڕێکارێکی هەژار

چاوە زەردەکانی لە بن لێفەشڕەکە هێنایە دەر گوێیەکانی شل کرد وە بە ووشەی « اللە اکبر .. اللە اکبر زرنگایەوە هەندێ خۆی هێناو برد پاش کەمێ ڕاست بۆوەو لە سەر بانەکە هاتە خوارەوە ، بە پەڵەهەندێ بلێی یەکێ دووجلەکانی ئیشی لە بەر کردو لەسەرچیچکان دانیشت پاروە نانەکی ووشکی نایە ناو دەمی ، چایەکی خەستی بە سەر کردو پێڵاوە دڕاوەکەی خستە سەر پێی ولەدەرگای ماڵ چووە دەرەوە .

بڕوانە ل : -٧-

پۆستەی خوێنەران

شارەکەمان ...
دەرگاکانی داخرابوو !
.....

× بۆ خاوەنی چیروکی (لەو پەڕی شارەوە) :

قوربان چەند جارێك چیروکەکەتمان خوێندەوە خواتاگای لێبێ لەوەندەی لێ تێ نەگەیشتین بزانین باسی چی ئەکات ئەو ڕەمزو ڕەمزکارییەی کە جەنابت بەکارت هێناوە جاران ئەو ڕەمزانەلە شیعرا بەکار ئەهێنران .. باوی ئەو سەردەمەش وەکو بەفرەکەی پار تواینەوە ... جەنابت نوسیووتە :

(- چاوە قوپاوەکانی خواردەوە . - یان - سێبەرە تووڕەکانی بن گۆمەکانی ئەسووتان .. !!)

کاکی بڕا ئەمانە لە ڕستەی ناو شیعری پارو پێرار ئەچن .. ئەم جۆرە ڕێبازە کە کەوتە ناو ئەدەبی کوردیمانەوە دوای ئەوە لە تاقی کردنەوە دەرنەچون و کورد واتەنی (لەگەڵ دەرنە چون) خاوەنەکانیان بلاوەیان لێ کردو وازیان لێ هێنا .! ئەبێ ببوری لەوەی لە چیرۆکەکەت نەگەیشتین و نەمان توانی بلاوی بکەینەوە . برام .. وا تێ نەگەی باوەڕمان بە گۆڕان نیە بەڵام گۆڕان تا گۆڕان کەوتوە .. نەت بیستوە کورد وتویە :

(هەمووشتێك بە خوێو خوێیش بە مانا !)

هەرچونی بیت ئومێدەوارین زورترو باشتر بیربکەیتەوە وبنوسیت ، پەیوەندیی شت گەرمتر بکەیت بەهاوکاریەوە .

× کاکە سەرسام هونەرمەند :

ئەو باسەی لە بارەی میژووی هونەری کوردیەوە بۆت ناردبوین وابزانم زۆر زانستیانە نەبو ، چونکە ئەم جۆرە نووسینانە ئەبنە ماڵ بەسەرمانەوە نەمانتوانی بە بێ بنچو بناوانێکی ڕوون کە ڕەخنەمان نەیەتە سەر بڵاوی بکەینەوە ..

جەنابت سەرەتای پەیدا بوونی هونەری کوردیت بەستوە بە سەرەتای حەفتاکانەوە (واتا پارو پێرار)! ئەی چی لەوە بکەین کە لە پێش زایینیدا بە هەزاران ساڵ هونەری کوردی بووەو ئیستاش ئەو پارچە قاپو قاجاخانەی کە لە گۆڕە هەڵکەندراوەکانا ئەدۆزرێنەوە مرۆڤی ئەمڕۆ سەرسام ئەکەن .. هونەری هەووڕ گەڕیو بەرد تاشیو سەمای میللیو ئاوازی گۆرانی لەگەڵ دروست بوونی کۆمەڵگای چینایەتیدا پەیدا بوون .. ئینجا لەبەر ئەوە لە بڵاو نەکردنەوەی ببورن .

بڕوانە ل : -٧-

ناظم دلبەند : ئامادەی کردۆە .

پ١ - ئیلتزام لە ئەدەبدایان بڵێین « ئەدەبی ملتزم » چی دەگەیەنێ بەڵای ئێوەوە ؟

پ٢ - ئایا تازەکردنەوە لەشیعر چی ئەگەیەنێ ؟ هەڵواسینی کێش وقافیە ... خنکاندنی ناوەڕۆك ... ؟

« لە ئەنجامی ئەو گۆڕانو گەشەکردنەی سەرجەم لایەنەکانی پیشەسازیو تەکنیکیو پەیوەندی یەکانی بەرهەمهێنانو دۆزاری یەکانی کۆمەڵایەتی گرتۆتەوە ، هەمان گۆڕانی بەسەر ژیانی مرۆڤایەتیدا هێناوە بە گشتی .

kurde de paris
institut kurde

وەزارەتی راگەیاندن
دەزگای هاوکاری چاپ و بلاو
کردنەوەی کوردی

بۆزانین

ئەم وەزیفانەی خوارەوە لە میلاکی ئەم سالی دارایی ئەم دەزگایە دا شاغیرن • ئنجا ئەو کەسانەی مەرجی وەرگرتنیان تیادایە وەکو بەرامبەر بە ناونیشانەکانی نووسراون • تاوەکو رۆژی سێ شەممە ٢-٧-١٩٧٤ داواکاری پێشکەش بکەن • وەرۆژی ٣-٧-١٩٧٤ تاقی ئەکرێنەوە لە هەمان رۆژ داچاو پێ کەوتنیان لە گەلائەکرێ :

زنجیرە	ژمارە	وەزیفە	ناونیشانی موچەی مانگانە	مەرجەکانی
١	٣	معاون ملاحظ	٢٨-٣٥	١ - لە دەرچوانی زانستگای یاسا یا خود ئیدارە یان بەشی کوردی کۆلیجی ئەدەبیات بێ • ٢ - زمانی کوردی بە نووسین و خوێندنەوە بزانێ •
٢	١	مصحح	٢٨-٣٥	١ - لە دەرچوانی بەشی کوردی کۆلیجی ئەدەبیات بێ • ٢ - بە لای کەمەوە شەش مانگ لە رۆژنامە کوردییەکاندا ئیشی کردبێ •
٣	٢	مصمم	٢٨-٣٥	١ - لە دەرچوانی پەیمانگا یا خود ئەکادیمیەی هونەرە جوانەکان - بەشی وێنە - بێ ٢ - زمانی کوردی بە نووسین و خوێندنەوە بزانێ •
٤	٢	خطاط	٢٨-٣٥	١ - لە دەرچوانی پەیمانگای هونەرە جوانەکان بێ • ٢ - زمانی کوردی بە نوسین و خوێندنەوە بزانێ •
٥	١	مترجم	٢٨-٣٥	١ - لە دەرچوانی کۆلیجی ئەدەبیات بەشی کوردی یا خود پەیمانگای زمانەکان بۆ کوردی بە نووسین و خوێندنەوە بزانێ •
٦	٣	محرر	٢٨-٣٥	١ - لە دەرچوانی کۆلیجی ئەدەبیات بەشی کوردی بێ •
٧	٢	معاون محاسب	٢٨-٣٥	لە دەرچوانی کۆلیجێکی خاوەن پەیوەندی بێ •
٨	٢	مدقق	٢٨-٣٥	لە دەرچوانی کۆلیجێکی خاوەن پەیوەندی بێ •
٩	١	امین صندوق	٢٨-٣٥	لە دەرچوانی کۆلیجێکی خاوەن پەیوەندی بێ •

جەمال بابان
بەریوە بەری گشتی و سەرۆکی ئەنجومەنی بەریوە بردن

پاشماوەی : یەزیدیەکان

کردبێت مەبەستمان بە تایبەتی شاری موسڵە • چونکە هەرکاتی یەزیدیێك بهاتایە ئەم شارە بە ناوی شەیتان بانگیان دەکرد وەتۆیکڵە شوتیان پیا ئەدا • لەبەر ئەوە هەتا هات کێشەکە ئاڵۆز ترئە بوو •

سەرچاوەکان :

١ - یەزیدیەکان - صدیق دەمەلوجی •
٢ - یەزیدیەکان لە ڕابردوو ئیمتیاز - عبدالرزاق حەسەنی •
٣ - یەزیدی یەکان و ئایینی یەزیدی - شاکر فەتاح •
٤ - یەزیدیەکان - عەباس عەزاوی •
٥ - میژووی گەلی کورد - صالح قەفتان •
٦ - پوختەی میژووی کوردو کوردستان - ئەمین زەکی بەگ •
٧ - (مختار الصحاح)ی شێخ جەوهەری •
٨ - (تراث شعبی) ژمارە -١٤- سالی ١٩٧٢ ڕەدی جۆرج حەبیب لەسەر ووتاری خەلیل قەبتان •

پاشماوەی : بەرتولدبریخت

ساکار دا جیاوازی نیە ولێی نوسراوە (بارتۆلت بریشت ١٠-٢-١٨٩٨ / ١٤-٨-١٩٥٦ لێرە دا دەخەوێت) ئەم گۆڕەش کە وتوێتە گۆڕستانێکی نزیك شەقامی فریدریش شتراسە لە ناوەندی شاری بەرلین ، لە نێوان چەند گۆڕێکی گەورەودیار کە هێندێکیان هی خاوەن سامانەکانە ، بەڵام گەورەیی بریشت وناوبانگە نەمرەکەی لە دڵی ئەو ملیونەها کەسەیە کە نرخی کاری پیرۆزو سوود بەخش دەزانی •

گۆڕینو کورت کردنەوەی محی‌الدین شێخانی
● لە ژمارە (١٢)ی گۆڤاری « الاقلام »ەوە وەرگیراوە •

پاشماوەی : ئێوە ئەڵێن چی ؟

(ناوەڕۆك) لێرە شاعیر کە هەڵئەستێ بە گۆڕینی کێش و قافیە بەرای من ناوەڕۆك بڕینەوەی (تحدید)ی کێش و قافیە ئەکات‌و پاڵی پێوە ئەنێ بۆ گۆڕینی •••• ناکرێ واز لە ناوەڕۆك بهێنرێ و تعبیر کردنەوەکە بە قوربانی کێش و قافیە بکرێ ••• وە ناش کرێ پێش ناوەڕۆك روخسار دابنرێ •

جاڵێرە ناوەڕۆك بنەڕەتێکی سەرەکی‌یە بۆ هەموو شیعر وە بەرای من مەبەستە لە تازە کردنەوەی شیعر نە هەڵواسینی کێش‌و قافیەیە وە نە خنکاندنی ناوەڕۆکە بەڵکو پاراستنی ناوەڕۆکە و هەروەها نە چەمانەوەیەکی بەردەوامیە بۆ ئاوازو ڕیزمانی کێش‌و قافیە لە شیعرا •

کاك فەرید زامدار وتی :

و - پ١ :- ئەدەبی ملتزم بەلای منەوە •• خۆ بەستنەوەیە •• بە •• قەزیەیێکی تایبەتی ••• یان بە بیرو باوەرێکی تایبەتی‌یەوە •• کە بە تەواوی لەگەڵ مەبەستو ڕێڕە وەکەی‌دا بڕوا بە بۆ لادان •• لەناوەڕۆك و ••• خواست و •• ویستەکانی •• بیرو ••• قەزیەکە!•

ئەدەبی ملتزم لە قۆناغی ئەمڕۆمانا بەلای منەوە •• ئەوە •• ئەگەینێ •• خۆبەستنەوە بە ئایدلوجیەتێکی نەتەوایەتی ڕەسەن‌و •• بە •• بیرێکی دیموکراتیانەی پێشکەوتن خواز و شۆڕشگێر !!!

خۆبەستنەوە بەکاروان و بەردەوام بوون لە ڕۆیشتنا •• هەنگاو •• هەنگاو •• لەگەڵ سەرکردەی کاروانا •• بۆ دەر هێنانی خۆر لە گەروی ئاسۆ خۆبەستنەوە (بە واقعی) خەبات‌و تێکۆشانی شورشگێری گەلەوە •

و - پ٢ :- هەرشتێك - تازە - بێ ••• پێویستە لە کۆن باشتر بێ و بایەخی پتر پێ درابێ و تا و بۆیەکی نوێی لێ بەدی بکرێ لە هەموو ڕووێکدا بوپێشکەوتنی گەل‌و نیشتمان •

تازە کردنەوەش لە (شیعرا) ئەوە ئەگەینێ •• گۆرینی ڕوخسارو ناوەڕۆك و دارشتن و پەرە پێدانی نووسینی هونەری شیعری ••• بە جۆرێك لە سنوور دەر نەچێ کە لە زەلکاوی وون بوون و ••• تێ نەگەیشتنا بخنکێ ••• یا بە شێوەیێکی تر بڵێین ڕیالزی •• (هونەر بۆ هونەر) بگرێت •• ••• چونکە ئەم تازە کردنەوە و••• ڕێبازگەیە پاشکە زبوونەوەی لە سەرەتادا بۆ •• نووسراوە لەبەر ئەوەی هیچ تازەکردنە وە پێك گرنگ نی‌یە ئەگەر تێکەڵ بە ژیانی مرۆڤ نەبێت و هەستی نەبزوێنێ !•

جا بە ڕای من پێویستە شاعیری هاو چەرخ لە تازە کردنەوەی •• شیعرا ••ئەوەی لە بیر نەچێ ••• لە ڕوخسارو ناوەڕۆکا •• نزیك مێشکی جەماوەربێ و ••• بۆ ئەوەی نوێ کردنەوەکەی سوود بەخش بێت و داهێنانێکی تیا بێت •• ئەمەو لەبابەت کێش و •• قافیە و ناوەڕۆکیشەوە •••

بەڵای منەوە •• نە •• کێش و قافیە هە لبواسرێ ••• نە •• ناوەڕۆك بخنکێ ••• چونکە کێش و قافیە و ناوەڕۆك •• هەزیەکەیان تەواوکەری ئەوی تریانن •• کە ئەنجامی دروست بوونی •• شیعرن !••

وە ئەگەر هەر شیعرێك ئەم شەرتانەی تیا نەبێت بەڕای من شیعر نی‌یە !!•

بەڵام لە ڕووی داڕشتن و ڕوو خسارە وە پێویستی بە گۆڕین‌و تازە کردنەوەیێکی هونەری شیعری هەیە کە بە تەواوی خۆی لە بەرگێکی‌جوان‌و نوێ دا نیشان بدات •••

ئەو کاتە ئەتوانین بڵێین - شیعری تازە - یان ••• (شیعری نوێ) !••

پاشماوەی : بەبونەی تیپەڕ بوونی

بەرەنگار بوونی هێزی‌ئەمەریکا و سایگون بە پێی هێزو توانای شۆڕشگێران لە ناوچەیەکەوە بۆ ناوچەیەکی تر ئەگوڕێت ، بەتایبەتی لەو شوێنانەی کە هێزی شۆڕشگێرانی تێدا بە هێزەو ئامادەی هەڵمەتن بە هیچ جۆرێك هێزی سایگون ناتوانی سەر دەربهێنێ‌و خۆی دەربخات بەڵام لەو شوێنانەی کە تۆزێك هێزی شۆڕشگیران کەم تر بێت لە هێزی ئەوان ، ئەوا دەیانەوێت جۆرەها پەرتو بڵاوی بێنەوە بۆ ئایدلوجیەتی نەتەوایەتی شۆڕشگێران‌و جەنگاوەرانی ئێتنام هەر هیچ نەبێ ، دەڵێن‌شۆڕشگێران ئاژاوە چین‌و دەیانەوێت ناو چەکان بشێوێنن بۆیە پێویستە سەرکوت بکرێن •• جا لە ڕۆشنایی ئەمەوە شۆڕشگێران چەند جارێك وێستیان لەگەلیان ڕێك بکەون ئەوە بوو لە ٢٢ مارتی سالی ١٩٧٤دا حکومەتی وەختی‌ئێتنام پرۆژەیەکی پێشکەش بە هێزی سایگون کرد کە بریتی بوو لە شەش خاڵی گرنگ بۆ چارەسەر کردنی گیروگرفتی خواروی ئێتنام کە ئەمانەن :

١ - پێویستە شەر لە هەموو ناوچەکانی خوا ڕووی ئێتنام‌دا ڕابوەستێ‌و بە هیچ جۆرێك‌نابێ هیچ لایەك هێرش بەرێتە سەر ئەوی تریان •

٢ - پاراستنی سەربەستیە دیموکراتی یەکانی گەل بەشێوەیەکی تەواوو نەهێشتنی هەمو جورە گرتن‌و ئازار دانێك بیت •

٣ - بەردانی هەموو بەندە سیاسی‌یەکان لە ماوەی سێ ڕۆژدا •

٤ - لە دوای ڕاوەستانی شەرەوە پێویستە لە ماوەی سێ مانگ دا ئەنجومەنی نیشتمانی پێك بهێنرێ •

٥ - لە دوای پێك هێنانی ئەنجومەنی نیشتمانی دەبی لە ماوەی سالێك‌دا هەڵبژاردنی سەربەستی‌یە دیموکراتی‌یەکان ڕێك بخرێت •

٦ - چارە سەرکردنی گیرو گرفتی شەر ، ئەوەش بەکەم کردنەوەی هێزی چەکداری و تەسریح کردنی ئەو سەر بازانەی کە خزمەتیان تەواو کردوە ، دێتە ئەنجام جگە لەوەی کە دەبێ سوپایەکی بەرەنگار بوونی هێزی‌ئەمەریکا و سایگون بە پێی هێزو توانای شۆڕشگێران لە ناوچەیەکەوە بۆ ناوچەیەکی تر ئەگوڕێت ، بەتایبەتی لەو شوێنانەی کە هێزی شۆڕشگێرانی تێدا بە هێزەو ئامادەی هەڵمەتن بە هیچ جۆرێك هێزی سایگون ناتوانی سەر دەربهێنێ‌و خۆی دەربخات بەڵام لەو شوێنانەی کە تۆزێك هێزی شۆڕشگیران کەم تر بێت لە هێزی ئەوان ، ئەوا دەیانەوێت جۆرەهەا پەرتو بڵاوی بێنەوە بۆ ئایدلوجیەتی نەتەوایەتی شۆڕشگێران‌و جەنگاوەرانی ئێتنام هەر هیچ نەبێ ، دەڵێن‌شۆڕشگێران ئاژاوە چین‌و دەیانەوێت ناو چەکان بشێوێنن بۆیە پێویستە سەرکوت بکرێن •• جا لە ڕۆشنایی ئەمەوە شۆڕشگێران چەند جارێك وێستیان لەگەلیان ڕێك بکەون ئەوە بوو لە ٢٢ مارتی سالی ١٩٧٤دا حکومەتی وەختی‌ئێتنام پرۆژەیەکی پێشکەش بە هێزی سایگون کرد کە بریتی بوو لە شەش خاڵی گرنگ بۆ چارەسەر کردنی گیروگرفتی خواروی ئێتنام کە ئەمانەن :

١ - پێویستە شەر لە هەموو ناوچەکانی خوا ڕووی ئێتنام‌دا ڕابوەستێ‌و بە هیچ جۆرێك‌نابێ هیچ لایەك هێرش بەرێتە سەر ئەوی تریان •

٢ - پاراستنی سەربەستیە دیموکراتی یەکانی گەل بەشێوەیەکی تەواوو نەهێشتنی هەمو جورە گرتن‌و ئازار دانێك بیت •

٣ - بەردانی هەموو بەندە سیاسی‌یەکان لە ماوەی سێ مانگ دا ئەنجومەنی نیشتمانی پێك بهێنرێ •

٤ - لە دوای ڕاوەستانی شەرەوە پێویستە لە ماوەی سێ مانگ دا ئەنجومەنی نیشتمانی پێك بهێنرێ •

٥ - لە دوای پێك هێنانی ئەنجومەنی نیشتمانی دەبی لە ماوەی سالێك‌دا هەڵبژاردنی سەربەستی‌یە دیموکراتی‌یەکان ڕێك بخرێت •

٦ - چارە سەرکردنی گیرو گرفتی شەر ، ئەوەش بەکەم کردنەوەی هێزی چەکداری و تەسریح کردنی ئەو سەر بازانەی کە خزمەتیان تەواو کردوە ، دێتە ئەنجام جگە لەوەی کە دەبێ سوپایەکی یەکگرتوو لە ولات‌دا لە دوای هەڵبژاردنەکە ڕێك بخرێ ••

هەر چەندە شۆڕشگێران بە هەموو توانایەکەوە هەوڵیان‌دا ئەو پرۆژەیە سەر بگرێت ، بەڵام دەسەڵاتی سایگون دانی پێدانە هێناو لەسەری نەڕۆیشت لەبەر ئەوە شۆڕشگێران بە گەلانی جیهانی ڕاگەیاند کە خەتا لە وانەوەنی‌یەو پیویستە یارمەتی بدرێن لە ڕزگار کردنی ولات دا چونکە جەنگاوەران شۆڕشەکەیان بە بەشێك لە شۆڕشی ڕزگاری جیهان دا دەنێن وە ئەوەی شایانی باس کردن بێت چەنگاوەرانی گەلی ئێتنام زۆر بە دلنیاییەوە بۆیان دەر کەوتووە کە ڕای گشتی جیهانی لەگەلیان دایەو زۆر لە حکومەتەکان دان بە حکومەتی وەختی ئێتنام‌دا دەنێن ، وە ئەوەی شایانی باس کردن بێت جەنگاوەرانی گەلی ئێتنام زۆر بە دلنیاییەوە بۆیان دەر کەوتووە کە ڕای گشتی جیهانی لەگەلیان دایەو زۆر لە حکومەتەکان دان بە حکومەتی وەختی ئێتنام‌دا دەنێن ، وە هەرچەندە ئەمەریکا بە هۆی سیاسەتە ئیمپریالیستیەکەیەوە دە یەوێت ئەو حکومەتە لە ناو بەرێت ، هەر لەبەر ئەوەشە کە زۆربەی زۆری بنکە عەسکەریەکانی داوە بە هێزی سایگون‌و زیاتر لە چەند پسپورێکی عەسکەری لە ناو هێزەکانی سایگون دا ماو نەتەوە کە ژمارە یان دەگاتە نزیکەی ١٠ هەزار کەس ، چکە لە یارمەتی عەسکەری کە لە ماوەیەدا زیاتر لە ٧٠٠ هەزار تەن لە کولوپەلی شەری داوە بە سایگون‌و (٥٠٠) فرۆکەی شەری بۆ نار دوەو (٦٠٠) تۆپی قورسی داوەتی • ئەمە بێجگە لەوەی کە (٤) هەزار ملیۆن دولاری بە هێزی سایگون داوە •• لێرەدا شۆڕشگێران زۆو باش باری ناو خۆی ولاتیان بۆ دەر کەوتووەو لە نیازی ئیمپریالیزم گەیشتون بۆیە بە هیچ شێوەیەك نایەڵن تاکە تۆزێك سەر بێننە دەرەوەو هێرش بکەن ، وە نەبێت ئەم یارمەتی دانەی ئەمەریکا پشتی شۆڕشگێران سارد بکاتەوە بەڵکو زیاتر هانیان ئەدات وزیاتر بروایان بەسەر کەوتن لەوەی کە دەبێ سوپایەکی پتەو ئەبێت •••

پاشماوەی : پۆستەی خوێنەران ••

● بۆ خاوەنی چیرۆکی (گوتە ئەرخەوان) ••

قوربان چیرۆکەکەتان لەبەردوور دریژی نەمان توانی‌بڵاوی بکەینەوە جگە لەوە کە لەگەڵزەمینەی قۆناغی ئەمڕودا ناروات‌و ئەوەش‌بابڵێین رستەی‌دوبارە کراوەی زۆری تیا بوو •• وێستمان دەسکاری بکەین‌بەڵام چونکە خۆمانت نەکردبوو بەسەرپشك نەمانتوانی دەستی‌لێ بدەین •

● کاك داود عەبدوڵکەریم :

گەڵییت کردوە کە ناوەکەت لە پوستەی خوێنەرانا بڵاو نەکراوەتەوە یان نایکەینەوە •• قوربان پۆستەی خوێنەران هی خۆتانە چۆن ناوەکەتان بڵاو ناکاتەوە ••؟ بە سوپاسەوە بڵاوی ئەکاتەوە • پۆستەی ئەمجارەمان تەواو بو •• سوپاسی هەموو خوێنەرانی بەڕێزی گۆشە کەمان ئەکەین ••

تا هەفتەی‌داهاتو ئەکەوینەوەدەمەتەقێ لەگەڵ یەکتردا بەخواتان ئەسپێرم •

پاشماوەی : هەڵێژاردەو تۆمار

هەد ڕەوڕەوە لێ لێ ، هەد ڕەوڕەوە ، لێ دڵۆ

هەنەزمە ، نەرمە نەرمە
هاوینە ، دنیا ، گەرمە
لێڤان ، نەکێشنە ، سەرمە
نەرماڵە ، هۆی نەرماڵە
پێی دەڵێن ، هیشکە پاڵە
هاتم نەرمێ ڕامووسم
هێشتا نەرمێ منداڵە
منجۆڵێ ، لێرە و لە وێ
لە بەر کراس و کەوێ
هەوار هەوار ، منجۆڵێ
لە ڕوحم ، خۆشتر ، دەوێ
منجۆڵێ ، جایی ، جایی
دو قڕان ، دو بەغدایی
کەمبەڕەی لە نێکانی
منجۆڵێ ، کێژی ، شێخی
هێواران جێ ، ڕادێخی
منجولێ ، کێژی ترکە
کەمبەڕەی ، فرکە فرکە

پاشماوەی : دەریا خەمی •••

شەڕ لە گەڵ (بیرۆن) دا ئەکەم
چەك بۆ (گیفارا) هەڵ ئەگرم
من مردنو پێکەنینم
زەردەخەنەو خوشەویستیم
پەپولەی گەشتی بەهاری وولاتانم
من هەر وێڵم وێڵم •• وێڵم
من هەر وێڵم وێڵم وێڵم
وێڵی تۆڵەی ئەو شەهیدەم
کە تەوری قین لە شارێکا
وێستی دەسکەنەی بیریکا
بەڵام ئەفسوس ئەو شۆڕشە
ەی ئەو خۆشی کرد
ئەو ئاگرەی ئەو گۆشی کرد
هەرچی تەوری دنیا هەیە لەگۆی ناخەن
هەرچی مۆری دنیا هەیە پەساپۆرتی بۆ مۆر ناکەن

پاشماوەی : لیو بن کرا فیلوف

گۆڤاری (المعارف) کە بە کەوتن‌و هاڵدان بۆسەر دوژمن‌و باشترین گۆڤاری ئەدەبی و باسی لێ هاتویی‌و چاکی‌و کۆمەڵایەتی بولگاریا دا ئەنرا لە چەرخی هەستانەوە (عصر النهضه) لە هاوینی سالی ١٨٧٨ - گەلی بولگاریای تێکۆشەر مافی ژەواو سەر بەخۆیی خۆیانیان بە یاریدەدانی سوپای سۆفیەت وەرگرتدوای ئەوە کرا ئیلۆڤ گەرایەوە بۆ نیشتمانە خۆشەویستەکەی (بولگاریا) بە ڕاستی کرا ئیلۆڤ جیگایەکی بەرزی هەیە لە مەیدانی ڕەخنەگرتن وئەدەبدا سامانە بەجێ ماوە کانیشی کە پرپەتی لە چامەی شۆڕشگێری‌و گۆرانی میللی‌و سرودی سەر

پاشماوەی : کورتە چیرۆك

نەماو خەم دای گرتن‌و بڕیاریان دا ئەگەر سالێکی تریش بەم جۆرە منداڵەکانیان لە قوتابخانە هەر دەرنەچن ئەوا ئیتر واز لە خوێندنەکەیان دێنن‌و ئەیان کەن بە شوانی بەرخەڵ ••

ئینجا چەند خۆشە ئەو قوتابیە ژیرە بە سەلیقانە کە باوك‌و دایکیان ڕەنجیان لە گەڵا ئەدەن‌و قەڵەم‌و قاقەزیان بۆ ئەکڕن‌و ڕۆژانەیان ئەدەنێ

ئافەرین بۆ ئەو قوتابیە ژیرە ئەم پەندە ئەگرێتە گوێ‌و فەرامۆشی ناکات •

- وەسمان -

خاش بە •• خاش بە

خاش بە ، خاش بە !
لە سەر تاوێرە بەردەکانی سورهول تا ، داکاسێ
ئەی زەریا دیخ دیخ‌و خاش بە !
چەند ئەلهام ئەکرد ، گەر لغە لغی زمانم ، بیوێرایە
هەمو ئەو هەستە بە هنگ‌و دەنگانەمی ، بکەڵزاندایەو
دابیێژتایە ، لە تەك ئەو ئەو بیرە جوشداڕەما ••
ئاخ ! دڵخۆشی •• بۆ ئەو کوڕە ڕاوکەرەی
کە ناوە ناوە ، لەگەڵ خوشکیا وازی ئەکاو لە پاشا ،
ئەکەونە مل ملانێ‌و هەرا هەراو پرتەو بۆڵە ••
خۆشبینی •• بۆ کوڕی زەریا
کە تاو نا تاوێ ، لەناو بەلەمێکی قشتیلەی ئاقاری بەندەرێکا ،

ئەکەوێتە گۆرانی و چریکاندن ••
بۆ ئەو پاپۆڕە مەزنانەی ، کە لە ڕێگای هات‌و چونی دا
ئەخزێتە ، بەندەری ژێر گردۆلکەکان
بەڵام •• مخابن‌و هەزارەها داخ !!
بۆ تەزوی دەستێك کە ڕۆیی‌و وون بوو !
بۆ لەڕەی دەنگێك کە کپ‌و خاموش بوو !
دەخاش بە ، خاش بە ، خاش بە ،
لە سەر تاشە بەردەکانی هەڵدێرت
ئەی زەریا ، وەرگەڕێ‌و خاش بە !!
چونکە شاکەی شاکێ خەنی‌و خۆشی ، ڕۆژێکی بۆ ژخواردو
بۆم ناگەڕێتەوە !!
نەَ •• ناگەڕێتەوە !!

institut kurde paris

دوو تەپڵەی کوردەواری

شەردەلان

کوردەواری هێشتا پڕی لەسەر قۆناغی دەرەبەگایەتی نەگۆڕابووەوە ئەم نەرێتە لەناوچوو .. لەکاتی لەشکر ڕێک خستنی میرنشینەکانی کوردەواریدا هەر هەزار سوار دوو تەپڵەیەکیان بۆ لێ ئەدرا .. تاکو شەڕی دووەمی جیهانیش دەستی پێ کرد لەناو میرنشینەکوردەکانو قەڵەمڕەوی دەرەبەگە بە دەسەلاتەکانا لەشکر کۆکردنەوە بە دەنگی دووتەپڵە نەکرا ..

ئاوازی یەکەم :

سواری کانی کۆ ئەکردەوەسوار ئەبونو بەریزێك یان بە چەند ریزێك لەلای هوردوگاکەوە یان لە مەیدانێکی دیاریکراو یان لە دەرگای مالی میرانەوەستانو ڕێچکەیان ئەبەست ..

ئاوازی دووەم :

سواری ملی ڕێگای ئەگرتو بەرەو شوێنی مەبەست نەکەوتنەڕێو لە ڕێچکە لایان نەنەدا ..

ئاوازی سێیەم :

هانی سوارەکانی ئەدا بۆپەلامار بردنو شەڕ کردن لەگەل دوژمندا ..

موسیقای مارشی شۆڕشگێڕی ئەمڕۆ کە لە هۆردوگاکانا لێ ئەدرێ هەر لەسەر ئەو بنچینەیەبە هۆی شەڕە جیهانگیریەکانەوە شارستانێتی سەربازی بە هەموو جیهاندا بڵاو بووەوە مەسەلە تەکنیکی یەسەربازیەکان یەکانگیر بوون و نەلێك شتی تازەهاتە ڕوو نەرێتەکۆنەکانیشیان گۆڕان وە یان بە تەواوی لەناو چوون .

لە شەڕی عەشیرەتگەری و ناوچەیی نێوان خێڵە کوردەکانو میر نشینەکانا بە ژمارەی سوارەکانیش لە هەزار کەمتر بوونایەهەر لەبەر پڕوپاگەندەی سەربازی و دوژمن ترساندن هەر کۆمەڵە سوارێك دوو تەپڵەیەکیان لێ ئەدا .

دوازدە سوارەی مەریوان کە شەو پەلاماری لەشکری قاجاریەکانیان دا لە دەشتی دوازدە هەزار سواری دانان .. ئەمەیە پیلانی دوژمن ترساندنو سەرکەوتن بەسەر دوژمندا ..

دووتەپڵە ناوی دووتەپڵە بوو ئەگەرنا سێ تەپڵ بوو .. لەبەردەم سوارەکەدا لە سەر کەلپۆسی زینەکە تەپڵێکی گەورەو لەم لاو لەو لایەوە دووتەپڵی بچوك و پیکەوە بەستراو دائەبەستران .. تەپڵ لێدەرەکە هەرسێ تەپڵەکەی بەکار ئەهێنا .

کوردەواری ئەمڕۆمان دوو تەپڵەی دوێنێی ون کردووەو

هەریواندا هەر سوارەی لە لایەکەوە بە جیاوە بە دووتەپڵە لێدانەوە خۆیان کرد بە ناو هۆردوی قاجاریەکانا .. دوژمن لە جیاتی سەرکەوتن هەستی بە شکست کرد! حیسابی دوازدە سواری نەکرد! بە پێی حیسابی سەربازی بە هەموو شێوەیەك هێشتا دەستی بە مارشی سەربازی نەکردبوو ..

O

جوتیاری ئەمڕۆ یان دوێنێیە .. ؟

عیراقی خۆشەویستمان تاکۆتایی نیوەی یەکەمی سەدەی بیستەم زۆربەی ناوچەکانی وەکو زوربەی ناوچەکانی ئیستای کوردستان بەهیستروگا جوتیان ئەکردو زۆزی پارچە زەویەکی کەمیان دائەچاند .. ئیستا بەهۆی ئامێری تازەی کشتوکاڵو چەرخی مەکینەی دروێنەکردنەوە لە ناوچە دەشتیەکانا جۆری هێنانە بەرهەمی کشتوکاڵ گۆڕاوەو تارادەیەکی باش پێشکەوتووەبەڵام ناوچە شاخاویەکان زۆربەی جگە لە مانەوەی دەسەڵاتی دەرەبەگایەتیو نەرێتی عەشیرەتگەری و ڕواڵەتی ڕۆژگاری کۆن هێشتا بەگاو هێستر جوت ئەکەنو کشتوکاڵ لەشێوەی پلەی پاش سەرەتاییدا دێتەبەرهەم .

تاکو جۆری بەرهەم هێنانی کشتوکاڵ لەوڵاتەکەمانا نەگۆڕێو کەرەستە بەرهەم هێنەرە کۆنەکان لەناو نەچنو ئامێری تازەی کشتوکاڵ نەیەتە کایەوەو دەرەبەگایەتی نەنرێتە گۆڕەوەو فەلاح نەبێتە خاوەن زەوی خۆی و ... هەرزانیو ژیانی ئاسودە هەر داستان ئەبێ .

O

گوڵزاری شیعر

بڵێن بەو بووکی تازەی یەکشەوە گەر هاتە سەر نەعشم
نەڵێ : خۆی بۆ وەتەن کوشتو لەریێ عیشقی منا نەژیا
وەزیفەم بوو ، لە پێناوی وڵاتیکا سەرم بەخشم
کە تۆی پەروەردە کردبۆ من لە دامێنی چیاو کەژیا

- گۆران -

ڕووداوەکۆنەکان

گەلێك ڕووداوی کۆن بێ سەرو شوین کەوتوون ! ئەو ڕووداوانەی کە ماونەتەوەو ئێمە ئیستە قسەیان لێوە ئەکەینو بووە بە زەخیرەی گفتوگۆ هونەری گورانی لەگەڵ ژیانی کردنمانو هەڵدێکیان پەندیان مرۆڤدا دروست بووەو لە لێ وەر ئەگرین ! لە کاتی خۆیا سەرەتای پێویستدا هونەری

ڕووداوی شەڕو شۆڕە گەورەکانو نووسراوەی پادشایانو شتی بەگەڵك نەبێ ماوە ئیتر دەسەڵات نەبووە شتی تر بنووسرێتەوەو بێتنە یادگارو نەوەی ئەمڕۆمان سوودی لێ وەر بگرێ ..

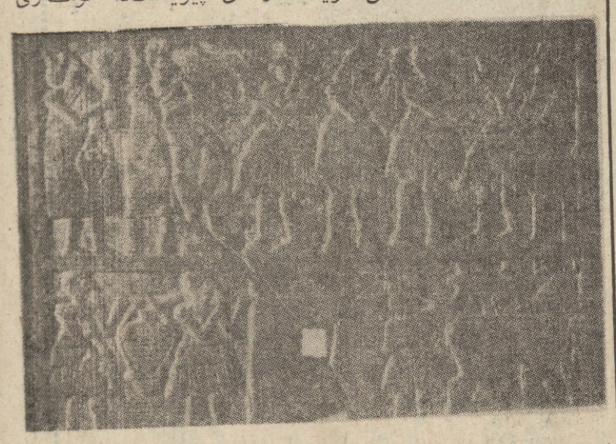

لەسەر ڕوی تاشەبەردو سوالەت مۆسیقاش لە دایك بووە .. نوسراونەتەوەو ماونەتەوە ..

بە هۆی نەبوونی کەرەسەی نوسینو چاپەمەنیەوە تەنیا

لێ ئەدرێ .. بەرە بەرە جیگای خۆی گرتو تا ئیستەش لە جموجۆڵو تەکاندانایە بەرەو پێشکەوتن مل ئەنێ .. ئەم دوو وێنەیە ڕوالەتی دوو تیپی هونەری موسیقای سەردەمی سومەریەکانن کە ٢٦٠٠ ساڵ پەر لەزاینی بووەو لەسەر دوو تاشە بەرد هەڵکەندراون .

ئاگاداری یەك

بۆ خوێنەرانی بەڕێزی ڕۆژنامەی هاوکاری

لەگەڵ ڕێزگرتنا ، ئاگادارتان ئەکەین کە لە ڕۆژی ١-٧-٩٧٤ وە بارەگای هاوکاریو دارودەستەی ئەگوێزرێتەوە بۆ (دەزگای چاپو بڵاو کردنەوەی هاوکاری)و پەیوەندی بە (دار الجماهیر)ەوە نامێنێت .. تکایە بەم ناوو نیشانەی خوارەوە لەمەولا نامەمان بۆبنێرن یان دیدەنیمان بکەن .

ئیتر سوپاس .

بەغداد :

ساحەی خەلانی دەزگای چاپو بڵاو کردنەوەی هاوکاری

- ئیدارەی ڕۆژنامەی هاوکاری

- هاوکاری -

پوورم گیڕایەوە وتی :

گەلەبانان دیدەم کەچی ئێوەش بە خۆتان ئەلێن هەرزەکار .. خوالێ خۆشبوو تا ئەو ڕۆژەی ژیانی پر لە مەینەتی بە جێ هێشت ڕۆژێك بە بێ فرمان لەماڵەوە دانەنیشت .. هەر هیچ نەبوایە پر قەلەبیرێك گوڵە بەڕۆژەی ئەبردو بەو زستانە ساردە سەروکوێی خۆی دا ئەپێچاو لە مەیدانەکەدا بە لایەوە دانەنیشتو ئەی فرۆشت .. ئەم خانووەی بە ڕەنجی شانو ئارەقەی ناوچاوان کردەوە .

ئیستەش بەنا شوکری نالێم (لە جێی شابازان ، کۆر کۆرە وازان) !!

بۆنان ئەکڕمەوە

ژمارەی سپاردنی ڕۆژنامەی هاوکاری بە کتێبخانەی نیشتمانی لەبەغدا (١٥٦)ی ساڵی (١٩٧٤) لە .

هەموو شتێك بەڕەو پێشکەوتن مل ئەنێ

سروشت لەگەڵ خۆیا هەموو شتێك ئەگۆڕێ .. ئاوو هەوا دارو بەرد مرۆڤو گیان لەبەرکانی تر ، هەمویان لە گۆڕاندان .. هەریەکەی بە جۆرێك .. دوا پلەی پێشکەوتنی مەیمون تا ئیستە ئەوە بووە لەگەڵ دانیشتوانی خێزانەکاندا هەستاوەو دانیشتووەو ئیشی ناو بازاڕی کردووەو هەندێك ئیشی ناو ماڵیش فێر بووەو ..

بەڵام وا ئیستا خەریکە مەیمونی تەکنیکی دروست ئەبێ و دەسکاری چەرخی پیشەسازی ئەکات ..

لەم وێنەیەدا مەیمونیکی تەمەن مام ناوەندی خەریکە فێری مەشقی لێ خوڕینی ئۆتۆمۆبیل ئەبێت .. ئاخۆ لە ڕۆژگاری داهاتودا چی تر لە نادەمیزادەوە فێر ئەبێت .. ڕاستە هەندێ کەس لەو باوەڕەدان مەیمون کەلەبەری پاشماوەی مرۆڤ پر ئەکاتەوە !

سەیرو سەمەرەیە !

ئەم پیاوە ناوی ڕیتشارد لیترە لە ساڵەکانی (١٨٣١ تا ١٩١٤) ژیاوە .. ڕیشی هەژدە پێ درێژە واتا شەش یاردە .. ئەمە یەکەمین کەسە تا ئیستە ریشی ئەوەندە درێژ بووبێت و پەروەردەی کردبێ .

دەیەمین میهرەجانی گۆرانی جیهان

لە ڕۆژی ٣ی مانگی حوزەیرانەوە تا حەوتی مانگ لە هەمو ناوچەو کەنارەکانی دەریای ڕەش (سلانتشیف بریاگ) هونەرمەندان ئەم میهرەجانەیان گێڕا .. وە ناویان نا (ئورفیوسی زێڕین) .. ئەم میهرەجانە هەموو ساڵێك ئەبێ بەڵام هینی ئەمساڵ هەر زۆر ڕازاوەو جوان بوو .

٢٢٠ گورانی بێژی جیهانی لە قارەکانی ئاسیاو ئەمەریکاو ئەورووپاو ئوسترالیاو لەگەڵ چوار گۆرانی بێژی یەبلگار بەشداریان تیا کردوە .

ئەو گۆرانیانەی پێشکەشیان کردوون ڕاستەو خۆ لە بارەی بیرەوەری میهرەجانی یوبیلی دەیەمەوە ئەدوێن .. گورانیەکان وەك : ماریا باهو منکو ، بوگدانا هاو بیری ڕەنجبەرانی کورد بووە بۆیە وتویە :

قەزای ئەو داسە ئەو ساوی کە تیژ بێ
لە دوسەد بڕنەوی دەسکاری ئەڵمان
قەزای ئەو تۆزی گا گێرەی سەپانە
لە دوسەد قەسرو کۆشکی میرو خانان

دەستی ماندوو لەسەرزگی تێرە

سەبەینێ بەدروونەوە .. ماندوێتی ئارەقو ژانو برسێتی ئەمڕۆ بە خۆشیو حەوانەوەو تێروتۆخی سبەینێ ئەگۆڕنەوە .

دو زەحمەتکێشی کوردو عەرەب لە کێڵگەیەکدا ئیش ئەکەنو ئەمڕۆ ئەچێنن بۆ ئەوەی شاعیرەکەمان بە هۆی نەبوونی کاغەز و چاپەمەنیەوە نەتوانێ بەرهەمەکانی بڵاو بکاتەوە .

ڕەنگ بێ باوەڕ نەکەی ..!

ئەم فیلە ناوی (فوفا)یەو لە باخچەی گیان لەبەرەکانی کۆماری ئەرمینیای سوفیەتیدا ئەژی .. چوار زمان ئەزانی ! وەکو ئینگلیزی و ئەڵمانی و ڕوسی و ئەرمەنی .. بە هەر زمانێك لەم چوار زمانە قسەی لە گەڵا بکەی تێ ئەگاتو بە بێ ئامۆژگاریەکانت ئەروات بەڕێوە .

O