هاوکاری

التضامن

ژمارە (١٥٧) ٩-٣-١٩٧٣

نرخی (٢٠) فلسە

تەلەفون ٢٠٣٦٥

سەرەك كۆمار كاك أحمد حسن بكر لەگەل وەزیرەكانا كۆئەبێتەوە

رۆژی چوار شەممەی رابوردوو سەرەك كۆمار كاك احمد حسن بكر لەهۆلی كۆبونەوەكان لەكۆشكی جمهوری ماوەی دوو سەعاتو نیو لەگەل وەزیرەكاندا كۆبۆتەوە . وە لە كۆبونەوەكەدا باسی كاروباری وەزارەتەكان كراوە .

ئا.د.ع

رۆژنامەیەكی هەفتانەی گشتییە

لە دار الجماهیر دەرئەچێو لە دار الحریە چاپئەكرێ

ماموستا صدام حسین بروسكەیەكی پیرۆزبایی لە عبدالله طریقیەوە پێگەیشتوە

ماموستا صدام حسین جێگری سەرۆكی ئەنجومەنی سەركردایەتی شۆرش بەبۆنەی سەركەوتنی یەكی ژازارەوە ئەم بروسكەیەی لە عبدالله طریقی پسپۆری نەوتی عەرەبەوە پێگەیشتوە :-

برا صدام حسین جێگری سەرۆكی ئەنجومەنی سەركردایەتی شۆرش بەغدا :-

گومانی تیا نیە كە خۆراگرتنو بڕوابونتان بە مافی عیراقو نەتەوەی عەرەب لەرزگاركردنی سامانە سروشتیەكانیا دەورێكی بنچینەیی هەبو لە سەركەوتنانا لە میللی كردنی كۆمپانیای نەوتی عیراق .

عیراق ٧ ملیۆن دولار بە میسر ئەدات

باسی مەسەلەگرنگەكانی وڵات ئەكات

سەرەك بەكو : سەركەوتنی بەرەی گەلی شیلی لە هەڵبژاردندا



سەركۆمار : پەیوەندیمان لەگەڵ یەكێتی سۆڤییەتدا هاوپەیمانیەكی ستراتیجیانەیە

مۆسكۆ : ٧-٣ ئا.د.ع :سەرەك كۆمار كاك احمد حسن بكر لە دوانیكا لەگەڵ پەیامنێری رۆژنامەی پراقدای سۆڤییەتیداباسی بەرەی نیشتمانیوئەركەكانی شۆرشی تەمووزو پەیوەندی نێوان عیراقو یەكبنی سۆڤییەتی كردوە . لە وەلامی پرسیارێكا دەربارەی بەرەی نیشتمانی وتویە :

هەڵوێستی پارتی بەعسی سوشیالیستی عەرەب دەربارەی بەرەی نیشتمانی لە وڵاتانی عەرەبو دەربارەی یەكێتی هێزەكانی دوژمن بەئیمپریالیزمو وزایونیزم لە مەیانی عەرەبیدا هەڵوێستێكی ستراتیجیانەیەوە لە كۆنگریسەكانی بەرزی حزبو ئاقی كردنەوەكانی بزوتنەوەی رزگاری خوازی عەرەبەوە هەڵدەقولاوە .

وە لە وەلامی پرسیارێكا یاسای ژمارە (٨٠)ی دەركرد كۆمەلایەتی تازە كە لەگەڵ دەربارەی پەیوەندی نێوان ٠٠٠٠ بەلام ئەم اهنگاوانە قۆناغی هەنگاوانو بەرەو عیراقو یەكێتی سۆڤییەت كۆسپی گەورەیان هاتەرێگا ٠٠ سوشیالیستیدا بگونجێن ، وە وتویە : ئەو پەیوەندییەی جا شۆرشی ١٧ی تەموز نرو باسیای كاژو كریكاژانو پیشەسازی و كشتوكاڵی عیراق بكەوێو چاویان بە نوێنەرانی رێكخراوە اگەلی و پیشەییەكان ئەكەوێو لەگەڵ سەركردایەتی نەتەوەیی پارتی بەعس گفتوگۆ ئەكەن . ئەوەی شایانی باسیشە لە مانگی نیسانی رابوردوا دكتور زید حیدر سەری لە یوگۆسلافیا دابووە لەگەڵ عصبەی كومونیستەكانا گفتوگۆی كردبوو ، وە چاوی بە سەرەك تیتۆ كەوتبو .

ئا.د.ع

رژێمی ئێران بەگژ شۆڕشگێڕانی خلیج دائەچێ

عومان : ئا.د.ع : بلاوكراوەی - صوت الثورە - ئۆرگانی بەرەی گەلی رزگاری هێنەری عومانو خلیجی عەرەب لە ژمارەی رۆژی ٣-٣دا بلاوی كردەوە كە لە مانگی رابوردردا ٦٠٠ سەربازی رژێمی كۆنە-پەرستی ئێران گەیشتوەتە هەرێمی ظفارو بەسەر ناوچەی الشرقیە - دا دابەشكراون بۆ یارمەتی دانی هێزەكانی قابوسو بەریتانیا وە بۆ بەگژاچونی شۆڕشگێڕانی عومان ٠ - صوت الثورە - وتویە : ئەم سەربازانە لە ژێر سەركردایەتی ئەفسەرەكانی ئینگلیزدا دەستیان كردوە بە تۆپباران كردنی گوندەكانی ناوچەكە بە تۆپی قورس وفڕۆكە بۆمباهاوێژەكانی بەریتانیاش بێوچان ناوچەكە بوردومان ئەكەن ئەوەی شایانی باسیشە ماوەیەك لەمەوبەر شۆرشگێڕانی خلیج بلاویان كردەوە كە سوڵتانی عومان چاوی بە كاربەدەستانی تاران كەوتوەو دەربارەی بەشداریونی رژێمی ئێران لە بەگژاچوونی شۆرشگێڕان گفتوگۆیان كردوە .

وەبەرە وتویە ، ئێران بەم ناوی ئەوەی گوایە لەوە ئەترسێ كە شۆرشگێڕان ئەو نەتەوەی ئێران ئەسوتێنن كە بە - مضیق هرمز - دا تێئەپەڕێ .

لە لایەكی تریشەوە بەرەی گەلی چەند بروسكەیەكی بۆ یەكێتی پارێزەرانی عەرەبو كۆمەلەی پارێزەرانی كوێتو لوبنانو نەقابەی كرێكارانی عەرەبو ئەنجومەنی ئاشتی دنیاو رێكخراوی لێبوردن - عفو - ی دەوڵەتانو یەكێتی كرێكارانی دنیاو سكرتێری گشتی نەتەوە یەكگرتوەكان ناردوە تیایانا وتویە :

كاربەدەستانی شیخ شمینی عومان ٣٠٠ نیشتمان پەروەریان لە بەندیخانەكاندا قایم كردوەو بەدرندەترین شێوە ئازاریان ئەدەن .

كۆنگرێسی پشتگیری كردن گەلانی ئەفریقا لە نەرویج ئەگیرێ

ئۆسلۆ : ئاژانسەكان : لە قاهیرە وتویە : لە كۆنگرێسەكەدا نەو ناوانانە ریسوا نەكرێن كە ئیمپریالیزمی پورتوگال لە ئەنگولاو مۆزمبیقو گینیا بیساودا ئەیكات ٠ هەروەها وتویە ئەگەر بێتو وڵاتانی ئیمپریالیستو پەیمانی ئەتلەنتیك یارمەتی ئیمپریالیزمی پورتوگال نەدەن هیچ كاتیك پورتوگال ناتوانێ بەردەوام بێ لەو شەڕەدا كە لەمستعمرەكانیا هەڵیگیرساندوە ٠ وە بەستنی ئەم كۆنگرێسە لە وڵاتێكی ئەسكەندیناڤیادا بە سەركەوتنی بزوتنەوەی رزگاری هێنەرەكانی ئەفەریقا دائەنرێ ٠

كۆرتە جەوڵ

● **دار السلام : ٥ - ٣ شمینخوا : شۆرشگێڕانی هێنەری رزگاری هۆزەمبیق لە ١ - ٣ دا لە ناوچەی مالیویرا هێرشێكیان بردۆتە سەر ئوردوگایەكی ئیمپریالیزمی پورتوگال و زیانێكی گەورەیان لێداوە ٠**

● **خەرتوم : ٦-٣ ئاژانسەكان: جەعفر نمیری سەرۆكی سودان بڕیار ی داوە كە بارەگاكانی فیداكارانی فەلەستین لە سودان دابخرێو رێگای هیچ جورە چالاكیەكی فیداكاران نەدرێ ٠ نمیری وتویە هەر كەسێكی سودانی هاوكاری لەگەڵ فیداكاراندا بكات بە تومەتی بەگژاچونی رژێم تاوانبار ئەكرێت ٠**

● **لەندەن : ئا.د.ف : یەكێتی نەقابەكانی بەریتانیا داوای كردوە كە رۆژێك تەرخان بكرێتو ناوبنریت - رۆژی نیشتمانی تێكۆشان - بۆ ماڵگرتن دژی ئەوسیاسەتە ئابوریەی بەریتانیا گرتویەتی - یەبەر .**

وەفدێكی عصبەی كومونیستەكانی یوگوسلافیا سەردانی عیراق ئەدات

لە ١٠ی مانگی نیسان داوەفدێكی بەرزی یوگوسلافیایی دوكانس سكرتیری یەكەمی بە سەرۆكایەتی ماموستا ستانلی لیژنەی تەنفیزی ئەنجومەنی سەرۆكایەتی عصبەی كومونیستەكانی یوگوسلاف لە سەر داخوازی سەركردایەتی نەتەوەیی پارتی بەعسی سوشیالیستی عەرەب سەردانی عیراق ئەدات .

وە بەرنامەیەكی تایبەتی بۆ سەردانی ئەم وەفدە رێكخراوە كە بریتییە لەوەی چاویان بە داوودەزگاكانی نەوتو پیشەسازی و كشتوكاڵی عیراق بكەوێو چاویان بە نوێنەرانی رێكخراوە اگەلی و پیشەییەكان ئەكەوێو لەگەڵ سەركردایەتی نەتەوەیی پارتی بەعس گفتوگۆ ئەكەن . ئەوەی شایانی باسیشە لە مانگی نیسانی رابوردوا دكتور زید حیدر سەری لە یوگۆسلافیا دابووە لەگەڵ عصبەی كومونیستەكانا گفتوگۆی كردبوو ، وە چاوی بە سەرەك تیتۆ كەوتبو .

ئا.د.ع

سەركەوتنی بەرەی گەلی شیلی لە هەڵبژاردندا

سانتیاگو : تاس : بەرەی گەلی شیلی بە سەرۆكایەتی دكتور سلفادور ئەلێندی لە هەڵبژاردنی ئەندامانی پەرلەمانا سەركەوتنیكی گەورەی بەدەست هێنا . وەبەپێی هەواڵی ئاژانسەكان ٤٣٫٨٪ی دەنگەكان بۆ بەرەی گەل دراوەو ئەمەش گەورەترین سەركەوتنە كە لایەنێكی سیاسی كە لە سەر حوكما بۆی لە هەڵبژاردنا بەدەستی هێنابێ . وە دكتور ئەلێندی لوەتاریكا كە لە تەلەفزیونو رادیوی شیلیدا خوێندویەتیەوە ووتویە ، ئەم هەڵبژاردنە لەبارو زەمینەیەكی هیمندا كراو خەڵكە كە بەسەر بەستی دەنگیان داوەو رای خۆیان دەربڕیوە .

عیراق ٧ ملیۆن دولار بەمیسر ئەدات

ئەنجومەنی سەركردایەتی شۆرش رۆژی ٧ - ٣ ئەم بڕیارەی خوارەوەیدا :

بڕیاری ژمارە - ١٩٧ی ٧-٣-١٩٧٣ بەپێی ئەحكامی برگەی (أ)ی بەندی (٤٢)ی دەستوری وەختی ، ئەنجومەنی سەركردایەتی شۆرش لە كۆبونەوەی ٧-٣-١٩٧٣ دا بڕیاری دا كە :

١ - منحەیەكی ٧ ملیۆن دۆلاری بدات بە كۆماری عەرەبی میسر بۆ پتەوكردنی هێزەچەكدارەكانی .

٢ - ئەم پارەیەی سەرەوە ئەخرێتە سەر بودجەی دارایی ساڵی ١٩٧٣ .

٣ - چی پێویستە ئەبێوەزیری دارایی بیكات بۆ جێبەجێكردنی بەندی (١) لەمانگی نیسانی ساڵی ١٩٧٣دا .

ئیمزا

احمد حسن بكر

سەرۆكی ئەنجومەنی سەركردایەتی شۆرش

Institut Kurde de paris

بەبۆنەی بیرەوەری یانزەی ئازارەوە

ئامانجە نەتەوایەتیو چینایەتیەكانی گەلی كورد

دوو رۆژی تر سێ ساڵ تێئەپەڕێت بەسەر بەیاننامەی یانزەی ئازاری مێژویی دا كە كۆتایی هێنا بە شەڕێكی جەرگ بڕی ناخۆش وە حكومەتی عێراق لەو بەیاننامەیەدا بەرەسمی دانی بە ئۆتۆنۆمیو مافە رەواكانی تری گەلی كوردا نا ٠

هەموو ئەزانین كە گەلی عیراق بە كوردو عەرەبو كەمایەتیەكانەوە هەموو گەلانی دۆست دەرچوونی ئەم بەیاننامەیەیان بە قۆناغێكی نوێ دانا لە مێژوی گەلی كورد بەتایبەتیو گەلی عیراقدا بە گشتی ٠ بێگومان بۆ ئەوەی بایەخی بەیاننامەی یانزەی ئازار بە باشی بزانین پێویستە بەوردی لەنرخو بایەخی بزوتنەوەی شۆڕشگێڕانەی نەتەوەی كورد بكۆلینەوەو بزانین سەركەوتنی ئەم بزوتنەوە شۆڕشگێڕانەیە چ ئەنجامێكی ئەبێتو دوا رۆژی سیاسیو ئابوریو زانیاری هەردوو گەلی كوردو عەرەب لەعیراقدا بەرەو كوێ ئەبات ؟ وە نەتەوەی كورد لە بەیاننامەی ئازارو هەر دەستكەوتێكی نەتەوەیی چ خێرێكی پێ ئەبڕێت ؟٠

گەلی كورد لە عیراقدا كە بەشێكە لەنەتەوەی كورد وەكو هەموو گەلانی خەباتكەری وڵاتانی ئاسیاو ئەفەریقاو ئەمەریكای لاتین ماوەیەكی زۆرە رێبازی تێكۆشانی نەتەوایەتی گرتۆتە بەر لەگەڵ پێشكەوتنی گەلانیدا بزوتنەوەی كوردایەتی خۆی موتوربە كردوە بە بیرۆباوەڕی پێشكەوتنخوازو ناوەرۆكی بزوتنەوەكەی شانبەشانی خەباتی نەتەوایەتی بە خەباتی چینایەتی رازاندۆتەوە ٠

وە لەم رێگا سەختو پر تەنگوچەلەمەیەدا دووچاری گەلێ گیروگرفتو كۆسپو فیداكاریو زەرەرو زیان بووەو هەروەكو بوشە بەخاوەنی تاقی كردنەوەیەكی دەوڵەمەندی قاڵبوو لە كۆڕی تێكۆشانی شۆرشگێڕانەی دوولایەنەی نەتەوایەتیو چینایەتیدا وە ئەم تاقی كرنەوەیە بۆتە گەنجینەیەكی بەنرخ چۆتە سەر گەنجینە بەنرخەكانی تری گەلانی تێكۆشەری دنیا ٠

ئەم رێبازە راستەی گەلی كوردیش بەگشتی ناوەرۆكەكەی بریتییە لە خەباتكردن دژی ئیمپریالیزم كە دوژمنی سەرسەختی گەلانەو سەرچاوەی كوێرەوەریو سەرگەردانی ئەو گەلانەیە كە كەوتونەتە ژێر دەسەڵاتی رەشی دەوڵەتە سەرمایەدارە گەورە خاوەن هێزەكانەوە ، هەروەها خەباتكردن دژی ریژیمی دەرەبەگایەتیو سەرمایەداری چەوسینەرەوەو هەموو كۆنەپەرستانو وە پتەوكردنی خەباتی ناوكۆیی كوردو عەرەبو هەموو گەلانی دنیا وە بەهێزكردنی بەرەی ئازادیو ئاشتیخوازانی دنیا دژی ریژیمی ئیمپریالیزمو شەڕو كۆنەپەرستان لەپێناوی دەستخستنی مافی رەوای نەتەوایەتیو دامەزراندنی ژیانێكی ئاسودەو بەختیار كە چینە رەنجبەرو چەوساوەكانی گەل لە چەوساندنەوە رزگاریان بێتو لەسێبەری سیستەمێكی پێشكەوتوانەدا بحەسێنەوەو وڵات خاوەنی سەربەخۆیی سیاسیو ئابوری خۆی بێتو پێوەندییەكی ئاساییو برایانەش لەنێوان كوردو عەرەبدا تاسەر دابمەزرێتو تادێت پتەوو قایم تر بێت ٠

بێگومان سەركەوتنی ئەم رێبازە ئاشتیو ئاسایش لە سەرانسەری عیراقدا بەهێز ئەكاتو یەكێتی نیشتمان قایمو ژیانی ئابوری بەرەوپێشتر ئەباتو هەردوو گەل خێراتر لەجاران بەرەو جێبەجێبوونی ستراتیجیی نەتەوایەتیو چینایەتیەكانی خۆیان ئەبات ٠

لەلایەكی تریشەوە گەلی كورد لەعیراقدا هەروەكو لەپێناوی دامەزراندنی یەكێتیەكی بەئارەزو لەنێوان كوردو عەرەبی عیراقدا وە جێبەجێبونی ئۆتۆنومیو لەناوبردنی هەموو جیاوازیەكی نەتەوایەتیو رەگەزخوازی خەباتی كردوە هەروەهاش خەبات لەپێناوی ئامانجە چینایەتیەو رەواكانی خۆشیا وە بەهیچ جۆرێك خەباتی چینایەتی لەگەڵ خەباتی نەتەوایەتی جیا ناكاتەوە ، بگرە یەك بەتەواوكەری ئەوی تر ئەزانێتو ناتەواوی یەكێكیان بەكەڵ بونو ناتەواوی ئەوی تریان لەقەڵەم ئەدات ٠

چاككردنی كشتوكاڵو بەشكردنی زەوی وزار بەسەر جوتیارانی كوردستاندا لەسەر بنچینەیەكی نوێو پیشەسازكردنی كوردستانو بەرزكردنەوەی ئاستی ژیانو گوزەرانی زۆربەی زۆری خەڵكی كوردستانو بناغەدانانی سیستەمێكی بەرەو سوشیالیستی عیلمی رۆیشتوو ، لەنابردنی پاشماوەی ریژیمی دەرەبەگایەتیو عەشیرەتیو سەرمایەداری گەورەو سەر بەبێگانە و ئیمپریالیزم ، ئەمانە بەبنچینەی سەرەكی ئامانجو

پڕوانە : ل ٨

کرێکارانی چین ئەتوار ...گرن

شوێنان لای سەرەکی وەزیرانی کوماری گەلی چین بڵاوی کردەوە کە لە دەستووری نوێی چیندا ئەچەسپێنرێت کە کرێکاران مافی مانگرتنیان ببێت .

پاش سەرکەوتنی شۆرشە مەزنەکەی گەلی چین بەرابەری پارتی کۆمۆنستی چین و دەسەلاتگرتنە دەست لەلایەن چینی کرێکارەوە ، پاش ئەمەش ، سەرەک ماوتسی تونگ دووربینانە بۆ ئەوە چوو کە دوای سەرکەوتنی شۆرشی سوشیالیستی و داەزراندنی دیکتاتوریەتی پرولیتاریاش ، چینەکان هەر ئەمێنن و چینە کۆنەپەرستە لێدراوەکان لە خەباتێکی سەختی بەردەوامدا ئەبن بۆ گێراندنەوەی دەسەلاتیان و زۆر کەسانی بورجوازی یان بەکرێ گیراوانیان خۆیان ئەدزنەوە بۆ ناو ریزەکانی چینی کرێکاران و هەوڵ ئەدەن لە ناوەوە پتەوی ئەو ریزانە کڵۆڕو شڵوق بکەن و ئینجا بێ‌روخێنن ، ئەم بۆ چونە ژیرانەیەی ماوتسی تونگ سیستەمی سوشیالیستی چینی لەلادان پاراستو بەربەستی هەوڵو تەقەڵاکانی گەراندنەوەی دەسەلاتی بورجوازی کرد . بە تایبەتی هەڵگیرساندنی شۆرشی مەزنی روشنبیری پرولیتاریاو تێکشکاندن و ڕیسوا کردنی ئەو دەستە رەشانەی هەوڵی گەراندنەوەی دەسەلاتی بورجوازی ئەدا ، دەوریکی زۆر گرنگ و کاریگەری هەبوو لە زیاتر چەسپاندن و جێگیرکردنی دیکتاتوریەتی پرولیتاریادا ، وە هێرشی فراوانی شۆرشگێرانە بوو بۆ پاک کردنەوەی ریزەکانی چینی کرێکاران لە بەکرێ گیراوانی چینە کۆنەپەرستەکان .

جا ئەگەر پێش شۆرشی مەزنی روشنبیری پرولیتاریا کەسە بورجوازیەکان یان بەکرێ گیراوەکانیان توانیبێتیان کاریکەنە سەر هەندێکی کەم لە کرێکاران و بیروڕای چەوتیان بخەنەمیشکەوە ، بەڵام ئێستا پاش ئەو شۆرشە مەزنەی چەماوەرانی فراوانی گەلی چین ئەو کەسوودەستەرەشانە لە رەگ و ریشە هەڵکێشراون و خەتە کەی دژی دەسەلاتی کرێکاران تێک شکێنراو ریسواکرا بۆیە ئێستا ئەگەر کرێکاران هەستی نارەزایی بەرامبەر هەندێ کەم و کوری دەربڕن ئەگەرچی بە مانگرتنیش بێت شتێکی ئاسایی و مافێکی ڕەوایە ، وە چەسپاندنی ئەم مافە نیشانەیەکی کەشی تڕە بۆ دەسەلاتداری ئەواوی پرولیتاریای چین ، چونکە هەرگیز ناشێت کە لەسیبەری دیکتاتوریەتی پرولیتاریادا ، پرولیتاریا مافی دەربڕینی هەستی شۆڕشگێرانەی ڕەوای نەبێت . بەڵام هێشە مارکسیە - لینینیەکەی پارتی کۆمۆنیستی چین و بیروباوەری سەرەک ماوتسی تونگ دەستەبەری گەشەپێدانی دەسەلاتی پرولیتاریاو تادێت جێگیرتر و بەهێزتر ئەبێت ، بە جۆرێک کە هێزێک نەبێت بتوانێت ڕەوەری پێ بهێنێت .

- ئەحمەد -

پاشماوەی ژمارەی پێشو :

لە ژمارەی پێشوودا بە دوور و درێژی بەزنجیرەی ڕوداوەکانی جەنگی ڤێتنامدا هاتینە خوارێ گەیشتینە ئەلقەی دواییەنی کە ئەویش مۆرکردنی ڕێکەوتنەکەی پاریس بو .. کە ئەلێین ئەلقەی دواین مەبەستمان لە ئەلقەی دوایی تەنها قۆناغێکی مەسەلەی ڤێتنامە ، چونکە لە مڕکردنی ڕێکەوتنەکەوە سەرەتای قۆناغێکی کە دەست پێ ئەکاو پرسیارێکی گرنگ خۆی ئەنوێنێ :

ئایا ئەمەریکاو بەکرێ گیراوەکانی لە خواروی ڕۆژهەلاتی ئاسیادا دەست لە پیلان گێڕانو بەگژاچونی هێزە شۆڕشگێڕەکان هەلئەگرن ؟

ئەوەی ئاشکرایەو ڕونەو بۆ هەمو ڕای گشتی جیهان ساغ بۆتەوە ئەوەیە : لەو ڕۆژەوە ڕێکەوتنەکە ئیمزا کراوەو تا ئێستا بەکرێ گیراوەکانی سایگۆن لەجم وجولی شەڕفڕۆشانەیان نەکەوتون ، لەلایەکی تریشەوە ئەمەریکا هێشتا توخمەکانی لە بەندەرەکانی ڤێتنامی دیموکراتی لانەداوە ، لێزنە سوپایی‌یەکاو هاوپەیمانەکانی لە جێگاکانی خۆیاندا ئەمێننەوە و لیژنەیەکی سوپایی دوقۆلی پەیوەندی نێڕانیان ڕێک ئەخا .

- هێزەکانی هەردو لایەنەکەی ڤێتنامهەمو جۆلانەوەیەکی شەڕ لە زەمین و ئاسمانو دەیادا بەرامبەر یەک ڕانەگرن .

- هەمو جۆلانەوەیەکی وێڕانکاری و ڕاونان ڕانەگیرێ .

بەشی چوارەم :

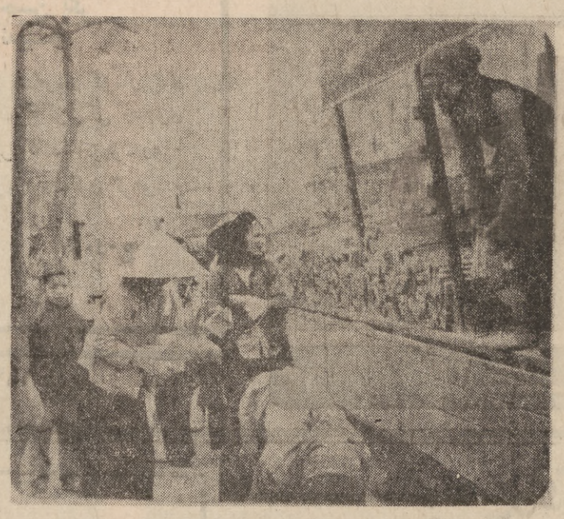
ئەمەریکا پەیمان ئەدا کە لەمەودوا کۆتایی بەجۆلانەوە سوپایی‌یەکانی بێنێ لە ڤێتنامی خواروداو دەست نەخاتە کاروباری ناوخۆیەوە .

بەشی پێنجەم :

لە ماوەی ٦٠ ڕۆژدا ، پاش ڕاوەستاندنی شەڕ ، هەمو هێزەکانی ئەمەریکا لە ڤێتنامی خواروا ئەکشێتەوە .

بەشی شەشەم :

لە هەمان ماوەدا هەمو بنکەسوپایی‌یەکانی ئەمەریکاو هاوپەیمانەکانی لە ڤێتنامی خواروودا لابەبرێ .



پاش ٢٢ ساڵ جەنگ گەلی ڤێتنام : دەنگی گوڕانی یەکانمان لە گرمەی بۆمباکانی ئەمریکا بڵندترە

ئامادەکردنی :
عبدالوهاب طالبانی

بەشی دوەم :

لەنیوە شەوی ڕۆژی ٢٧ی کانونی دوەمی ساڵی ١٩٧٣وە تەقە ڕاگەیرێو هەمو ئەوهێرشانەی هێزەکانی ئەمەریکا لەزەمینو ئاسمانو دەیاوە ئەیکەنە سەرکۆماری ڤێتنامی دیموکراتی ڕاگەوەستێنرێ ، ئەبێ ئەمەریکاییەکان هەمو ئەو لوغمانەی لەبەندەرو ڕێگە ئاویەکانی ڤێتنامی دیموکراتیدا دایان ناوە لایبەن .

بەشی سێهەم :

- هێزەکانی ئەمەریکاو هاوپەیمانەکانی لە جێگاکانی خۆیاندا ئەمێننەوە تاوەکو نەخشەی کشانەوەیان لەلایەن لیژنەیەکی سوپایی چوار قۆلیەوە دانەنرێ .

- هێزە چەکدارەکانی هەردو لایەنەکەی ڤێتنامی خوارو لە جێگاکانی خۆیاندا ئەمێننەوەو لیژنەیەکی سوپایی دوقۆلی پەیوەندی نێڕانیان ڕێک ئەخا .

- هێزەکانی هەردو لایەنەکەی ڤێتنامهەمو جۆلانەوەیەکی شەڕ لە زەمینو ئاسمانو دەیادا بەرامبەر یەک ڕانەگرن .

- هەمو جۆلانەوەیەکی وێڕانکاری و ڕاونان ڕانەگیرێ .

بەشی چوارەم :

ئەمەریکا پەیمان ئەدا کە لەمەودوا کۆتایی بەجۆلانەوە سوپایی‌یەکانی بێنێ لە ڤێتنامی خواروداو دەست نەخاتە کاروباری ناوخۆیەوە .

بەشی پێنجەم :

لە ماوەی ٦٠ ڕۆژدا ، پاش ڕاوەستاندنی شەڕ ، هەمو هێزەکانی ئەمەریکا لە ڤێتنامی خواروا ئەکشێتەوە .

بەشی شەشەم :

لە هەمان ماوەدا هەمو بنکەسوپایی‌یەکانی ئەمەریکاو هاوپەیمانەکانی لە ڤێتنامی خواروودا لابەبرێ .

بەشی حەوتەم :

لە ئێستەوەو تا دامەزراندنی حکومەتێک (بەشی ٩ - ١٤) نابێ هەردو لایەنەکەی ڤێتنامی خوارو هیچ جۆرە چەکو جبەخانەیەکی جەنگ یان هیچ هێزێکیان فرمانبەرێکی سوپایی بهێننە ولاتەوە .

بابەتی سێهەم :

بەرەلاکردنی دیلەکانی جەنگ ، چ مەدەنی و چ سوپایی بە ڤێتنامیەکانو بیگانەکانەوە .

بەشی هەشتەم :

لەماوەی ٦٠ ڕۆژدا لیستەی تەواو بەناوی دیلەکانی جەنگ مەدەنی و سوپایی ، ئالوگۆڕ ئەکرێو دەربارەی ئەوانەش کە لە ئەنجامی جەنگدا ونبون گفتوگۆ ئەکرێ .

بابەتی چوارەم :

مافی چارەنوسی گەلی ڤێتنامی خوارو :

بەشی نۆهەم :

واشنتۆنو هانۆی پەیمان ئەدەن کە ئەم مافە بپارێزنو پێویستە هەمو دەوڵەتانی تر ڕێزی ئەم مافە بگرن ... گەلی ڤێتنامی خوارو خۆی بڕیاری ڕاوەستاندنی شەڕی لە ئاسمانو دەیادا بەرامبەر ئەمەریکا ڕاگەیاند و ئەویش لەڕێگەی هەڵبژاردنێکی دیموکراتیانەی ئازادەوە لە ژێرچاودێری لیژنەیەکی دەوڵەتانداً .

بەشی دەهەم :

هەردو لایەنەکەی ڤێتنامی خوارو پەیمان ئەدەن بڕیاری ڕاوەستاندنی تەقەڵ بپارێزنو هەمو گیروگرفتێکی نێوانیان لەڕێگەی گفتوگۆوە چارەسەر بکەنو خۆیان لەبەیەکەوە چونی چەکدارانە دورخەنەوە .

بەشی یازدەهەم :

حکومەتی سایگۆنو شۆڕش - گێڕانی بەرەی ڕزگاریخواز پەیمان ئەدەن بگەنە ئاشتبونەوەیەکی نیشتمانیو هەمو کارێکی تۆڵەسەندنەوە قەدەغە بکەنو سەربەستیەدیموکراتیەکان بەرەلا بکەن کە ئەمە سەربەستی بیروڕا دەربڕینو ڕۆژنامەگەریو چالاکی سیاسیش ئەگرێتەوە .

بەشی دوانزدەهەم :

هەردولا ئەنجومەنێکی نیشتمانی ئاشتبونەوەو هاوکاری دائەمەزرێنن کە ئەبێ بە گوێڕەی ڕای گشتی بجوڵێتەوەو ئەم ئەنجومەنەش لەپاشیا چەند ئەنجومەنێکی بچوکتر دائەمەزرێنێ بۆ چاودێرکردنی جێبەجێ کردنی ناوەڕۆکی ڕێکەوتنەکەو دەستەبەرکردنی سەربەستیەدیموکراتیەکانو خۆئامادەکردن بۆ هەڵبژاردنی گشتی .

بەشی سیازدەهەم :

پێویستە لەسەر هەردولا بەگیانێکی لەیەک ڕازیبونو پێکهاتنی نەتەوەیی و یەکسانی وریزلەیەکگرتن مەسەلەی هێزی چەکداری ڤێتنام ببڕێنەوەو بەبێ هیچ دەستدرێژیەکی بێگانەو بەپێی بڕی دوای جەنگ .

بەشی چواردەهەم :

پاش هەڵبژاردنی گشتی و دانانی حکومەتی پاش هەڵبژاردن بۆ حکومەتی ڤێتنامی خوارو هەیەکە یارمەتی ئابوری و تەکنیکی وەرگرێ بەڵام بە مەرجێ ئەو یارمەتیانە بە هیچ پەیوەندێکی سیاسی‌یەوە بەبەستراێ ، هەروەها بۆ حکومەتی ڤێتنامی خوارو هەیە لەپاش هەڵبژاردن کە یارمەتی سوپایی‌یش وەرگرێ وحکومەتی هەڵبژێراو لە پەیوەندیەکانی دەرەوەیدا سیاسەتی ئاشتی و ئازادی ئەگرێتەبەر .

بابەتی پێنجەم :

یەکخستنەوەی هەردو پارچەکەی ڤێتنامو پەیوەندی

بروانە ل : ٧

سەرنجێک لە مێژوی دروست بونی میرنشینی بابان تاکو ڕوخاندنی

عەزیز مەحمود علی

خانەدانی سێهەمو چوارەمەم :

لەدوای مردنی پیرنەزەر ئەم میرنشینە ئەبێت بەدوو بەشەوە لەئێوان دوو ئاغادا .. هێندە ناخایەنی ، بە قسەی ناهەمواروو دوو زمانیو فرۆفێڵو تەلەکەبازی دوژمنان ئەچن بەگژ یەکتریداو ئەکەونە شەڕ .

لەم ماوەیەدا ئاڵاوەیەکی زۆر ئەکەوێتە نێوان میرنشینەکەو خەڵکێکی زۆری لێ ئەکوژرێو تابوری‌ی میرنشینەکە بەرەو تێک چوون ئەچێ . ئەم ناکۆکی‌یەی نێوان هەردوو بەرەکەی میرنشینی بابان وای کردوە کە هەریەکێ لەمپاشایانە پەنا ببەنە بەر دەوڵەتێکی بێگانەی دوژمن بە کوردو کوردستانەوە .. بە جۆرێک کە هەر یەکێ لەم دەوڵەتە بیکانانە توانیویانە بەهۆی ئەم پاشایانەوە دەست بخەنە کاروباری ناوخۆی ولاتەکەوە .

ئەم شەڕو شۆڕە لە کاتی سلێمانی قانونی‌دا سوڵتانایی عوسمانی‌و تەهماسپی شای ئیران‌دا دەستی پێکردوەو سالێکیش دوای ئەوان دەوامی کردوە .. واتە پەیدابونی خانەدانی پێنجەم کە بابانی سلێمانی‌یە .

لەکاتی ئەم ئاڵاوەیەدا میر سلێمان توانی میر ابراهیم بشکێنێو پارچەکەی ئەویش داگیر بکاو ١٥ ساڵ فەرمان بەسەر ئەو پارچەیەدا بکا .

ئەم ماوەیەدا ئاڵاوەیەکی زۆر ئەکەوێتە نێوان میرنشینەکەو خەڵکێکی زۆری لێ ئەکوژرێو تابوری‌ی میرنشینەکە بەرەو تێک چوون ئەچێ . ئەم میرنشینەی بابان لەناوچەی پشدەر هاتۆتە کایەوە ، سەرەتا زیاتر لە ٣٠٠ ساڵ‌ژیاوە ، جاروبار سەربەخۆ هەندێ جاریش سەر بەدەوڵەتی عوسمانی وەیا ئێرانی بوە . شاری سلێمانی پێش بابانەکان کە پێیان ئەوت (شارەزور) لەژێر فەرمانەی حکومەتی ئەردەلان بوو ، کە پایتەختەکەی شاری سنەبوە .

بەگزادەکانی عەشایری موکری بنچینەی نیشتەجێبونیان دامەزراندوە کەوا دیارە لە زۆر زووەوە پەیوەندیان لەگەڵ شارەزوردا هەبوە ..

میرەکانی بابان خۆیان بەبەگزادەی عیلی کرمانج ئەمارد وە کە گوایە ئەویان (بەبە) بووە، بەڵام هەتا ئێستا بەباشی ناوی (بابان) سەرچاوەیەکی دیاری نەکراوە . میژوو نووسەرەکان باسێکی تەواوی دەوری میژووی بابانەکان ناکەن ، بەڵام هەمویان لەسەر ئەو ڕایەن کە (بوداق بەبە) سەرداری یەکەمی بابانەکان بووە ، وە سەرەتای دەسەڵاتی پێنج خانەدانەکەی میژووی بابان لە سەدەکانی شانزەو حەفدەهەمەوە دەست پێ ئەکات .

یەکەمین سەرۆک لەخانەدانی یەکەم (میر بۆداق) بەبەی کوڕی میر ئەبدڵڵە ، ئەمەم بەگزادەیە لە موکریانا ناوی بە ئازایەتی دەرکردوە وە ولاتی (لاجان)ی لە عێڵەکانی زەرزا ناوچەی (سێوی) لە ئەمارەنی سۆرانو سەڵدوزی لە قزلباشەکان سەندۆتەوەوڵەگەڵ موکریوا بانەدا پێکەوەی ناونو ئەمارەتێکی بەهێزی لێدروست کردوە .

پاشانشاربازێرو کەرکوکیشی‌خستۆتە ژێر دەسەڵاتی خۆیو هەر دوو حکومەتەکەی‌عوسمانی‌و ئێرانی‌ی خستۆتە مەترسیەوە بەڵام لە کاتێکدا چەوە بژراولە ناکاو کوژراوە .

پیر بۆداق وەجاخی کوێربووە . بۆیە کوڕی براکەی کە (بوداق)ی ناو ئەبێت دووساڵ فەرمان ڕەوایی ئەکات .. بەڵام لە ئەنجاما نەویش‌ئەکوژرێ ، بەم جۆرە خانەدانی یەکەم دوایی دێت .

خانەدانی دووەم لە (پیرنەزەر بارام)ەوە دەست پێ‌ئەکات ، ئەم بەگزادەیە زۆربە دەسەڵات ئەبێت ، ناوچەی کفری ئەخاتە سەر میرنشینی‌بابان .

ئەم میرە مەزنە زۆر بەباشی توانیویەتی ولاتەکەی پاک بکاتەوە لە پیاو خراپان وە بەئازایەتی ناو بانگی دەربکات‌و جێ پێی میرنشینەکەی بەتوندی‌جێگیر بکات .. بەڵام لەگەڵ ئەوەشدا میرەکانی بابان خۆیان بەبەگزادەی عیلی کرمانج ژمارد وە ئەیانەت و نیشتمانپەروەر هەبوە ..

لەگەڵ ئەوەشدا بەڵام بەپێی بڕیاری دابەشکردنی ئیدارەکانی دەولەتی عوسمانی لە ساڵی ١٨٣٤ - ١٢٢٥ی کوردستانی ئێران هەم بۆ زیاتر ڕوون بوونەوە لەسەر ئەوروودەم گرنگە میژوویی و هەم بۆ دەرس‌لێوەرگرتنی هەیە و مێندێ ناتەواوی و لایەنی خەراپیشی هەن کە شیاوی بەندلێوەرگرتنو خۆلێ بارانستنن . بەڵام ئەگەر بارێ پشکەوتن و پێکەیشتنی ٢٧ ساڵ پێش ئێستای کۆمەڵە کوردەواری لەبەرچاو بگرین ، لایەنە باشەکانی زۆرگەورەتر دێنە بەرچاو و لایەنە خەراپەکانی زۆرپچووکتر خۆ دەبڕێنن ئەگەر جوڵانەوەی مەهاباد لە هەڵومەرجێکی تاریخی وەهادا ڕابەرایەتیەکەی لەدەست حیزبێکی‌نیشتمانی‌و پێشکەوتوو و خاون بیرەو و پڕۆگرام و ستراتیژی و تاکتیکدا بووە . زۆرجێگای فەخرو شانازیە ، بەڵام ئەگەر کۆماری مەهاباد ٢٧ ساڵ لەمەوبەر شۆڕشی زەوی نەکردوە (وەک هێندێک کەس زەختەی لێدەگرن) . لەکاتێکدا ئەودەم مەسەلەی شۆڕشی زەوی لە ڕۆژهەلاتی ناوەڕاست دا ناوی نەبوو ، هێزە نیشتمانی و ئینساندۆستی بیرۆکراتیەکان بەشێوەیەکی ڕادیکاڵ بەرەنگاری دەسەڵاتی ئاغا و دەرەبەگ ببونەتەوە ، ئەوا ئەم کۆمارە بەهۆی ئەو هێزانەوە کە ڕابەرایەتی ئەکردن ، ئەیتوانی بەرەنگاری ئەو دەسەڵاتە ببێتەوە و بەرەنگاری ئەو دەسەڵاتە ببێتەوە و بەرەنگاری ئەو دەسەڵاتە ببێتەوە و

والت ویتمان

لە «پەلکەگیا» و «دایپیرۆچکەدا»

عەزیز گەردی

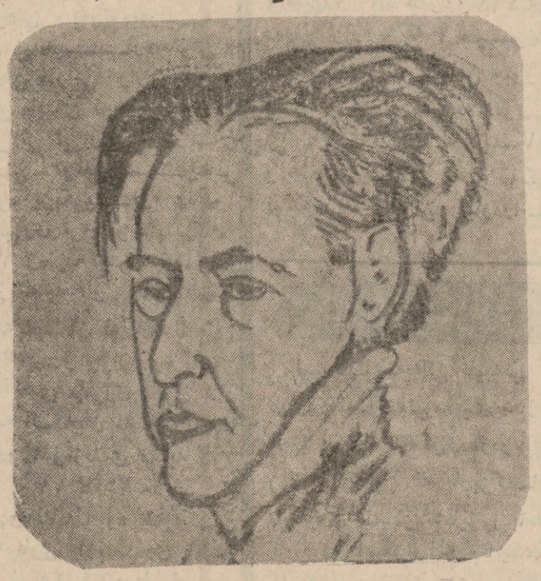
پەککو !! ئەتو وەرە شاعیری هەناسە درێژو پشووفراوانو زیرەک ، ئەوەندە بە تەنگ دیوانە تاقانەکەتابیو ئەوەندە هێزی خۆتی بۆ داچۆڕێنی ولەگەلیا شەونخوونی بکەیت !! لە مێژووی ئەدەبدا بە دەگمەن شاعیرێکی بلیمەتو ڕێچکە شکێنو بە هیممەتی وەک (والت ویتمان) هەلنە لەوێ کە هەوڵبدا دیوانێکی پڕئیبداعات بێنێتەکایەوەو تامردنیش هەر پێیەوەخەریکبێو سەراپای ژیانی خۆی بۆ تەرخانبکاو هەموو بیرو ویژدانو خەیاڵو هەستی هەناوی لە دەماری دیوانەکەدا بتاوێنێتەوەو واقیعی ژیانی سەردەمی خۆی بکا بە پەنیکی سروشتیو شیعرەکانی پێ بڕسکێنی ، شاعیرێک کە بتوانێ (٩) نۆجار لە ژیانی ئەدەبی خۆیا تاقە دیوانەکەی چاپبکاتەوەو هەموو جارێکیش بە پێی هەڵوێستیو چاوپێداگێڕانەوەی خۆی هەڵپاچێنو متوورببە کردنو زیادەو کەمی بەسەرا بێنێو بتوانێ بەم تاقە دیوانە شۆڕشێکو گۆڕانێکی بنەڕەتی لە شیعری نەتەوەکەیا بەرپا بکاتو ئاسۆیەکی تازەی فراوانی لە بەردەمدا بکاتەوە ٠ شاعیرێک کە بەرامبەر شالاوی کپیو بێدەنگی بۆ سەریەکەم چرۆ دەرکردنی دیوانەکەی خۆی رابگرێو بەرامبەر بە هێزی کۆنەپەرستی پێبچەسپێنێو لە گەرمەی مناقشەکردنی پرتوانج و پلار هاویشتنی ناحەزانەوە دەنگی زوڵاڵی هەر لەبەرزبوونەوەدا بێتو تامردنیش ڕۆژ بە ڕۆژ پتر ئیمانی بە خۆی بێو زیاتر لە مردنا بوون ببینێو لە شەوەزەنگا رووناکی بەدی بکا ٠٠ شاعیرێک کە (والت ویتمان) بێ ، جێگای سەرنجدانو پەند وەرگرتنو شتلێفێربوونە ٠٠

(والت ویتمان) شاعیری نوێخوازو دەنگێ شۆڕبنی ئەمریکی لە ٣١ی مایسی ١٨١٩لە (وست هیلز) لە (لۆنگ ئایلاند)یەکەم مڕی لە هەناسەی ژیانا داوەو لە ١٨٢٥ چۆنە قوتابخانەو لە ١٨٣٠ لێی گەڕاوەو پاشان کراوە بە مامۆستا لە قوتابخانەکانی (لۆنگ ئایلاند) و لە سالانی ١٨٣٩ ـ ١٨٤٩ کەوتۆتە دونیای ڕۆژنامەگەریو سەرنووسەری ڕۆژنامەی (برۆکلین دیلی ئیجلی)و پاشان ڕۆژنامەی (فریمان) بووەو لە (دە لۆنگ ئایلاند)و (نیویورك ئوروزە)و (بروکلین ئیگینینگ ستار) ئیشی کردووە ٠٠ سالی ١٨٤٨ لەگەڵ (جنیف)ی برایا بە هیوای ئیش پەیدا کردن کەوتەگەشتێکی پانو بەرین و فراوانەوە بەرەو (نیۆرلیانز) ، لەم گەشتە هەست بزوێنەدا (ویتمان) بە (بالتیمور)و (کامبرلاند)و (ئوهایو)و (کایرو)و (ئیلینۆی)دا ڕەت بوو تا گەیشتە (لویزانا)و لەوێوە بەلای کەنەداو زێی (هەتسین)دا هەیە٠٠ لەدوای ئەم هۆنراوەدا هۆنراوەکانی (لە بڕۆکلن)و (لە لانکی هەردەم هەژاوەدا)و (کە گوڵی وەنەوشە هەر تەڕوپڕ ئەبێ لە دەرگاوە » و (بەرەو هیند) دێن کە ئەمانەش شیعری زۆر بە نرخو ناوازەن جگە لە گەلی هۆنراوەی بە نرخیتر ٠٠ لە کاتی چاپکردنەوەی (پەلکە گیا)دا ویتمان هەر جارەی هەندێکی هەڵنێپاچیو شتی تازەترس تیا موتوربە ئەکردو لێی ئەپچڕیەوەو ئەیهاویشتە سەر کە شەڕی ئەهلی قەومانا (جنیف)ی برای لە مەیدانی شەڕەوە بریندار بوو ، ئەمەش وای لە (ویتمان)کرد کە بکەوێتە ناوبریندارانی جەنگو ئەرکی تیمارکردنو دڵدانەوەو شەونخوونێیان بخاتە ئەستۆ لەگەلیان شەو دانەنیشتو مەرگی لەبەرچاو ئەسرینەوەو زامەکانی بە خۆشبینیو ئۆمێدەوە ساڕێژ ئەکردن ، کە گەڕایەوە ئەم ئاخو ئۆفو مەرگەساتو ژانو هەژانەی بریندارانی کاری خۆی تیا کردبوو هۆنراوەیەکی دانا بە ناوی (دەهۆڵ لێدان) کەتیایا ئەڵێ :ـ

بە ناو نەخۆشخانەکانی ئەگەڕام
بە پەنجەی میهرەبانی ژانو ئازارم سووك ئەکردن
بە دڕێژایی شەو لەگەل بێخەوەکانا ئێشکم ئەگرت
هەندێکی کۆکیان تیابوو تازە خەتی سمێلیان دانابوو
هەندیکیان ئەوەندە بە ئازاربوون زریکەیان ئەچووە ئاسمانا
ئەم هەموو شتانەم بە تاڵو شیرینییەوە لە بەرچاوە !
ئاە ! چەند جار دەستی پیرۆزی پیرۆزی بریندارەکان دەئالایە گەردنم ،
ئاە ! چەند جار ماچی بە موچڕکی سەربازەکان

بروانە ل ٧

ئیلیا ئەهرینبۆرگ «ی شاعیر و ڕۆژنامەنووس



عباس محمد حسین
کردویە بە کوردی

شۆڕشە مەزنەکەی ئۆکتۆبەری ١٩١٧ سەرەڕای دامەزراندنی ڕژێمێکی نوێی لەسەر بنچینەیەکی زانستی ، دەورێکی بااڵشی هەبووە لە هێنانەکایەوەو گەرمکردنی جموجۆڵێکی ئەدەبی فراوان ٠٠ جا هەرچەندە (ئەهرینبورگ) پێش ڕووداتی شۆڕشی ئۆکتۆبەر هاتۆتە مەیدانی ئەدەبەوە بەاڵم (٥٠) ساڵی ژیانی دوایی کەوتۆتە سەردەمی یەکێتیی سۆڤیەتەوە ٠٠ بۆیە بە نووسەرێکی گەورە ئەژمێر دەڕێت ٠٠ ئیلیا ئەهرینبورگ لە ساڵی ١٨٩١دا لە شاری (کیف)ی پایتەختی(ئۆکرانیا) هاتۆتە دنیاوەو لە تەمەنی (٧٦) ساڵیدا کۆچی دوایی کردوە ، هەر لەسەرەتای ژیانیەوەچۆتە مۆسکۆبو خوێندنو بەشداری کۆمەڵەو ڕێکخراوە شۆڕشگێڕەکانی لاوان بوەو زۆرجار تووشی گرتنو دەردەسەری هاتوە هەتا ناچاربوە مۆسکۆ بەجێبهێڵێو ڕوو بکاتە پاریس کاری تێکردوەو ڕووی لە سیاسەت پێوەرگێراوەو ژیانێکی هێمنی لەگەڵ ئەدیبو هونەرمەندەکانی ئەو کاتەی فەرەنسا بردۆتەسەر وەکو (مالارمێ)و مۆدیانیو ماکس جیکوبو بیکاسۆو جان کۆکتۆو مارك شاگال) ٠

شیعر ٠٠ یەکەم ئاسۆی ئەدەب بووە کە دەرگای لە بەهرەی ئەهرینبورگ کردۆتەوەو لە تەمەنی (٢٠) ساڵاندا دەستی کردوە بە شیعرنووسین وەتا ڕادەیەکی باش توانیویەتی لە شێوەکانی کۆنی ئەدەب ڕزگاری ببێ، وەیەکەم بەرهەمی شیعری بەناوی (ددانەکانی شێر) وە بوە ، بەزمانی ڕوسی لە ساڵی (١٩١١) دا لە پاریس بڵاوی کردۆتەوە سەر زمانی فەرەنسی ، ژیانی ئەهرینبورگ پڕبووە لە ناخۆشیو برسێتیو ئاوارەیی بەتایبەتی ئەو کاتەی لەپاریس بووە جار هەبووە مانگێك بێپارەوپول ماوەتەوەو زۆرجار بەاڵپەڕەکانی ڕۆژنامە بەربەرەکانی سەرەڕای ئەمەش پاریسی زۆر خۆشویستوە وتویەتی : (پاریس بوو فێری بەرگری کردنی سەرماو برسێتی کردم) ژنێکی لە پاریس هێناوەو کوڕێکی لێبووە شانبەشانی نووسینی شیعر ئەهرینبورگ دەستێکی باڵای لە چارەسەرکردنی زۆر ڕوداوی سیاسیدا هەبووە بەتایبەتی لە پێش شەڕی یەکەمی جیهانیدا بەجۆرێکی نوێ لە هونەری ڕۆژنامەگەریدا کە « هونەری ڕیپۆرتاج »ە دەری ڕیبووەو لەو کاتەوە بە ڕۆژنامەنوسێکی بەرز ناسراوە ٠ لە پاش ئەوەی شەڕ

بووە هۆی بڕانی ئەو یارمەتییەی باوکی بۆی ئەنارد ئەهرینبورگ تووشی گەلێك ناخۆشیتر بوو بە جۆرێك ناچاربووە ڕوو بکاتە هێزی سوپای بەریتانیو لە بەرەی شەڕدا بەشداربێت ٠٠ ماوەیەکی زۆر لەوێ ماوەتەوە تا لە دواییدا هەموو تێبینیەکانی خۆی لە کێبێکی گەورەدا چاپکردوەو لە ژێرناوی (ڕووی شەڕ)دا بڵاوی کردۆتەوە ٠

ئەو کاتەی لە کاری ڕۆژنامەگەریدا بەردەوام بووە لە بەرەکانی شەڕەوە دەنگو باسی تەقینەوەی شۆڕشی گەورەی ڕوسیای پێگەیشتوە کە جیهانی هێناوەتە هەژان کە بوە هۆی سەرەکیی کۆتایی ٠٠ پێهێنانی شەڕی جیهانی ٠٠ هەستی نیشتمانی دڵی جوالندۆتەوەو ڕووی کردۆتە

بروانە ل : ٧

گەڕانە بە سنورەکانی کۆنایید ا بۆ سەرەتایەکی نێ

• هۆنراوەی : عبدالله عباس •

گیانە ، گیانە ٠٠
لەناو دنیای دڵی خۆما ٠٠
بۆ نهێنی خۆشەویستی دایکم گەڕام !
کە پرسییان « بۆ ئەپرسن ؟ »
نهێنی قوڵتر هاتەڕێ !
ـ تۆ ، بۆ ئەگری ؟!
من بۆ وێڵم ؟!
ـ موروە شینە ، نوزەی تیایە !
(دۆزە ، دۆزە
بۆ وە دۆزە
هی خۆم نیە
هی پیرۆزە)(١)
ـ دۆزیمەوە ٠٠
لە توێی زامی
پریاسکەی دایکی بێچاوما !
ـ دۆزیمەوە ٠٠
لە وەسیەتی چوار پێنوسی خوێناویا
دۆزیمەوە
ـ هی خۆم نیە ،
هی پیرۆزە
دۆزیمەوە !
من ، خوێنی خۆم بەدواماداێت
من ، هەناوی ، ڕێگای خۆمم
خوێنم ، لەدوای هەناوم دێت !
ـ چۆن خۆم بکەم بە دار دەستی چقڵی چاوم ؟!
کە پرسییان بۆ ئەپرسن ؟ »
نهێنی قوڵتر هاتە ڕێ !
ـ تۆ بۆ گێلی ؟
ـ گیانە ! گیل نیم
گێلیان کردم !
من ئەپرسم !
خۆم پرسیارم !!
برژانگەکانی چاو ، وەرین
نەزمە بایەك هەڵی گرتن ٠٠
لە چاوی بەبێ برژانگی جامبازیا موتروبە بون !
لە چاوی بەبێ برژانگی جامبازیا بون بە بەرژین !!
ـ ڕێگا بەردەن !
مردو ، پەشی زیندو مەخۆ !!

من ، خۆم ، پەیژەم
من ، خۆم ، قاچم
من ، خۆم ، بەسەر پەیژەی خۆما
بە هەنگاوی باوەڕی خۆم ، سەرئەکەوم
خۆم ، پرسیارم ٠٠
من ، ئەپرسم ؟
ـ بۆچی منتان کرد بە بەردێك/ چومە ناو قۆچەقانی جامبازەکان !/ کە هەڵسوڕام (سەری خۆمتان پێ شکاندم) !
کە پرسییان ، « بۆ ئەپرسن ؟ »
نهێنی قوڵتر هاتە ڕێ !
ـ گیانە ، گیانە !
تۆ بۆ وێڵی ؟
من ، بۆ پرسم !؟
بۆ ، پرسیارم ؟!
(کێ خوێنەکەم ئەوەستێنێ ؟/ پێش خۆم نەڕوات ٠/ بەدواما بێت !٠/ کێ سەری زامم ئەپێچێ ؟٠/ مردو !! ، مردوی بەشی زیندو خۆریان ٠/ لەمن گردوە / بە پزیشکو برین پێچی زامەکانم)
ـ خۆیان زامن
خۆیان زامن !
من ، خۆم ، لێوم
بە لێوی خۆم ٠
دەزگیرانی ، خۆم ، ماچ ئەکەم !
من ، خۆم ، زێڕم !
ئەبمە ، گەردانەی ، گەردنی ، دەزگیرانم !
ـ ڕێگام بەردەن ، ڕێگام بەردەن
نهێنی قوڵتر هاتەڕێ
گیانە ٠٠!
ئەو ڕۆژە ، غەم بو ، بە سیمای دڵداریمان « باجیان »
دانا ، بەرامبەر بە خۆشەویستی لەسەر شەقامەکانی شار
بۆ (ئاگاداری) یان نوسی :
(ماچ بۆ دڵدار قەدەغەیە !)
« خانی » لە گۆڕا ڕاچەنی
نارەزایی خۆی دەربڕی !
(ئەقامەکان ٠/ غەمو زینیان بەدیل گرتو /بەسێدارەی ئەفامیا ! هەڵیان واسین ٠/ پەیکەرێکیش

بۆ مەرگەوەڕ دروست کرا ٠/)
هەنگاوم نا ٠٠ هەنگاوئەنێم ٠٠!
دۆزیمەوە !
لەشەڕێکا سەرتان بڕیم
بەشداریم تیا نەکردوە
دۆزیمەوە
دەم بەستێکتان لێکردوم
بە دۆعایەك ،
لە کێبێ ئاسمانیەکان نەنوسراوە
دۆزیمەوە ٠
ـ دۆزیمەوە
هینی خۆمە !
لام پیرۆزە ٠٠
ئەگەڕێم تا ، ئەیدۆزمەوە !
ـ گیانە ، تۆ بۆ غەمبارو ، دەست لەژێر چەنە دۆش داماوی ؟!
ـ (دەستی دڵت
بئاڵێنە ،
ملی دڵی بەند کراوم !)
ـ من ، خۆم لێوم ٠٠
ڕێگام بەردەن ، یاساولەکانی ڕەوشت !
بە لێوی خۆم ٠٠
دەزگیرانی خۆم ماچ ئەکەم !
بەخوێنی پێکا هاتنمان ٠٠
تارای بوکێنی دڵداریم دروست ئەکەم ٠٠
ـ ڕێگام بەردەن
من ناپرسم !
(من خۆمو باری ژیانی دڵدارەکەم ٠/ وەڵامی پرسیارەکەم ٠/)
ـ دۆزیمەوە !
ڕێگام بەردەن ٠
ـ منالە غەمبارەکانی !
کوردستانی هەڵواسراو بەدرۆی گەورە پیاوانا !
دەنگ هەڵبڕن !
هاوار بکەن ، ڕێگا بەردەن ،
ـ پەیکەرەکەی مەرگەوەڕی درۆی گەورە
بەرد بارانی کەن !

خوێنی وشك هەڵاتوی (مەهاباد) و (حوزەیران)ی تیا مەیبوە ٠٠٠!
گوللەی باروتی ئەیلولی تیا پوچ بوە ٠!
بوکە بەبارانێیەکی قینی گەرم
لە کەوای سووری خاتو « زین »
پێش خۆتان خەن !
لە قرچە قرچی هاوینا ٠٠
« تورەیی » « مەم » ! بەخوڕ باران ئەبارێنێ ٠
ـ دۆزیمەوە ٠٠
من ، نهێنی خۆشەویستی دایکی خەمم
لە زەردەخەنەی (باوەڕی) دەزگیرانەکەما بینی
ـ خۆشەویستیم (باوەڕێکە)
قینی هەژارو برسیەکان
ئەکاتە پەیژەی سەرکەوتن
ـ دۆزیمەوە
دۆزیمەوە !
ـ هەژارەکان ٠٠
قینی خۆتان
لە قازانی مێشکتانا
کوبکەنەوە
بیجۆشێنن !
هەنگاو بە ئاگر هەڵێنن !
دەم ئەکێشێ !
ـ هەناسەمان سارەوو برسی ٠٠
قینی مێشکتان دەم بکێشێ ٠٠
هەناسەتان گەرم ڕایەت ٠
لە هەڵمی قینی خۆتانا
ئەیدۆزنەوە ٠٠
ـ بچن بەگژ شیر پەنجەدا
ئەیدۆزنەوە
سەری مارەکەی « مام هومەر » پان کەنەوە
ئەیدۆزنەوە
ئەیدۆزنەوە
ئەیدۆزنەوە

شوبات ١٩٧٣

insitituti kurde de paris

کارگەی چاکردنی توتن لە سلێمانی

وەکو زانراوە لەسەر داواکردنی بەڕێوەبەرایەتی گشتی ئینجیساری توتن، وەزارەتی دارایی رازیبوە کە ئەو بوشاییەی لەبەشی دووەمی ئیشکردنی ئیوارانی کارگەی چاکردنی توتنی سلێمانی داهەبوە پڕبکرێتەوە وە ١٠ فەرمانبەری تری بو دابندرێت. کە ١٠ وەزیفەکەش ئەمانەن ٣ وەزیفە بە ناوی کاتب کە مانگانەکەیان لە ٢٨ تا ٣٤ دینار ئەبێتو چوار وەزیفەی تر بە ناوی مأموری مخزن کە مانگانە کەیان لە ٢٨ تا ٣٤ ئەبێتو ٢ وەزیفەی تر بە ناوی کاتب لە ١٨ تا ٢٥ دینار ئەبێتو لەگەڵ وەزیفەیەکی تر بە ناوی یاریدەدەری مختبر مانگی لە ٢٨-٣٤ دینار ئەبێت.

٣ ملیون و ١٨٤ هەزار تەن نەوتی وڵات بوودەوە چۆ

لە مانگی رابوردوا لەرێێ بەندەری فاو و بانیاسەوە ٣ ملیونو ١٨٢ هەزارو ١٩٨ تەن نەوتی عیراق بو دەرەوەی وڵات رەوانەکراوە، کە ٢ ملیون و ٧٦٢ هەزارو ١٩٨ تەنی لە ریگای بەندەری بانیاس سوریابە هۆی ٦٨ پاپوڕەوە نارد راوە وە ٤٢٠ هەزار تەن لە نەوتی خاوی رومیلەش بەهۆی ١٨ پاپوری ترەوە لە ریگای بەندەری فاوە رەوانەکراوە، وە ئەوەی شایانی باسە مانگی رابوردو لە هەمو مانگەکانی پێشو زیاتر نەوتی تیارەوانەکراوە.

بڕیارەکانی ئەنجومەنی نەخشەکێشان

ئەنجومەنی نەخشەکێشان رازیبوە کە ١٣٠ هەزار دیناری تر تەرخان بکرێت بۆ ئەوەی لە شاری سەلمان پاک پرۆژەنۆیەکە نەواوبکرێتو وەزارەتی شارەوانیەکان جێبەجێبکات.

وەهەروەها ئەنجومەنی ناوبراو رازیبوە کە تووتابخانەی ئامادەیی لە پێنجوینو چوارتا لە پاریزگای سلێمانی دروست بکرین کە هەر قوتابخانەیەک نزیکەی ٢٥ هەزار دینار تێ ئەچێتو ئەخرێنە لیستەی پروگرامی بەرهەمهێنانی ساڵی ١٩٧٢ - ١٩٧٣ وە.

گارگەی ئاسن

ئیستا لیژنەیەکی تایبەنی لەداوو دەزگای گشتی بنیات نانو دامەزراندنی پیشەسازیلەو داوایانە ئەکولیتەوە کە چەند کۆمپانیایەکی دەرەوە بوبنیاتنانی گارگەی ئاسن لە (خورالزبیر) لە پاریزگای بصرە بۆ حکومەتی عیراقیان نارد وە، ئەوەی شایانی باسەوا چاوەروان ئەکریت کە گارگەی باسکراو لە ساڵی ٤٠٠ تەن ئاسن بەرهەمی ببیت کە بەش پێویستی عیراق ئەکات.

ریگاوبان لە کوردستان

دەزگای ئاراستەکردنی ئەنجومەنی نەخشەکێشان رازیبوە لەسەر زیادکردنی ئەو پارەیەی کە بو کرینی ئۆتومبیلو مەکینەو کەلو پەلی تر تەرخان کراوە بۆ ئەوەی رێگاوبانی لە ناوچەی ژوروی وڵات پێبکرێتەوە.

ئەوەی شایانی باسە بیشتر تەنیا ١٠٠ هەزار دینار تەرخان کرابو بەڵام ئیستاکراوە بە ٨٢١ هەزار دینار کە بەم پارەیە مەکینەو ئۆتومبیلو کەلوپەلی ترە لە یەکێتی سوفیەت پێئەکرێت.

کارگەی چیمەنتۆی سلێمانی

لە رۆژی ٦ - ٣ وە فرنەی تازەکەی کارگەی چیمەنتۆی سلێمانی کەوتوتە گەڕ کە لە کومپانیایەکی فەرەنسا وەرگیراوە.

وە لە دوای ئەوەی مەکینە تازەکان دائەمەزرین و ئەخرێنە ئیشەوە، بەرهەمی رۆزانەی کارگەی ناوبراو لە ٤٠٠ تەنەرە ئەبێتە ٨٥٠ تەن.

ئەوەی شایانی باسە ئەو فراوانکردنەی کارگەی ناوبراو نزیکەی ٢ ملیونو ٧٠٠ هەزار دیناری تێ چووە، وە لەلایەن کومپانیایەکی فەرەنسایی، دائەمەزرینریت.

کارەبای دهۆک

لە رۆژی ٣٫٤ وە پرۆژەی کارەباگەیاندن بۆ چەند دیهاتیک لە پاریزگای دهۆک تەواوبوە، کە نزیکەی ١٠٠ هەزار دیناری تێچوە.

گۆشەی تەندروستی

رۆماتیزم

دکتۆر نەوزاد

● نەخۆشی رۆماتیزمەیەکیکە لە نەخۆشی جومگەکانی لەش کە بەهۆی پەیدابونی جۆرێک لە حەساسیەت لەمیکرۆبی (ستربتۆکوکەس) کە ئەمیش ئەبێتە هۆی هەوکردنی بەشێکی لەشی بەتایبەتی (ئالو).

● نەخۆشیەکە تووشی یەکێک لەجومگەکانی لەش ئەبێت وەکو جومگەی شانوئەژنۆ یاخود بڕبڕەی پشتو هتد.. ئەمو جومگەیەئەئاوسێتو سور ئەبێتەوەو گەرمدایەتو ژان ئەکات وەنەخۆش توانای جولاندنەوەی ئەو جومگەیەی نامێنێو پاشماوەیەک ئەم جومگەیە چاک ئەبێتەوەو یەکێکیتر دەستپێئەکاتو بەم جۆرە بەجومگەکانی لەشدا ئەگەڕێت. لەگەڵ ئەمانەشدا نەخۆش تای نێدێو لاوازو بێهێز ئەبێو تووشی خۆینخۆینکەمی دێت.

● بۆ چارەسەرکردنی ئەم نەخۆشیە ئاسپرین زۆرچاک یارمەتی چاکبوونەوەی نەخۆش ئەدات بەمەرجێک بۆماوەیەکی زۆر بەکاربهێنرێت هەروەها پنسلین بۆ لەناوبردنی میکرۆبی (ستربتۆکوکەس) پێویستەوەهەروەها (کۆرنیزۆن) و ڤیتامینات بۆ زیادکردنی خوێنوەئەبێ نەخۆش لەسەرماو جێگای ئەپرۆتوش دور بخرێتەوە.

گۆشەی لە پێناوی زانیاری دا

نەریمان

(١) مەسعودی :

لەساڵی ٩٠٠ی زایینی لە بەغدا هاتوەتە دنیا لە پێناوی زانیاریدا شاران گەڕاو کۆڵی نەدا، لە مێزوو ئەدەبو جوغرافیا دەستێکی بالای هەبوو، لە ساڵی ٩٢٠ی زایینی لە شاری (ئیستەخەر)ەوە رووی کردە هندستان پاش ماوەیەک لە دەریای هیندی یەوە بەرەی یەوە کەناری خۆر هەڵاتی ئەفەریقا لەوێوە پێچی دایەوە بەرەو ووڵاتی عەرەب نەیو دوورگەی عەرەب گەشتێکی کرد لەساڵی ٩٤٠ کۆتایی بەگەڕان هێنا دەستی کردە نووسین تا لەساڵی ٩٥٧ کۆچی دوایی کرد لەو گەشتانەی سوودێکی زۆری بینی بۆیە کتێبەکانی بە سەرچاوەیەکی کۆنو پوخت گەنجینەکان بوو هەوڵی ئەدا هۆزە دواکەوتوەکانی ئەفەریقا بخاتە سەر ئاینی (فەنە)، چەند ساڵی پێش مردنی گەیشتە (راس رەجای سانح) کە بە (مروجزەهەب)دا لە مێزوو جوغرافیای ئەو هەرێمو دەریاو دەوڵەتانە ئەدوێت کە تیادا گەشتی کردوەو شارەزایی دوایی کرد.

(٢) هەنری کەشتیوان :

هەنری پورتغالی قونابخانەیەکی دەریایی لەگونەدی (ساجر)ی پورتغال دامەزراند گەلێ قوتابی پێگەیاندو کۆمەڵی کەشتیوانو گەڕۆکی پێکەوە نا هێزێکی ئێ دروست کردن، لە ساڵی ١٤١٥ شاری (سەبتە)ی لە غربی عەرەبی داگیرکرد، لەوێوە بەدوو قۆل بەرەو خوارو بەرەو رۆژ هەڵات کەناری ئەفەریقا کشا لە ساڵی ١٤٢٠ دورگەکانی (مودیرە)ی دۆزیەوە لە ساڵی ١٤١١ دورگەکانی (ئازور)ی دۆزیەوەو لە تەنیشت کێوی (بونز)ەوە دەرپەڕیەوە نەو دیوو گەیشتە نووکی (بلانکو) کە بە (نووکی سپی) ناسراوە مەبەستی هەنریو هاوڕێکانی گەشتنە وڵاتی ئاوریشمو گەنجیەکان بوو هەوڵی ئەدا نەسڕاوەیەکی کۆنو پوحت (ئەخباری زەمان) باسی ئەو شارو کێوو ڕوبارو شوێنانە ئەکات کە چاوی پێ کەوتوون، هەروەها لە کتێبی (مروجزەهەب)دا لە مێزوو جوغرافیای ئەو هەرێمو دەریاو دەوڵەتانە ئەدوێت کە تیادا گەشتی کردوەو شارەزایی دوایی کرد.

لە هونەر بێگانەن

عبدالله سەراج

جیاوازی هونەرو دروستکردن:

ئایا بە چ شێوەیەک ئەتوانین شورەیەکی بڵند لە نێوان هونەری بالاو هونەری ناڕەسەن (دروستکراو) ڕاست بکەینەوە؟ لەم بارەوە «سورید» ئەڵێ: (جیاوازی هونەر لەگەڵ چالاکی جۆربەجۆری مرۆڤایەتی، لەوەدایە، بە ئاشکراو ڕاستو ڕەوان، ویستو کەڵکو سوودە». چەک ڕۆژ بەڕۆژ پوختەترو کاریگەرتر ئەبن.. بەڵام هونەر مەبەستو ئامانجەکەی لە خۆیەتی (ذاتیة الفن) چونکە هەر بەرهەمێکی هونەری داهێنانێکی پڕۆزەو مەزنو بالاو وەک کەرەستە (المادة) لە پێشکەوتندایە نییە..

هونەرمەند کاتێ هەستی خۆی بە ووشە یان بە ڕەنگو بۆیە یاخود بە دەنگو ئاوازو ئیقاع دەڕبڕێ، پێش هەموو شتێک: تاقیکردەوەی تایبەتی خۆیمان بۆ دەڕبڕینی ئەیەوێت، بەڵکو لەهەستو نەستیدا ئەیەوێت ئەو هونەرمەندە ئەبینین، بەو ووشەیەکی تر لەگەڵ هەستو نەستیدا ئەژین و تێکەڵ بە وێژدانی ئەبین. تەنانەت زۆر جاریش ڕووی داوە، پاش خۆێندنەوەی هۆنراوێک یا سەرنجدانی نیگارو تاشراوێک، وە یا پاش گوێگرتن لە پارچەیەک مۆسیقا، مرۆڤەیە کەوا دەڕوونی خۆی ئەکات بە کانگای پەیدادۆزینەوەو داهێنان بۆئەوەی یارمەتی لە کەس وەربگرێتو لاسایی بکاتەوە.

بەرهەمی هونەری شانۆیەکی قوولی هەستی هونەرمەندەکان ئەخاتە بەرچاو، لەهەمان کاتیشدا، لەگەڵیدا ئەکەوینە ناو شەپۆلی ئەو گێژەنگەوە کە خۆی لە تاقیکردنەوەکەیدا، تووشیبووەو خولی تیا داوەتەوە هەر وەهاش خۆمان لە جێگەی ئەو هونەرمەندە ئەبینین، بە ووشەیەکی تر لەگەڵ هەستو نەستیدا ئەژین و تێکەڵ بە وێژدانی ئەبین. تەنانەت زۆر جاریش ڕووی داوە، پاش خوێندنەوەی هۆنراوێک یا سەرنجدانی نیگارو تاشراوێک، وە یا پاش گوێگرتن لە پارچەیەک مۆسیقا، مرۆڤەیەکی زۆر لە ئەلسمی ئەو هونەرانە ڕزگار نابین، بەڵکو لەهەستو مێشکمانا جێگیر ئەبنو وەک یادگارێکی جوان بە ئاسانی لە یاد ناچن.

ئەم هەفتەیە لە مێژوودا

لە ١٩ی مانگی (رەشەمێ)ی ـ ڕێکەوتی ـ ١٠ی ئاداری ساڵی :ـ

١٨٢٠ ـ ئیتالیای داگیرکراو لە نەمسای داگیرکەر ڕزگاری بو.

١٨٨٢ ـ دوکتور (ڕۆبەرت کۆخ)ی ئەڵمانی میکرۆبی نەخۆشی (سیل ـ ئیسفا)ی دۆزیەوەو بەناو ئەوەوە ناونرا.

١٩١٧ ـ بۆیەکەم جار کرێکاران لە (بترۆگراد ـ لەنینگراد) مانیان گرت ئەمە بوە بڵێسەی شۆڕشی ئۆکتۆبەری مەزن.

١٩٣٥ ـ هیتلەر دەستی کردە سەرباز کۆکردنەوەو خۆ ئامادەکردن ئەمە بوە هۆی هەڵوەشاندنەوەی (ڕێکەوتنی فەرسای).

١٩٦٧ ـ (سوتلانا) ئەستیانیا)ی کچی (ستالین) لەیەکێتی سۆڤیاتەوە هەڵات.

نەریمان

دوو پرسیارو دوو نوسەر

لە ژمارەی پێشوتری هاوکاریدا، لەگەڵ دوو نووسەری کورد کۆبونەوەودوو پرسیارمان ئاراستە کردن.. لەم ژمارەیەشدا لەگەڵ دوو نووسەری تردا کۆئەبینەوە هەمان پرسیاری پێشویان ئاراستە دەکەین.. ئەم دوو برا نووسەرەش (کاک جەمیل رەنجبەرو کاک ممتاز حیدری)ەو دوو پرسیارەکەش :

١ ـ چۆن لە ئینتیزامدەکەن ؟؟

٢ ـ رەنگدانەوەی ناکۆکی نێوان کۆنو نوێ لە نەدەبی کوردیدا لەچ بارێکدا دەبینن؟

بۆ وەڵامی پرسیاری یەکەمکاک جەمیل رەنجبەر وونی :

بەر لە هەموو شتێک بەڕای من مەبەست لە ئینتیزام خۆیەستنەوەو تواندنەوەی جولانەوەی رۆژانەیە لە بۆتەی ئایدیۆلۆژیەتی چینێکی کۆمەڵایەتی دیاری کراو. جا لێرەدا دەبێ دووشت لەیەکجیا بکەینەوە (ئیلزام) و (ئیلتیزام)، ئیلتیزامیش هەرمەرج نیە نوسەر پەیوەندیەکی حیزبی هەبێ وە ئەکەرهەشبێ هەموو نووسەرێک سەربەستە لە دەربڕینی بیروباوەڕی خۆی دوور لە (ئیلزام) وە نەخشە کێشانێکلەروی زنجیرەی قسە زانستیەکان هەڵڕشتنی مەبەستی ڕوتکە جار هەیە دووڕە لە پاڵپێوەنەری ناوەوەی نووسەر.. ئەمەش لە بیرنەکەین کە هەموو کەسێک ئەگەر بزانێ بانەزانێ (مولتەزیمە) بەشتێکو بەرێبازێک.. تا ئەگاتە سەرلێشێواویش بێ لە چوارچێوەی ئیلتیزام دابێ ئیلتزامی ناو لێدەنرێ واتە مولتەزیمە.

دەربارەی پرسیاری دووەم، کاک جەمیل ووتی : بەپێی تێپەڕبوونی قۆناغە میژوویەیەکان نکولی لەوە ناکرێ کە کۆمەڵانی خەڵکی کوردستان لەقۆناغێکی دەرەبەگیو نیمچە دەرەبەگیدا دەژین، وە لەهەقۆناغەدا ناکۆکی پەیوەندیەکانی بەرهەم هێنان رەنجی زۆربەی زۆری خەڵک بەتایبەتی جوتیاران دەچێتە گیرفانی تاقمێک کەس کە دەرەبەگن. دیارە ئەم چێنە پەیوەندیە یاسایەکی کۆنوچەوسێنەرەوەیە، ئەو چینە ژێر دەستانەش چەکی چاوکراوەیبان هەڵگرتوە بەرەو ڕوی ئەم پەیوەندیە کۆنە هەڵچەرخیونەتەوە بە کرێکارو بە جوتیاریەوە، ئەمەوچەوساندنەوەی نەتەوایەتیو تەقینەوەی ناکۆکی چینایەتی لەشارو لادێکاندا بۆتە هۆی قەبول نەکردنی ژیانی ژێردەستیو بەشخوراوی، جا ئەوەی باری گەلی کوردمان پێویستیەتی، ئەدەبیش وەک مۆمێکی سەرخانی ئەم بارەدەبێ زمانی ڕاپەڕینو یاخی بوونی شۆڕشگێڕانە بێ، ئەوەش بەلای منەوە ئەدەبی کوردی هێشتا لە قالبی ئیلتیزامێکی یاخی بوونی شۆڕشگێڕانە نەمەییوەوهەرچەندە چوزەرەی نوێ بەبێ تەرتیبو بێ لەهێزی خۆگەیشتن کەوتونەتە ناکۆکی لەگەڵ کۆنی گەندەڵ دا، دیارە ئەوەش هەنگاوێکە بۆ پێشەوە بەڵام ئەگەر لە سنووری پێویستیوباری مەوزوعی بچێتە دەرەوە دوو هەنگاو بەرەو پاشماندەباتەوە، هەر چۆنێک بێ تۆوی ناکۆکی بە ڕوخانی کۆنی لە کار کەوتوو سەرکەوتنی نوێی بە کەڵک کۆتایی دێ، لێرەدا ئەوەی جێی باس کردنە ئەم نوێ خوازیەی ئەم سالانەڕو دوایی یە کە قورمشێک بوو جولانەوەی خستە ناو ئەدەبی کوردیەوە کە ئەم جولانەوەو ناکۆکیە مەرجێکە بۆ بەرەوپێشەوە چوون.

پاشان کاک ممتاز حیدری لە وەڵامی پرسیاری یەکەم دا ووتی :

هەر بەرهەمێکی ئەدەبی، یان هونەری، لە چوار چێوەی ئیلتیزام بە دەرەوە بێ واتە مولتەزیم نەبێ بە مەسەلەی گەلو مەبەستو مرازی چینی چەوساوەو ڕەشوروتو زۆر لێکراوو زەحمەتکێشان وەیاخزمەتی خەباتی ئاراستە کراوی ئەو چینانە نەکاتو تێشکدانەوەیەکی ڕاستەقینەی ئێشو ئازارو دەردی تەشەنە بووی زۆربەی زۆری کۆمەڵانی خەڵک لە هەموو ڕوویکی ژیانەوە نەبێت، بەڵای منەوە بەرهەمێکی کرچو کاڵو پووچەڵە... تەنانەت ئەگەر نوسەرەکەشی خۆی بە دڵسۆزی گەلەکەی بزانێ.. ئەمە لەلایەک.. لە لایەکی تریشەوە نوسەرێکی کۆنەپەرستیش بێ، بەرهەمەکەی لە چوار چێوەی قازانج وەدەسکەوتی چینایەتی کۆنەپەرستانەوە بە دەرنابێ.. کەواتە مەسەلەی ئیلتزام ناوەرۆکی بەرهەمی ئەدەبو نووسەرە لە هەر قۆناغێکابێت.. بەڵام دەتوانین بڵێین ئیلتیزام دوو جۆرە، یەکەمیان گشتیەو بەستراوەتەوە بە ئاوات و خواستی نیشتمانیی

لاپەرە ـ ٤

Institut kurde de paris

رۆدیسیا

د نقیسینا: ع.ن





نە .. نە .. نە هاڤێژە .. نە تەقینە من .. من نە کوژە .. من چ کریە تە شولە بمنە .. ژ بەر چ تو وێ بـ ڕکـی دگەل من .. تە بۆچی ئـەزنە ڤێم ئەزو تو برایـنە .. مـن چووێ تـە نـە دزیە .. مـن تالانێ تە نە بریە .. من خانیێ تە نە سوتیەو هەڕفاندیـە .. ما تۆلەکا تە لدیف منە ؟ ئەزێ ڕەشم .. ئەفەیە سیچو گونەهامن ؟ تو ژی یێ سپی .. ئەفەو هێژ بتر ژ گوتنێت (چـەرم ڕەشانن) دەما عەسـکەرێ کەفل سپی ێت چاڤشین تڤەنگالێ ڕاست دکەن بو کوشـتنا ان ، بێ سێچو بێ گونـەهـ .حکومەتا (عنصریێت) سـپی، بسـەروکاتیا (ایان سمث)ی،دڤیت ێت چەرم ڕەش لزێـریا (ئەفریقیای) خلاس کەتو بێ بنیات کەت ، ئەوێت زێـدە دبن ژ ئاخـوو عەردێت (ئەوروپای) بینیت لژێریا وی وەلاتی دامەزرینیت ، دا لوێرێ ژیارەکێ بخۆ پەیدا بکـەن ، و نانەکێ بەر زەحف بخـۆن ، و دەولەمەند ببن لسـەر کەلەخێت ڕەشا .

(٢٠٠) هزار کەسێت سـپی ڤە ، کو یێ ژ (ئەڕوپا) ڤـە ڤەقەتیاینو هاتینە وێ دەڤەرێ و (٢٠) هزارا ژ خەلکـێ (ئاسیایێ) .

ێت ڕەش لوێرێ مـامـێ هەلبژاتنا خو بخو نینە/بو هەر چی کۆمێت هەین ئان چ جڤاتا دیسا چ مافێت سـیاسی و اقتصادی و اجتماعی ژی نینن، لێژووا کەڤن دبێژن (سـیل ڕودس) مروڤەکێ گەڕیدە بو یێ ئنگلیز گەهشتە وی جهی و داگیر کر ، وبەیداغا ئنگلیزی لوێرێ چەقاند ، ژ بەر ناڤێ وی گەڕیدەی ناڤ لسـەر (ڕودیسیای) هاتـە دانان . و کەفتە بن دەستێ ئنگلیزی ژ سـلا (١٩٢٢)ێ وەرە .

لسـالا (١٩٥٣)ێ ، ئێکبونەکەهاتە پێکهینان لناسەینا (ڕودیسیا و نیاسـالاند و زامبیـا) و مانە دگەلێـک بئێکبونەکا (فدرالی) و ناڤێ (ملای) لخو دانا ، لسـالا (١٩٦٥)ێ ڕودیسـیا ژ ڤێ ئێکبونێ دەرکەفت ، و سـەر بخۆیا خۆ دیار کـر (بەلێ ژ لایەکی ڤە) چنکو هنـدی نەخوشی و زورداری دیتـن ژ دەستێت (عنصریا) ئنگلیزی نا بەینا خو و ڕودیسـیا نە قەتاند ژ لایێ (اقتصادی) ڤە چنکو ئافەدانیەکا زور یا لوێ دەڤەرێ ، وگەلەک مەعدەن ێت لێ ، دێ دیار بیت بو مە کـو بوچی ئنگلیز حەز ناکەت کـو حوکمێ (ایان سـمیث)ی ، لوێرێ بدیمـاهی بهێت ، و حوکمێ وی جهی بکەڤیتـە دەستێ ڕەشا خودانێت عەردو ئاخێت خو .

لسالا (١٩٦٦)ێ (١٢٥) هزار (تەنێت) توتنـێ ز وێ دەڤەرێ هاتن ، و (٢) ملیـون (تەنێت) ڕەژوێ ، و (١٦٠) هزار (تەنێت) ئارمیشی ، و (٢٨١) هـزار (تەنێت) مەعدەنێ (کرومی) و (٢٠٠ر١٧) تەنێت سفری و (١٠٠ر١٧) (زێڕی) ، ئەف تشتە هەمی دگەهنە سویکا ئنگلیـزی . لسـالا (١٩٦٥)ێ ، ڕودیسیای باهێ (٢٢٥) ملیون (جونەیهێت استرلینی)کرتو مال ژ دەرڤە ئینا ژ وان باهێ (١١٠) ملیونا ژ ئنگلیـزی کڕی ، پالێت شولدکەن لسەر مەعمەل و مەصـنەعێت مەزن لوێرێ هـەمی خـەکلێ (ئەوروپای) نە ، بەلێ پالێت حۆتو کێلا یێ لنـاف برنجو بەمیا شولدکەن ئان شـوڵبت بزەحمەت پێ دهێتە کرن لبەر حەتاڤێ هەمی دڕەشن . (بەلێ خوینا وان یا سـورە ... ڕوندکو خوها وان یا سپیە) دسەر وێ چەندێ ڕا بڕاڤـە (عنصریا) ئەوە کو عەرد بو وان بیت ، و بن ئاخ کرن بو ێت ڕەش بیت .

ژ ڕەوشـتیێت مـلـەتی

دەمێ دبەتە بهار ژ سـەرێ ئادارێ پاژڤە لناف جهێ کوردا لاو و جەحێل و تـولاز دەردـ کەڤنە دەرڤەی گوند و باژێرابو کەیف وسێرانێ ، وەختێ فێک دکـەڤن هنـدەک دێ پارسەنگانێ کەن و هندەک دێ بڕانێ کەن و هندەک دێ بەراڕاست کەن و هندەک دێ کێلـ ڤێلانێ کەن ، دەما مروف ڤان کوما هەمیا دبینیت هەر هندەکێ مژیلیەکێ دکەن لنـاف گیاشینکو کولیلکا ، لنـاف جانەمەرگو ڕەبەنوک و ئاداروک و نیسانوکا دێ بێژیت ئەڤەجهێ فێر کرنا ڤان یاریانە ، هندەک دێ چایێ و خارنـێ دروست کەن وێت دێ ڤـان یاریا کەن حەتا دبیتە دەمـێ خارنێ ، ئەوێت کێل ڤێـلانێ دکەن ، دێ سێ کێلا دانـن لجهەکێ ڕاست ، و لراستاوان دویر نێزیکی (٢٠) مێترا دێ سێ کێلێت دی دانن ، و هەر هندەک دێ خو دەنە تاخەکی ودانینە وان کێلا ببەرا ، هـەر جوینەک دێ سێ بەرا هاڤێتنێ کا دێ چەند کێلا ئێخن ، پاشی کو ڕێزا وان خـلاس دبیت ژبەر هاڤێتنێ ، دێ بـرا دی دەست پێ کەت ـ کت ـ کت دێ هەرێک سێ بەرا هاڤێتـە کێلێت هەڤالێت خو کا ئەو دێ چەندا ئێخن هەکە جوینـەکـێ کێلێت خو ئێخستن و ێت وان مان دێ سەرێ کێلا گـوهورن (ئەو جوین دێ هێتە ڤی ڕەخێ و ێت دی دێ هێنە ڕەخێ دی، ئەو کێلێت ئێخستین ئەو دێ بنە (قەز) لنـک ێت دی ، جارەکا دی دێ دەسـت ببەرهاڤێتنێ کەن ، هەکە ێت جوینا دی کێلیت وان ئێخستن ئەڤە بسەرسەر بون ،بەلێ هەکە هەر ێت دی ئێخستن ، دێ جارەکا دی سەرێ بەرهاڤێتنێ گوهورن ، هەکە ئێکی ژوان دوکێل ببەرەکی ئێخستن پێدڤیە زوی ببێژیت (کێل ڤێـل)هەکە ئێکی ژ جونیا دی بـەرێ وی گوت دێ کێلەکێ لێ ڕاست کەنەڤە ، بەلێ هەکـە زوی گوت ، دێ دو (کێل) ژیڤەبن دێ مینیت کیلـەک و وی دێ مینن دو بەر بوهاڤێتنێ . کرنافان یاریا هەمیا یا خوشـە ، دگەل ڤێ ژی کو ئەڤ یاریـەهەمی (لڤ ـ لڤینە) بو تولاز و جەحێلا) دێ بێ ڤێـری نیشانێ بن هندەکێت دی دێ لڕەخەکێ دی بەرا ڕاستە کەن دێ بەرەکێ دەست خوشـێ گروفڕێ بسەنگ ئینـن ، وبدەستەکی دێ ژ عەردی ڕاکەن و بلند کەنە ڕاستا سـەرێ خو و دێ دانینە فعەردی ، لڤێ یاریێ هەمی دگەلێک دکـەن ـ گەڕ ـ گەڕانێ یەدڕاست کرنا بەری دا ، هندەکێت دێ دێ پارسەنگانێ کـەن ، دێ بەرەکێ بسەنگگ ئینن ، و دێ دەست دەنێ ژ عەردی ڕاکـەن حەتا ڕاستا ملێ خـو و دێ پیفکەکی دانن ، لسەر پیفکی دێ بەری دەدەستێ خودا لڕاستا ملێ خو هەلسەنگرینن و دێ هاڤێن کا دێ فکیرێ کـەفیت،دێ جهێ ڤێدکەڤیت نیشان کەن ئێکی دی دێ بەرێ پارسەنگی ئینیت و ئەو ژی هەر لجهـێ وی لسەر پیفکی دێ هاڤێت تادێ پارسەنگا وی چەند چیت و

لاپـەرە ـ ٥

جـوداهی نەهندا مەزنە

بەری مەدەهەکـە ئـەڤ کاغەزە گەهیشتیە مە ژ برادەر « ئەحمەد عەلی دۆسـکی »ەرخنەیێ لسەر برادەر «نعمەت ئاکرەیی » دگرتو بیرو ڕایێدخۆ دیار دکەت لسەر وێ گوتارا نعمەتی نڤیسی ل هژمارا (١٥٠)دا ، فێجار ئەم ژی ژ ئالیـێ خۆڤە گوتارا برادەر ئەحمـەدعەلی بەلاڤ دکەین بهەموکورد کێماسێید تێدا ، مەبەستا مە ژڤێ چەندی ئەوە نەرزە ڤەژینو جوولانەوەیەکێ د بەرپـەرێ خۆدا پەیدا کەین ، نە کـو کێماسیێد برادەران خۆیا بکەینجا ئەم گەلەک ددلشادین هـەر کەسەک بیرو ڕایێـد خۆ دیارکەت بەرامبەری هەر نشتەکی پێ نەی رازیبت .

« هاوکاری »

برادەر ئەحمـەد دبێژت :هەڤالێ هێژا ، نعمـەتی روهن کرنەک دانا بووە بەر چافێـدخوێندەڤانێد بەرکەفتی لسـەر پەیڤا (وەرگێران گوهۆڕین)ێ ڤێجار جیێ ڕاستیێ بوو پەیڤا (وەرگێرانێ) بۆ بکار هینانێ شوونا (لجهێ) پەیڤا عەرەبی (ترجمە) . براستی ئەر بخۆزی لگەل ڤێ چەندێ مە ، بەلێ ئەز لگەل وێ نینم گافا دبێژیت« ... ئەگەر لدوی ڤـان دوو پەیڤـان ـ وەرگێـران ـگوهۆڕین ـێ » بچین دێ بینین جودایەکا فرەهـ وا هەی دنێڤاهەر دووکـانـدا ، چ ژ لایێ ناوەرۆلێڤـە ، چ ژ لایـێ زەوالەتێڤە . چونکە ئەز دبینم جوداهی نە هندەیە مەزنە وەکی براەر ژێ دبێژت ، ئەز دکارم بێژم هـەر دوو پەیڤ زۆرنزیکی یەکن ژ هـەر دوو لایاڤە !

پشتی هنگی لبەرامبـەری(وەرگێرانێ) بکوردی ، پەیڤا (تێرن) بئینگلیـزی دهێت ،ئانکو ـ سەرو بن کرن ـ هەر هۆسا پەیڤا (تێرن) بواتەبابواتـەیا (ترانسـلێشن) بکارتێت .

ئەحمەد عەلی دوسکی

مێجر سۆنێ دکتێبـا خودا ـ ڕێزمانا کرماتجی ـ پەیڤـا ـ وەرگێران ـ یا دانانە بـەرپەیڤا ـ تێرن ـ و پەیڤـا ـ گوهۆڕین ـ بەرامبەری پەیڤا ـ چێنج ـ و ئەوماهیێ بۆ دیار کرنا ڕاستیێ دێ چـەندنموونەکا دانێمە بەر چافێـد خوندەڤانا دا ئاشکرا کەم کـوهەر دووک بشکڤن دێـک واتەیێدا .

١ ـ (وەرگێران ـگوهۆڕین) = تغیر = ڕەنگ ئێخستن. وەک .

ـ کرامێد وان ڕەنگێد خۆوەرگێران . یان (گوهۆڕین) .

٢ ـ (و ـ گ) = تحویل = برنەسەر . وەک .

ـ سەنەتێ بوەرگێـرنە(بگوهۆڕنە) سەر ناڤێ من .

٣ ـ (و ـ گ) = تبدیل = ژ جی برن . وەک .

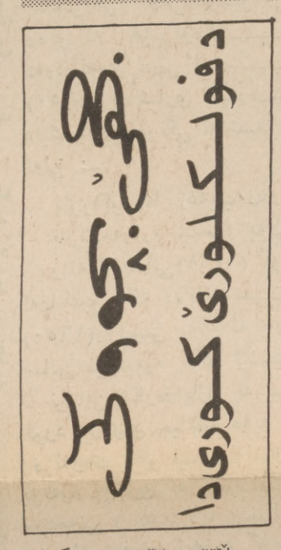
ـ سەحکە وێڤە، بەلێ ،وهێخۆ نە وەرگێرە (گوهێـرە) هێرڤە .

٤ ـ (و ـ گ = نقلب لێڤە بوون . وەک .

ـ سپێدێ زوو وەرنە فێرێ بەس هزرا خۆ نە وەرگێـرن (گ) .

٥ ـ ... هتد ..

ژ ڤان نمونێد زۆری بۆ ماخۆیا بوو کو هـەر دوو پەیڤ هەمبەری ئێکن بگەلەک واتاڤەودجودانە بهنەک واتایێـد دی . ئەم دشێن بێژین کو هەردووک بەرامبەری ئێکن ، ئانکـو سینۆنیاوی ـ بئینگلیـزی بەلێ من دڤێـت ژ برادەری ببپرسم کا چاوا وی دوماهیـاروهن کرنا خۆ ـ گۆتن ـ بکار هینا بجهێ ـ پەیڤ ـ ێ ؟



ئاگەداریەک

لە هژمـارا بۆریدا ، مە نڤیسینەک (چیرۆکەک) بەلاڤ کر بوو ، لبن ناڤو نیشـانا « بووکا بەردای) بێ هنـدێ ناڤێ خودانی لسەر دانێیـن ، جا لە نەگرنو ئەو نڤیسینە یا برادەر خەلیل جندی بوو .

« هاوکاری »

نەوزاد زێباری

ـ١ ـ

تشتەکێ ئاشکرایە کو نهـو ئەو وەلاتێت ڕێشـکەفتی لجهانێدا زۆر سەغبێرا پچووکی دکەنو پوتێ زور پێدکەن ئـو گەلەک ئاگـادارن لپچووکا . گەلەک خوندنو نڤیسـین یا لسەر رکڤری دا کو بشێن باش ساکولوجیەتا وی نێ بکەهن . ئەڤە تشتەکێ ئاشکرایەکـ و پچووک بناغەی ئەهر ملەتەکی بە ڤێچا ئەگەر مە بناغەی تشتەکی باش دانا بێشکە ئەو تشت دێ باش گەهیتێ و دێ سەرکەفتی بیت چونکو یێ لسەر بناغەکێ باش و موکم ئافاکری .

لوەلاتێن پێشکەفتی باوەریاخو بقێ چەندێ دئینن (کـو دبیت ئەم پچووکی باش ڕابگرین لسـەر بیرو هنـرڕێت پاک و زانستی داکو بەرێ باش بومە بگەهینتە پاشـەڕۆژی) ئـو ئەڤە یالهەمی وەلاتا هەی ئـوفلوکلورو پەندو مەتەلێت گەلەک زمانا باوەریا پێ ئینای .

زمانێ کوردی ژی کو ئێکەلزمانێت کوورو پێشکەفتی ئەڤە ژبیر نەکریە ئو بەری نهـویاگوتی :ـ

ـ (خویەکێ بگری بشـیری بەرنادەی بپیری) .

ـ (تو چ دچینـی دێ ڕی بینی) .

ـ داری بتەڕاتی راسـتەکەنەخو دێ شکێت .

ـ مەزن چدرێسمیت کوڕ دێ وی پەشتیت .

بال منڤە مەعنـەیا ڤان یاناشکرایە هەمی دبێژن (کـو پچووک بشیانا دای وبابا بریڤەدچن) هەتا نهـو ژی لکوزەـ واریێ ئەگەر یێک خار بریڤـەبچیت ئان یێ نەڕاوستای بیت دێ بێژنێ ـ مانە سوچێت دای بابانە ... پشتی ڤێ چەندێ مە قەدرێ بچیکی پاش ڕانی ناچەندە . ولاتێت پێشـکەفتی نهو یا ڕوو دکەتە ڤێ ڕاستیێ تو بنێرێ بهەمی تەڕڕا لهـەمی ڕێکێت ژیانێ یێ دەرگەهی بویچووکافەدکەن داکو بشێن بخۆ فێری خوندنو چێکرنو ئەدەبـوژیر (عقل) ببن ، بچیـک نیشانا جوانیو دل پاکیێیـە ـ دگەل هەمی کەسەکێ ئـەم دل ڕەشیێ بکەین دڤێت دگەل بچیکی ڕاستگو بین دا ئەوژی لسەر ڕاستیێ حـەزن ببیت ،هەر ئاخفتنا خوشیو تشتێت جوان دڤێت ئـەم بو بێژین ،مللەتێ کورد ئەڤە لپشـت گوهێت خو نەئێخستیێیە بەلێ ئەڤە ژمێژە دەنیـایە پێش چافێت خو چونکو فولکلـوریحەیێ تژیە لفلوکلوری بچیکا ئانکو بچیکی پشکەکا مەرن یاهەی دفولکلۆرێ کـوردی دا ، ئو مللەتی یا خو پێڤـە ماندی کری ، سازو ئاوازو یاری یێ دبو بجە هێلاین ئو ئەڤـە ژی نیشانا پوتەپێ کرنا مللەنیـە ببچیکاڤە ئو ئـەژی لڤیری ـهندی من گوهـ لێ بوی وئـەز دزانم لفلوکلوریێ بچیکا ـ دێ نڤیسم هیڤیدار هـەر کـی تشـتەکێ بزانیت بو من ڤرێکەت .

ستران و سازێت پچـووکادهێنە گوتن دگەل یاریا ، ئـو یاریێن پچووکێد کوردا بسانا هینە ئو دخوشن بخـو زور تشتا ژێ دگرن کویێ لنـاف یاریادا هەین : (١) بێن فرەبی وسەرکەفتن ونەسەرکەفتـن(٢) غاردانو بزاڤتـن (بو ساغلەمیا گیانی) (٣) فیـلو

بروانە ل : ـ٧ـ

چـیرۆکا ڕێنجبـەرا

طه مظهر مائی

مزەیت هاتن گەهشـتن ، ئاڤی زەر بون
ل ئەسمانی پەلاێت ئـەورا ڕەشـبون
سـەرێت ژوری دەژو مورانێ وەر بـون
دلوپـا بو چپێـن ڕێکڤـە دەربـون
بەرێخو بدێ کـو گـا جل ێت نماندین

× + ×

مەکر قـەرڤە ئـو کونجی هەلهـەژاندن
برنج ئێخسـت جوخینێ ماش هـەلاندن
نخـافتن لو ئو پویشو کـا جهماندن
بەلێ چویچکـا درا و تەحـلە بژانـدن
مە کەسپو کـار کوتا نابن قـەلاندین

× + ×

لڤێ چەرخێ وە دیت شـول چەندگرانـە
خلاسی نینـە وی هـەر ژێک ڤەژانە
ژ ڤێ ڕیێ مـە خاستن سـەد ئەمانـە
کو دا ئێک جارەکێ لمـە بیت خودانـە
مە قورتال کـەت ژ ڤێ باری چەماندین

× + ×

کو ژینا خنزری دگـەل مە بو هـەڤرک
وەکی هەوێ چو ڕەحمـەک نینە وێ لنـک
دەدەست وێ دا مە برسی ما هـەڕو زک
لەوا لکۆلانا گێـراندن مە کـودک
مە بەد بەختـی یا دژوارە لـەڤاندین

× + ×

چ ژینـە ئـەم کـەتین دافا بـەلا وێ
نەشێین قورتال ببین ژ خلفـا ژهـا وێ
مە دل بو بنـدکا ڤەهرو خـەما وێ
نە کـەس پێ بون خنێ خار خوشیبا وێ
ما بـەس نینە روحێت مە شـەولڤاندین

× + ×

ژ ڤی شـولێ گرانو زڤرو هـەر گر
مە ئێشمەک دی هـەیە زورا بسەنگ تر
کو ئەو زولمـا دکەت ئاغایێ تر گـر
ئەوا دگەل مە دکـەت ناکـەن چو کافر
وەکی شەکرا شرین وی ئـەم کراندین

× + ×

ڕوبێی ئاغای هـەرێ ترشە لمـە تونده
سەرێ وی یێ پڤە کـەپ یێ بلنـدە
چ ڕوژا وی بڤێت ئـەو بێتە گـوندە
لمە چو ، خوشـی نەخوشی نینە هنـدە
دژوین دان مە وەکی سا تێـک پەڕاندین

× + ×

تو چەند ببینی سلەو ، تەحلو گەمورە
نەڤێت وی کـەس بخوت نانێ کـرورە
لێێش وی دڤێت براوەسـتی بتـورە
ببچوکلی لسـەر پیـا وەختێ دبورە
مە خـەو نینە بو نوبێ ئـەم جەماندین

× + ×

نە خوزی کو هەبیت ئێکی کچـەک جان
لمـالا وی هـەڕو ئاغـا بو مێڤـان
وە ناکەت ئەو بخوشی بخوت کـەرێ نان
براندن لێ مریشـکو پەژ نـە ما دان
خولاما ئـەم ژ مالی دویرقـە خاندین

× + ×

ئەڤان ئاغا و کەسو کـارا شـەرم ڕێت
چ عەردێ چونێ ئـەو ژنکا تبـل هێت
چو گوند نینن نە بێژن دێ کچـەک زێت
دیارە دل گـەشی نینـەو مـە ناهێت
چ ژینـە دل لمـە هۆ چرمساندین

یامایی

institut kurde de paris



یەکەم « شاعیری نەتەوەیی کوردە »

— بەشی یەکەم —

ئەگەر تەماشای لاپەرەی مێژووی ئەدەبی کوردی بکەین، دەبینین چەندە سەلیقەیێکی پتەوانەی ڕاستەقینەی هەڵسەنگاندنی بوێژو نووسەری چاک لەنیو ئەدەبەکاناو لە ئەدەبی کوردیدا ، جێگای خۆی کردۆتەوە ، کە ئەویش «ڕادەی پەیوەندی شاعیرە بە خواستومەرازی زۆربەی گەلو پلەی خوێنەر بەرهەمەکەیەتی لەڕیانی واقعی میللەت ۰۰ » ! دەنا پێش ئەو ماوەیە پێوانەی شاعیری چاک«جناس و ئەفسانەو خەیالی ناواقعی و معماو ووشەی سەیرو ناڤۆلا » بوو ۰۰!!

ئەحمەدی خانێ هەر لە سەرەتای شاعیریەتی‌یەوە ۰ شاعیرێکی ڕاستەقینەی گەلبوە ۰۰ بۆ زۆربەی گەل شیعری ووتوە ، ئیش و ئازارو گیروگرفتی چینی چەوساوەی کورد ، کە ڕستەی شیعرەکانی بوە ۰۰ هەستی بە واقعی کومەڵی کوردەواری کردوەو ویستوویەتی بە شیعرە جوانەکانیەوە ڕیگای سەرکەوتزو بەختیاری بۆ نەتەوەکەی نەخش بکات ۰۰! جا پێش ئەوەی باسی ژیانی شاعیری مەزنی کوردستان ئەحمەدی خانیو شیعرەکانیو چیروکی مەمو زین بکەین ، بە پێویستی دەزانین ۰۰ ڕەئی چەند زانایەکی بیگانە ، بخەینە ڕوو لە بارەی ئەو شاعیرە نەمرەوە ۰

١ ـ زانای مەزنی سوفیەتی « ئەی ، ئا ، ئوربینی »[١] ئەڵێ :ـ

« کە باسی پەیوەندی شاعیرو دووایی کردووەو هەر لەویش نیژراوە ۰۰!

شاعیریەتی خانی

ئەحمەدی خانی یەکیکە لەو شاعیرە بەرزە هەڵکەوتوانەی کە بەڕاستی شاعیری یەکەمی نەتەوەی کورد ۰۰ چونکی یەکیکە لە ئەستیرە هەرە گەشەکانی ئەدەبی واقعی کوردوو ۰۰ ئەوەش بە پلەی یەکەم لەبەر ئەوەیە ۰۰ لەسەردەمیکا خۆی بە گەلو گیروگرفتەکانی بەستۆتەوەو ڕیگای سەرکەوتنی بۆ دەستنیشان کردووە ، لە دنیاشدا تاك تاکە نەبێ ئەو هەستە پیرۆزە نیشتمان‌پەروەریە لە نیو ئەدیبەکانا پەیدا نەبوو بوو بەڵکو نارمایی ڕەشی ڕژیمی دەزبەگی لەسەر زۆربەی گەلانی دنیا هەر مابوو ، هەستی نەتەوایەتی تازە تیشکی زیرینی لەدیوی کەلی ڕزگاری‌دا سەری بەدەر نابوو ۰۰ ئەوەش شانازی‌یەکی گەورەیە بۆ ئەدەبەکەمان کە لە سەدەی (١٧ـ١٨) بە فەرمیکی سەری لە تویکڵی ئەدەبی واقعی و شۆرشگیری دەرهێنابێ ۰۰ سەرچاوەی ئیلهامی خانی ئەو شتانەی خوارەوەبوە[٩] ۰

١ ـ سروشتە جوانەکەی کوردستان ۰

٢ ـ زۆرداری و زوڵمی (عثمانیە) داگیرکەرەکانی لە کوردەکانی ناوچەی بایەزید بە تایبەتی و کوردستان بەگشتی ۰

٣ ـ خوێندنەوەی هونراوەکانی (عەلی حەریری)و (مەلای جزیری)و (مەلای باتی)و (فەقی تەیران) ۰۰

بەرهەمەکانی ئەحمەدی خانی (٢) ۰۰

خانی سێ بەرهەمی کوردی بۆ جێ هیشتووین ۰۰

١ـ فەرهەنگوکی (نەوبەهار) لە ساڵی (١٦٨٣) زاینی نەواوی کردووە ۰۰ بەهونراوە دایناندەوەو تا ئیستا دووجار چاپکراوە ۰

٢ ـ عەقیدەو ئیمان ۰ بریتی‌یەلە (٧١) هونراوە ۰ تا ئیستا یەکجار چاپکراوە ۰

٣ ـ چیروکی مەمو زین لە ساڵی (١٦٩٤) زاینی تەواوی کردووە ۰۰ تا ئیستا (١٨) جار بەزمانی (ئەلمانیو فەرەنسیو تورکیو عەرەبیو فارسیو ئەرمەنیو موکریانی) چاپکراوە ۰۰

(١) کوردستانو جوولانەوەی نەتەوەی کورد ۰۰ چاپی دووەم لاپەرە (٥٥) ۰

(٢) کوردەکان ـ باسیل نکیتین ١٩٦٧ دار الروائع ـ بیروت ـ لاپەرە (٢٣٥) ۰

(٣) میژووی ئەدەبی کوردی ـ ماموستا علاءالدین سجادی ـ چاپی یەکەمین لاپەرە (١٩٠) ۰

(٤) چیروکی مەمو زین ـ شاکر فتاح ـ ساڵی ١٩٦٩ لاپەرە ـ١٣ـ ۰

(٥) هەمان سەرچاوەی سەرەوە ۰۰

٧ پرسیارو

نووسەرو ڕۆشنبیرانی کوردستان

وەڵامی ماموستا محمد مولود ـ مەم ـ

ممتاز حیدری

پ : نووسینی کوردی لە کەیەوە باوە ؟

وەڵامی پرسیاری یەکەم : نووسینی کوردی لە کەیەوە (باوە) ؟ بەڵای منەوە وشەی (باو) ماناییکی فراوانی هەیە، کە دەڵێین : فلانە شت (باوە)ە واتا خەڵکی وەکو پێویستیک وەکو شتێکی ئاسایی‌یەکی لێ‌هاتووە ، وەریان گرتوەو بێ گرێو کۆسپ بە کاریان هێناوە و بەکاری دەبەن ۰ بەم پێیە بۆ وەڵامی پرسیارەکەت دەبێ بڵێم :ـ نوسینی کوردی لە ئیستامان ، هەر لەڕۆژی دامەزراندنیەوە لە ١٧ی تەموزی ٩٦٨ هەستی بەم واقعە چەوتە ئاراوایە کردو کوردستان ڕابگەیەنن ۰ وە بۆ دەدات کە ئەم چونیەتیە پتر ڕوون کردنەوە دەڵێم :ـ ئیستعمار بە بڕوخێنیت وە گەلی کورد لە عیراق لەو بەندو کۆتە ڕزگار بکات ۰۰ هیوادارم دواوەی ئەرکەکانیان دادەبین هەر ئەمەندە دەستی پێوەدەگرن تا خزمەتی ئامانجەکانیان دەکات ۰

پ ـ ئیستاکە چ ڕێبازێ لە بزووتنەوەی ڕۆشنبیری و ئەدەبی کوردی‌دا هەیە ؟

وەڵامی پرسیاری حەوتەم :ـ ئەگەر چی ، پرسیارەکە بەڵای منەوە نەخێتیک « ئاڵۆزو تێکەڵاوە » بەڵام پێم خۆشە لەبابەت بزوتنەوەی ڕۆشنبیری لە وڵاتەکەماندا ئەم ڕوداوە سەیرەت بۆ بگێرمەوە :ـ

سەردەمێك لە شەقڵاوە فەرمانبەر بووم ، شەقڵاوەش وەکو خۆت شارەزای دێیەکی گەورەیە و لەلایەنی خوێندەواری و ڕۆشنبیری پاش کەوتوە ، زۆربەی ڕۆشنبیرەکانی معلم و فرمانبەرەکان بوون ۰

زۆژێك قائمقام بەگ فرمانی داکە : دەبێ (یانە) یەك بکریتەوەو ئەمانە لەوێدا کۆببنەوە چونکی لە شانو شەوکەتی ئەفەندیەکان ناوەشێتەوە لەچایخانەو دوکانەکاندا تێکەڵ بە خەڵکە ڕەشبو ڕوتەکە نەخوێندەوارە پاشکەوتوەکە ببن !!! ئەوە بو (یانەکە)ی عبدالرحمن زەبیحی (لە بلاوکراوەکانی کۆماری مللی کوردستان لە مەهابادە) پیرەمێرد لە (ژین) ۰ ئەمانە هەندیك دەنگ بەرزبونەوە کە « ئەمە ڕەوانی‌یە چەند ڕۆشنبیرو خوێندە وارێك» «کە وەك دەزمانی چاو بون » لە خەڵکەکە جودا بکریتەوە کە ڕەنگە تا ڕادەیێك ببنە هۆی چاو کردنەوەو هۆشیار کردنەوەی خەڵکەکە ، بەڵام بێ سوود بو ۰۰۰ ئەمەش بووە ئیجرا بکرێو ۰۰۰ (یانە) کە کرایەوەو لەدوایدا بو بە قومار خانەو ئیستاش هەر وەکو خۆیەتی » ۰

گەلی کورد هەرگیز پێی ڕازی جۆرێك دەوریان لەگەشەکردنو نەبوەو پێی ڕازی نابێ ، لەبەر پەرەپێدانی نووسینی کوردی ئەمە ، کۆماری عیراقی گێراوە ، بەڵام ئەو بلاوکراوانە « وەکو دەبێ وابێ » مەبەستی ئیستامان ، هەر لەڕۆژی دامەزراندنیەوە لە ١٧ی تموزی ٩٦٨ هەستی بەم واقعە خۆیان بەو هۆیانەوە بەخەڵکی چەوتە ئاراوایە کردو کوردستان ڕابگەیەنن ۰ وەکو شتێکی ئاراستەزووکراو ، وەریان گرتوەو بێ گرێو کۆسپ بە کاریان هێناوە و بەکاری دەبەن ۰ بەم پێیە بۆ وەڵامی پرسیارەکەت دەبێ بڵێم :ـ نوسینی کوردی لە ئیستعماریە بروخێنیت وە گەلی کورد لە عیراق لەو بەندو کۆتە ڕزگار بکات ۰۰ هیوادارم دواوەی ئەرکەکانیان دادەبین هەر ئەمەندە دەستی پێوەدەگرن تا خزمەتی ئامانجەکانیان دەکات ۰

پ : نوسەرە پیشرەوەکانی کورد کێ بوون ؟ وە بە چ هۆیەك نوسینەکانیان بلاو کردۆتەوە ؟

وەڵامی پرسیاری چوارەم :ـ ئەوانەی من نوسینەکانم خوێندونەتەوەو لە یاد مانە ئەمانەن : (کوردی و مەڕپوانی) ابراهیم احمد شاکر فتاح ، ئەمانەم لە « دیاری لاوان و یادگاری لاوان » ناسیون ۰ حسین حوزنی موکریانی (لە بلاوکراوە میژویەکانی) ۰ کامەران و جەلادەت بەدرخان (لە ئاهاوارو بلاوکراوەکانی سوریاو لبنان) علاءالدین سجادی لە (گەلاوێژ ، ع ۰و ۰ نوری ـ لە کتێبی (لە ولاتە ئاوەمیزادە سەر بەستەکانا)کە هاوڵدە لاسکی وەری گیرابوو چەند شتێکی دیکەی ۰۰ عبدالرحمن زەبیحی (لە بلاوکراوەکانی کۆماری مللی کوردستان لە مەهابادە) پیرەمێرد لە (ژین) ۰ ئەمانە هەندیك دەنگ بەرزبونەوە کە لەو سەرەبەنن کە لەو سەرەبەڵای منەوە پێشەنگی کاروانی کوردی نووسەکانن ۰

پ : کام ڕۆژنامەو کتێبی کوردی تان بۆ یەکەم جار خوێندوتەوەو ناوەرۆکی چۆن بوە ؟ هەرودها چاك ترین ڕۆژاری کوردی کامەیان بوەو لە بەرچی ؟

وەڵامی پرسیاری پێنجەم :ـ لە وەڵامی پرسیاری پێشو ، ناوی ئەو کتیبو ڕۆژنامانەم برد کە لە کاتی خویدا خوێندو منەوە ناوەرۆکی ئەمانە بە چەند دێڕێك نانوسرێن بەڵام چاکترین ڕۆژاری کوردی بەڵای منەوە ، ڕۆژاری گەولاێژ بووەو پاشدان ڕۆژاری (هیوا) ۰۰ چونکی ئەمانە پتر بە دڵو میشکی خەڵکی کوردستانەوە دەنووسان ۰

پ : بە پێی ناگاداریتان حزبە سیاسی‌یەکان واتە (هیوا ، ڕزگاری ، شۆرش پارتی‌دیموکراتی کوردستان ، حزبی شیوعی) دەوریان لە پەرەپێدانی نووسین و ڕۆشنبیری کوردی چ بوە ؟

وەڵامی پرسیاری شەشەم : بێ‌گومان ، بلاوکراوەکانی ئەم حزبە سیاسیانە « ئەوانەی بنێم پێ بەپیستی نابێ ۰

پ ـ یانزە ئەستێرە گرنۆش بۆ ڕۆژ ئەبەن ـ

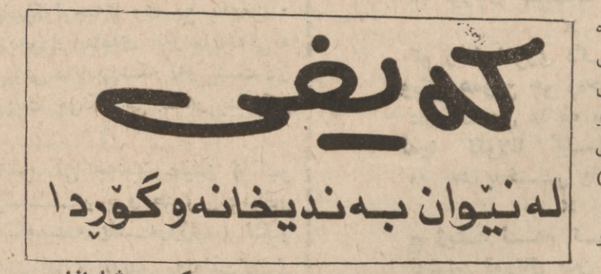
دایە ۰۰ دایە ۰۰ بە هەردوو چاوە کزە پیرۆزەکانت ۰۰۰ لەبەر (پێما) ۰۰ گوند گوند ۰۰ شار ۰۰ شار ۰۰ لە ـ ئاسیای ـ کۆنم بینی ۰۰ لەم لاو ئەو لای نیگای چاوت ـ افریقایی ـ چۆل ۰۰۰ دەریا بێ‌ماسی‌یەکانی ـ ئەوڕوپام ـ دی ۰۰ بە تیشکی بلاوی نیگاکان هیچ قوژبنی جیهان نەما ۰۰۰ دووری لە ئاسمانا نەمایەك ـ یەك وێنەکانی نەگرم ۰۰۰ لە زۆر شوێنا ـ شۆڕشم ـ دی هەڵواسرابوو ۰۰ لەبێ ئاوی ـ ئەخلاقم ـ ئەدی خنکابوو ۰۰۰ لە زۆر لا ـ دڵسۆزی ـ قاتبوو ۰۰۰ بەڵام دایە چاوەکانت کاتی ـ گڵێنەی ـ ڕژێنرا کوێربوو لە سلێمانی ـ چوار چرا ـ لە شت لەت لەتدا بەشکرا ۰۰ کەچی ئێستا بە چاوە کوێرە پێڕۆژەکانت لەبەر ـ پێی ـ تۆ ـ جیهانێکی ڕوون ئەبینم۰۰ جیهانی ـ من ـ ئاسمانێکی گەش ئەبینم ۰۰ لە ماڵی خۆم ۰۰ دراوسێم ۰۰ ئەم دیو ئەو دیوی کۆڵان بەسەرمانا وەکو خێرات بڕوای مرۆڤایەتی بەش ئەکرێ ۰۰۰ با چاو ـ کز ـ بێ ڤێتنام ـ فەلەستین ـ مۆزەمبیق ـ ئەمەریکای لاتینی ـ خوێنو شادەماری لەشی گشت مرۆڤە ـ شۆڕش ـ گێڕی ـ دڵسۆزی ـ ئەخلاقی ـ ئەوە‌یە کە ئەو ڕژیمانەی کورد لەژێر ئالایاندا دەژێنێعترافیان بە بوونی ئەتەوەی کورد نەکردوە ، بێ‌گومان ئەمەش واقعیکی ئیستعماری ڕەگەز پەرستی‌ی فاشستی‌یە کە بە کوردی نوسراون » بە دیارە چەندە حەزیزو غەریبو بێ کەیفین ئینجا پێی دەڵێ کە گەیشتیە سەرحەدی بابانو عیلەکەی جاف ئەوا هەرەوەك بارانی یەکەم مانگی بەهار فرمێسکی ئەفسووسی هەڵبڕێژە و لە قوڕبنیشە بۆ کەیفی چونکە لە ئەستەمبول لە (حەپسی ژێری زەمین) ئەسیرە !!

لێرەدا مەبەستی حاجی نە (حەپسی ژێری زەمین) (گۆڕ)ەکەك (بەندیخانە) هەرەوەك کاك ئەردەلان بۆی چووە ، چونکە ئەگەر مەبەستی لە گرتنو بەندکردنی کەیفی بایە ئەوا باسی فرمیسك هەڵڕشتنو قوڕپێوانی نەدەکردو هەروەکو ئاشکراشە ئەسیرو بەندی سیاسی بەشینو ڕۆڕۆ بەرنادرێن بەڵکوو بە پێشکەشکردنی پڕۆتستۆو ناڕەزایی دەربڕینو ڕاست بوونەوەی میللەتەو گەلێ ڕێگای تر دەبێ ۰

وە حاجی لە هەمان هەڵبەستدا لە تاکە شیعرێکیا کە بەتورکی هێناویەتیەوەو ووشەی (صغیر)ی بۆ ساڵی کۆچی دوایی کەیفی داناوە کە بە لێکدانەوەی (ئەبجەد) دەکاتە ١٣٠٠ی کۆچی هەروەك دەڵێ :ـ

کیردر بومصیبت عظیم
واقعەدر[١]
(صغیر)[٢] در یازلە تاریخ
خامەء مشکین
دوا قسەشم ئەوەیەو دەڵیم

ئەگەر کاك ئەردەڵان لەکاتی هێنانەوەی نمونەی شیعری بڕوانە ل : ٧



کەیفی

لەنێوان بەندیخانەو گۆڕدا

ـ کەریم شارازا ـ

هاوڕێی خۆشەویست و دڵسۆزی داینەوە کە لە ساڵی (١٣٠٠) ی کۆچی لە شاری (ڕۆما) کە مەبەستی لە (ئەستەمبۆڵ)ە لە دایکبووە و دەربەدەری سەری ناوەتەوە ۰

حاجی لە هەڵبەستەکەی دواڵە بای سەبای مەوەستە کۆچی دوایی (کەیفی) بەووڵاتی کوردستان بگەیەنێ و پێی دەڵێ :ـ

سبەی مەوەستە وەڵامێ بگەینە خاکی ووڵات

لە لاپەڕەی هەشتی ژمارە (١٤٢)ی ڕۆژنامەی هاوکاری خوشەویستدا لەژێر ناوی (تۆمار)دا چاوم بەم دوو تاکە شیعرەی شاعیری نەمری کورد (حاجی قادری کۆیی) کەوت :

کە چوویتە سەرحەدی بابانو
عیلەکەی جافان
بگریە هەروەکوو بارانی
مانگی (فەروەردین)
لە قوڕ بنیشە بڵێ ۰۰۰۰
قەومو قیلە هاوارە
ئەسیرە (کەیفی) لە ڕۆما
لە حەپسی ژێری زەمین

لە شێرکردنەوەو مانا لێدانەوەی ئەو دوو تاکە شیعرەدا کاك « ئەردەلان » ناوێك لە دێری شانزەهەمی (تۆمار)ەکەیدا بەم جۆرەی خوارەوە سەری لە مەبەستر ماناکەیان دەرچووە :

(حاجی قادر ۰۰ هەرچەندە خویشی ئاوارەی دەستی خزمانی کوردەڕیمان بووە بەڵام کە ئەبیستێ (کەیفی) هاوڕێی لە لا ڕۆما گیراوە ئازەرەی لەلا نامێنێو پەنا ئەباتەوە بەر قەومو قیلەو خزمانی کوردەواری ۰۰ و هاواریان لێ ئەکات کە فریای‌کەون ۰)

وا دیارە کاکە (ئەردەلان) ئەم دوو تاکە شیعرەی حاجی لەبەر نروسیوەتەوەو چاوێکی بە دیوانەکەیدا نەخشاندووە کە لەلاپەڕەی (٤٦) دا لە ژێر ناوی (شێوەن بۆ کەیفی) ، چاوی بە هەڵبەستێکی بیستو پێنج تاکی‌ی دەکەوێ کە حاجی نەمر بەبۆنەی کۆچی دوایی (کەیفی) جوانرویی ای

پێنج خشتەکی لەسەر شیعرێکی هێمن

ئەی وەتەن بۆ میللەتی کوردسافو بێگەردم ئەمن
سەنگەری سەختو قەڵای ئاسنو بەردم ئەمن
ڕابەری ڕێگەی خەباتی میللەتی کوردم ئەمن
« گەنج توشی ڕەنجەڕۆی‌ی‌وحەسرەتو دەردم ئەمن »
« قەد لەدەست ئەم چەرخە سپلە نابەزم مەردم ئەمن »
جەنەتی من خاکی کوردەغەیری ئەو خاکم نیە
گەر لەدەس بروا ژیانونانو خوراکم نیە
هەردوچاوم کوێرە بێ ئەونوری ڕۆناکم نیە
« من لەڕۆمەو تانەوو ڕنجبرودار باکم نیە »
« لەت لەتم کەن بەکوزن هیشتا ئەلیم کوردم ئەمن »
کوردمو کوردیکی مەردم هەربەسەربەستی ئەژیم
خاکی کوردستانی خوم نادەم بەجنات و النعیم
ئەی برادەر خوتئەزانی چیم ئەوێ و طالب بە چیم
« عاشقی چاوی کەژاڵو گەردەنی پر خال نیم
« عاشقی گیوو تەلانو بەندەنو بەردم ئەمن »
من کەسەربازی گەلی کوردم بەراستی پیت بلیم
هەول ئەدەم بو میللەتم تابێ‌لەبەر دوژمن هەلیم
پارە پارەم کەن لەربی سەختی ژیان هەر حەق ئەلیم
« گەر لە برسانو لە بەربێ‌بەرگی ئەمرو ڕەق هەلیم
نورگەری بیگانە ناکەم تالەسەر عەردم ئەمن »

Institut Kurde de paris

پاشماوەی : والت ویتمان ...

ئەڤژایە سەر چەناگەم

ئیدی ئەم هۆنراوەیەی (دەهۆل لێدان) لە چاپی داهاتوودا خستە ناو (پەلکە گیا)و بەم جۆرە هەر شتنکی تازەی هەبوایە بۆی زیاد ئەکردو زۆرجاریش لێی فڕێ ئەدا .. و هەندی لە ڕەخنەگرەکان لەو بڕوایەدان کە چاپی حەفتەمی (پەلکە گیا) ١٨٨١ - ١٨٨٢ ز پۆپەی هەڵچوون و داهێنانو بەرچاو ڕۆنی و بەپیتی شاعیریەتی (ویتمان)ە کەچی (ویتمان) خۆی چاپی نۆیەمی بەلاوە لە چاپەکانی پێشوو پوختەو ڕوختەترو پێگەیشتووترە ، هەروەکو لە پێشەکی چاپێ لە (ویتمان) کرد قالبی کۆن بشکێنێ و زنجیرو کۆتی کێشی و سەروای کۆن و جۆراوەی لاسایی بپسێنێ و ڕێچکەیەکی تازە بگرێ لە شیعر هۆنینەوەدا کە گوێ نادا تەکێش و سەروای کۆن بەلام لەگەڵ ئەوەشدا ئاوازوکێشا خاڵی نییە ، شیعرەکانی لە ناخەوە ئاوازێکیان لێ هەڵئەقوڵێ کە بە ڕکوێ ئەکوێ بەلام وەک شیعرەکانی پێشو بە چاو نادیترێ ، هەروەکو دڵداری نیشتمان و خاک و وڵات هاندەرێکی تر بوو و (خۆی لە حزبی خاکی ئازاد بوو و دژی پەرەسەندنی دیلایەتی ئەجنگا .. جیمس میللەر) وەک شۆڕش نانەوەی خۆش کرد :

بانگی من بۆ جەنگە ،
من ئاگری شۆڕش خۆش ئەکەم

بێ گومان جەنگێزو شۆڕش کردن دژی ڕژیمی بەندایەتی و چەوساندنەوەو ڕەتاندنی مرۆڤ .. ئەمانەو گەلی هۆو هاندەری تریش کاریگیان کرد کە (پەلکە گیا) بەو شێوە بێتە کایەوە کە (ویتمان) توانی (بۆ یەکەم جار لە مێژوودا لێهاتنی شیعری نوێ تا ئەوپەڕی بەکاربێنی)و ئەگەرچی چاپی یەکەمی وەک گوتمان شتێکی وای لێ نەفڕۆشرا بەڵام لەچاپەکانی داهاتوودا ئەوندە بە هەڕمێن بوو کە بەبەر نەئەکەوت .

(پەلکە گیا) هەندی شیعری جنسی بێ پەردەی تیایە ، کە ڕووکەشەکەی نەختێ بەگران ئەکەوێتە بەرچاو بەڵام ئەگەر بە قوڵی سەیری بکرێ گیانی دراماو هێزێکی قوڵتری لەم ڕووکەشە تیا ئەگەڕێ ، ئەم نیشانەیەش بووە هۆی ئەوە کە زۆر کەس لە دیوانەکەی بڕوێتەوە و هەر جارێکی کە چاپیشی ئەکردەوم هەندێکی براوەری ئەدۆراند ، تەنانەت لەگەل (ئەمرسون) کە یەکەم هاندەری بوو لە سەرەتاوە ، کەوتە مل ملانەو قڕەقڕو حەفتو هەشتکی زۆریان کرد ، بەڵام (ویتمان) لەسەر قسەو بڕوای خۆی نەهاتەخوارەوە ..

(ویتمان) وەک شاعیرێکی شاعیر لەگەل ئەوەشما کە لە دیوانەکەیدا داوای لەدایک بوونی شیعری ئەمریکی ئەکردو خەباتی بۆ ئەکرد بەڵام بە چاوێکی فراوان سەیری ئەکردو تەنگەبەری هەڵنمایەتی نەیئەتوانێ بەسەریا زاڵبێ یا ڕێگای پەلهاویشتنی لێ بگرێ و ئەو (من)ەی کە بە زۆری لە شیعرەکانیا دەرئەکەوێ منێکە لە ناخی خۆیەوە انطلاق ئەکاو هەر فراوان ئەبێ و لێک ئەکشێ تا گەلەکەی هەموو بەخۆیەوە هەڵئەگرێ و تەنانەت وای لێدێ مرۆڤایەتی تیا ئەناوێتەوە ، تاکە باسێکی ڕەسەنی شاعیری ڕاستگۆبێت (ویتمان) چۆن ڕابوردو نیشان بدات نەیستووە لە ڕابوردوو بخنکێنێ ئاوا پێشیلیشی نەکردووە ،

پاشماوەی : پاش ٣٢

ساڵ جەنگ ....

ولاتی خۆی .. پاش حەوت ساڵ ئاوارەیی خووی داوەتەوە نووسین چ لە ڕووی ڕۆژنامەگەریەوە .. چ لە ڕووی شیعرەوە .. ئەهرینبورگ وەک زۆربەی نوسەران و شاعیرە ئازادو سەربەستەکانی جیهان هەستی بە مەترسی سەرهەڵدانی فاشیزم کردوەو قەڵەمەکەی خستۆتە کار بۆ دوژمنایەتی کردنی ئەم بیروباوەرە ..

لە ساڵی ١٩٣٦دا لە ئەڵمانیا شەڕی ئەهلی ئەسپانیای بەرپاکردوە .. ئەهرینبورگ تەنیا بە قەڵەم بەرگری لە ئەسپانیا نەکردوە. بەڵکو چۆتە ئەسپانیاو شانبەشانی نووسەری بەناوبانگی ئەمەریکا (ئارنسیت هێمنگوای) ڕۆژو مانگی خۆی لە سەنگەرو ئۆردوگاکاندا بەسەربردوە .. بەرهەمی ڕەنجی تێکۆشانی ئەهرینبورگ لەم بەشداریەیدا ڕیزلێگرتنی گەلی ئەسپانیاو هەموو گەلانی تری جیهان بووە .. یەکێتی سۆڤیەت نیشانەی ئەستێرەی سووری پێ بەخشیوە .. پاش تەواو بوونی ئەم شەڕە کەڕاوەتەوە پاریس لە گاتی هێرش بردنەکەی سوپای هتلەر بۆ سەر پاریس ئەهرینبورگ دەورێکی باڵای دیوە لەم ڕووداوانەدا .. وەتوانیویەتی کارەساتەکەی پێ ڕیس لە کێبکاتەوە بە ناوی (ڕووخانی فەرەنسا) .. کە سوپای هتلەر ڕۆی کردۆتە یەکێتی سۆڤیەت .. ئیلیا ئەهرینبورگ بە پەلە گەڕاوەتەوە سۆڤیەتو شانبەشانی ڕەشکەنجەیدا ڕەستاوە .

شێوەی ئەم خەباتەی ئەهرینبورگ هەڵگرتنی (چاپخانەیەکی بچووک) لەگەل جانتایەکی پڕ کاغەز بووە .

ئەو کاتەی ئیشی وکاری ڕۆژانەی تەواو بووە ، دەستی داوەتە شیعر نووسینو هەتا بەرهەمی دووەمی لە ڕۆژانی شەڕدا بڵاوکردۆتەوە بەناوی (ئەمانەتو سەربەستی) .

هەر لەسەر ئەم تێکۆشانو وەرەبەرنەدانەی ئەهرینبورگ بوو دەوڵەتی سۆڤیەت بەرزترین ئەستێرەی پێ بەخشی کە ئەستێرەی (لینین) بوو . وە لە دواییدا هەڵیژێردرا بۆ ئەندامێتی ئەنجومەنی بەرزی یەکێتی سۆڤیەت .

ئەهرینبورگ لەکانی حوکمڕانی ستالینو خرۆشۆفو کەوتۆتە شەڕە قسەو ڕەخنەگرتن نە سەرکردەکانی سۆڤیەتو حیزبیو کۆمۆنیسی سۆڤیەت ، ئەمەش زۆر بە ڕشکرایی لە چیرۆکەکانی (توانەوەی بەفر) و (بەهار)دا دەردەکەوێ ..

خرۆشۆف لەسەر ئەم ئازایەتیەی ئەهرینبورگ بە تونترین شێوە تێی دواوەو بە (تێکدەری هۆشیاریو ژەهراوی کردنی بیری لاوەکانی) داناوە . هەروەها جێی ڕەخنەی زۆربەی نووسەرە کۆمۆنیستەکانی جیهان بووە کە گوایە لە مەسەلەی شۆڕش نەیەوێ بیری بورژوازی خۆی بلاوبکاتەوە .

پاشماوەی : کیفی ..

بۆکونرتە باسەکانی تۆمارەکەی سەرنجێکی بدابایە سەرچاوەی شیعرەکان ئەوا زۆر دوور دەکەوتەوە لە بەسەرچوون لە مانالێدانەوەو مەبەست دەربڕینی شیعرەکان . لەگەڵ ڕێزو سڵاومان بۆ کاکە ئەردەڵان .

کەریم شارەزا

(١) دیوانی حاجی قادری کۆیی چ ٣ ل ٤٨ .

(٢) ص غ ی ر = صغیر .
٩٠ + ١٠٠٠ + ١٠ + ٢٠٠
= ١٣٠٠ی کۆچی

پاشماوەی : ئیلیا ...

نێوان فێتنامی سەروو فێتنامی خوارو .

بەشی پازدەهەم :

بە شێوەیەکی ئاشتیانە ڕێگەی یەکگرتنی فێتنام تەگیرێتە بەرو بۆ ئەم مەبەستە هەردو لایەنەکەی فێتنام گفتوگۆ ئەکەنو نابێ کەس دەستبخاتە کاروباریانەوەو هیچ لایەنێکیان بۆیان نیەخاکی ئەوی تر داگیربکا .

وە هێلی حەدەی پانی ، حاڵی حازر وەکو هێلی تەقە ڕاوەستاندن ئەناسرێو ئەمە شتێکی یەکجاریو سیاسی نیە وەکو لە ڕێکەوتنەکانی ١٩٥٤ی جنێفدا هاتوە . بەڵکو لەگەڵ یەکگرتنەوەی فێتنامدا ئیتر ئیشی پێ ناکرێ .

سەرو و خواروی فێتنام پەیمان ئەدەن کە توخنی ناوچەی چەك لێدامالراو نەکەونو هێلی وەختی تەقە ڕاوەستاندنیش نەشکێنن .

فێتنامی دیموکراتیو فێتنامی خوارو گفتوگۆی بە پەنە ئەکەن بۆ گێڕانەوەی پەیوەندیەکانی نێوانیان بۆ ڕادەیەکی ئاسایی و بە هەمو ڕویەکەوە بەتایبەتی چارەسەرکردنی گیروگرفتی هاتوچۆی هاووڵاتیەکان لەم بەرو ئەوبەری هێلی تەقە .

وە دەولەتانی بێگانە کۆبونەوە بە هەمو جۆلانەوەیەکی سوپایی لە کەمبودیاو لاوس ئەهێنن و هەمو هێزەکانیان و چەکو جبەخانەکانیان ئەکشێننەوەو بڕیار ئەدەن کە بەهیچ شێوەیەک هێرشی سوپایی نەکەنە سەر ئەم وڵاتانە .

وە گیروگرفتەکانی ناوخۆی کەمبودیاو لاوس لە لایەن خەڵکی ئەم دو وڵاتەوەچارەسەر ئەکرێ بە بێدەسدرێژی هیچ لایەنێکی بێگانە .

هەروەها پێویستە گیروگرفتەکانی دەوڵەتانی هیندی چینی لەسەر بنەڕەتی ڕێزگرتنی سەربەخۆیی و دەسەلاتو ئازادی خاکی ئەم وڵاتانەو دەستتێنەخستنە کاروبارییانەوە چارەسەربکرێ .

بابەتی هەشتەم :

پەیوەندیەکانی نێوان ئەمەریکاو ئۆماری فێتنامی دیموکراتی .

بەشی بیستەی یەکەم :

ئەمەریکا چاوەڕوانی بەوە ئەکا کە ئەم ڕێکەوتنە ببێتە هۆی جێگیرکردنی ئاشتی لەفێتنامو هیندی چینیو خواروی ڕۆژهەڵاتی ئاسیا .

بابەتی نۆهەم :

چەند بەندێکی هەمەجۆر :

لەگەل مۆرکردنی بەم پەیمانە لەلایەن نوێنەرانی لایەنەکانی کۆڕەکەی پاریسەوە ئەبێ بەندەکانیو هەمو پرۆ تۆکۆلەکانی بە تەواویو بە وردی جێبەجێ بکەن .

لە ٢٧ی کانونی دووەمی ١٩٧٣دا ئەم ڕێکەوتنە بە زمانی فێتنامیو ئینگلیزی لە پاریس نوسرا .

پاشماوەی : سەرنجێك لە میژوی

ڕەوایی بکات .. ئەم میرە چوار کوڕی لەپاش خۆی بە جێماوە (محمد ، حسین ، ڕستم ، سلیمان) وە میر ابراهیم سێ ئەهێشتو دەستی کرد بە کوڕی لەپاش خۆی بە جێماوە (میر ، میر سلیمان) لەگەل هەموکەلانی هیندی چینیدا ، هەروەها ئەمەریکا بەشداری نەکا لە سازکردنی بڕینەکانیو هەموکەلانی دروستکردنەوەی فێتنام .

بەشی بیستو دوهەم :

کۆتایی پێهێنانی جەنگو جێگیرکردنی ئاشتیو جێبەجێ کردنی تەواوی ڕێکەوتنەکە ئەبنە هۆی بەستنی پەیوەندی نوێ لە نێوان ئەمەریکاو فێتنامی دیموکراتی لەماوەی ٢٠ ساڵی داهاتوودا .

بابەتی بیستو سێیەم :

ئەنجامی ئەم ڕێکەوتنە بۆ وڵاتانی هیندوچینی تر .

ئەم ڕێکەوتنە ئەبێتە هۆی ئەوەی کە هەموو هێزە بیانیەکان لە وڵاتانی لاوس و کەمبودیا و ڤیتنامی باشور بکشێنەوە و ئەو وڵاتانە بە تەواوی سەربەخۆ و بێلایەن بمێننەوە .

بابەتی بیست و چوارەم :

ئەنجامی ئەم ڕێکەوتنە بۆ ئەمەریکا .

ئەم ڕێکەوتنە ئەبێتە هۆی ئەوەی کە ئەمەریکا بە ئاشتی و بە ڕێزەوە لە شەڕەکە بکشێتەوە و ئەو هەموو دیلانەی لە دەستی ڤیتکۆنگ ئازاد ئەکرێن .

بابەتی بیست و پێنجەم :

ئەنجامی ئەم ڕێکەوتنە بۆ ئەمەریکا .

ئەم ڕێکەوتنە ئەبێتە هۆی ئەوەی کە ئەمەریکا بە ئاشتی و بە ڕێزەوە لە شەڕەکە بکشێتەوە و ئەو هەموو دیلانەی لە دەستی ڤیتکۆنگ ئازاد ئەکرێن .

بابەتی بیست و شەشەم :

لێژنەی سوپایی یەکەلاوەکانو لێژنەی چاودێری کردنی دەوڵەتان .

بەشی شازدەهەم :

لێژنەیەکی سوپایی لە نوێنەرانی چوار لایەنەکە پێک ئەهێنرێو بەپێی بنەڕەتەکانی ڕاوێژکردنو گشتی دەنگو ڕێزگرتنی ئوسوڵی سەربەخۆیی ئەجوڵێنەوە بۆ جێبەجێ کردنی بەندەکانی ڕێکەوتنەکە ، وە ئەم لێژنەیە پاش ٦٠ ڕۆژ لە کشانەوەی هێزەکانی ئەمەریکاو هاوپەیمانەکانیو بەرەڵا کردنی دیلەکان هەڵئەوەشێنرێتەوە .

بەشی هەژدەهەم :

لەگەل بڵاوکردنەوەی ئەم ڕێکەوتنەدا حکومەتی سەرکۆنو حکومەتی شۆڕشگێڕی ئەخنی فێتنامی خوارو لێژنەیەیی سوپایی تێکەڵاو دائەمەزرێنن بۆ جێبەجێ کردنی بەشەسوپاییەکانی ئەم ڕێکەوتنە .

بەشی هەژدەهەم :

لێژنەیەك لە دەوڵەتان پێك دێت بۆ چاودێری کردنو سەرپشتی کردن لە دوای مۆرکردنی پەیمانەکە لەئەنجامی هۆشیاریو ژەهراوی کردنی بیری لاوەکانی) داناوە . هەروەها جێی ڕەخنەی زۆربەی نووسەرە کۆمۆنیستەکانی جیهان بووە کە گوایە لە مەسەلەی شۆڕش نەیەوێ بیری بورژوازی خۆی بلاوبکاتەوە .

بەشی نۆزدەهەم :

هەردولا پێك هاتن لەسەر بەستنی کۆڕێکی فراوان لەپاش (٣٠) ڕۆژ بڕیاندان بە ڕێکەوتنەیەو کە بڵاوکرانەوەو جێگیرکردنی ئاشتی لەهیندوچینیو خواروی ڕۆژهەڵاتی ئاسیا بکا .

بابەتی نۆهەم :

چەند بەندێکی هەمەجۆر :

لەگەل مۆرکردنی بەم پەیمانە لەلایەن نوێنەرانی لایەنەکانی کۆڕەکەی پاریسەوە ئەبێ بەندەکانیو هەمو پرۆتۆکۆلەکانی بە تەواویو بە وردی جێبەجێ بکەن .

لە ٢٧ی کانونی دووەمی ١٩٧٣دا ئەم ڕێکەوتنە بە زمانی فێتنامیو ئینگلیزی لە پاریس نوسرا .

دیموکراتی .

بەشی بیستەی یەکەم :

ئەمەریکا چاوەڕوانی بەوە ئەکا کە ئەم ڕێکەوتنە ببێتە هۆی جێگیرکردنی ئاشتی لەفێتنامو هیندی چینیو خواروی ڕۆژهەڵاتی ئاسیا .

بابەتی نۆهەم :

چەند بەندێکی هەمەجۆر :

لەگەل مۆرکردنی بەم پەیمانە لەلایەن نوێنەرانی لایەنەکانی کۆڕەکەی پاریسەوە ئەبێ بەندەکانیو هەمو پرۆتۆکۆلەکانی بە تەواویو بە وردی جێبەجێ بکەن .

لە ٢٧ی کانونی دووەمی ١٩٧٣دا ئەم ڕێکەوتنە بە زمانی فێتنامیو ئینگلیزی لە پاریس نوسرا .

بابەتی بیست و سێیەم :

ئەنجامی ئەم ڕێکەوتنە بۆ وڵاتانی هیندوچینی تر .

ئەم ڕێکەوتنە ئەبێتە هۆی ئەوەی کە هەموو هێزە بیانیەکان لە وڵاتانی لاوس و کەمبودیا و ڤیتنامی باشور بکشێنەوە و ئەو وڵاتانە بە تەواوی سەربەخۆ و بێلایەن بمێننەوە .

بابەتی بیست و چوارەم :

ئەنجامی ئەم ڕێکەوتنە بۆ ئەمەریکا .

ئەم ڕێکەوتنە ئەبێتە هۆی ئەوەی کە ئەمەریکا بە ئاشتی و بە ڕێزەوە لە شەڕەکە بکشێتەوە و ئەو هەموو دیلانەی لە دەستی ڤیتکۆنگ ئازاد ئەکرێن .

بابەتی بیست و پێنجەم :

ئەنجامی ئەم ڕێکەوتنە بۆ ئەمەریکا .

ئەم ڕێکەوتنە ئەبێتە هۆی ئەوەی کە ئەمەریکا بە ئاشتی و بە ڕێزەوە لە شەڕەکە بکشێتەوە و ئەو هەموو دیلانەی لە دەستی ڤیتکۆنگ ئازاد ئەکرێن .

بابەتی بیست و شەشەم :

لێژنەی سوپایی یەکەلاوەکانو لێژنەی چاودێری کردنی دەوڵەتان .

بەشی شازدەهەم :

لێژنەیەکی سوپایی لە نوێنەرانی چوار لایەنەکە پێک ئەهێنرێو بەپێی بنەڕەتەکانی ڕاوێژکردنو گشتی دەنگو ڕێزگرتنی ئوسوڵی سەربەخۆیی ئەجوڵێنەوە بۆ جێبەجێ کردنی بەندەکانی ڕێکەوتنەکە ، وە ئەم لێژنەیە پاش ٦٠ ڕۆژ لە کشانەوەی هێزەکانی ئەمەریکاو هاوپەیمانەکانیو بەرەڵا کردنی دیلەکان هەڵئەوەشێنرێتەوە .

بەشی هەژدەهەم :

لەگەل بڵاوکردنەوەی ئەم ڕێکەوتنەدا حکومەتی سەرکۆنو حکومەتی شۆڕشگێڕی ئەخنی فێتنامی خوارو لێژنەیەیی سوپایی تێکەڵاو دائەمەزرێنن بۆ جێبەجێ کردنی بەشەسوپاییەکانی ئەم ڕێکەوتنە .

بەشی هەژدەهەم :

لێژنەیەك لە دەوڵەتان پێك دێت بۆ چاودێری کردنو سەرپشتی کردن لە دوای مۆرکردنی پەیمانەکە لەئەنجامی هۆشیاریو ژەهراوی کردنی بیری لاوەکانی) داناوە . هەروەها جێی ڕەخنەی زۆربەی نووسەرە کۆمۆنیستەکانی جیهان بووە کە گوایە لە مەسەلەی شۆڕش نەیەوێ بیری بورژوازی خۆی بلاوبکاتەوە .

بەڕەیز : بچیکی ...

فەندۆ بکا ئێستا ژیری (٤) ڕۆژە کۆڕ هاوکارنا هەفالا ... ژیانێ جەنگ بەهرێت تر ، ستراتیژ وازێ دەسکەفتن و دخوشن دانی ئەمن هەر ئێك ژوان سڤك بێرێت وڕبەرە بکەت . ئێك ڕوان ... وەگی :

حیبابێ ، حیبابێ(١)
کولیلکا دونابێ
بەژنا شێرەغابێ
شێرەغا بلبلە
سەر تابێ حیلە
میسمل دەربوو دەربوو
دکەسکەسورا تاری
خوهاڤێتە ڕۆباری
ڕۆباریێ مە نیە
ڕۆباریێ کەکۆیە
کەکو تو بخۆدێ کەی
سلافا لەمێ کەی
مەمێ چوبە سمیکێ
بکریت چکێت بیکی
بیکا مە ترکانە
سەربەرەکێ بانە
ئەوبەرێ کەلاشتی
شێرەك تێڤە کوشتی
شێرێ ماکە هاکە
دەستو بێ بشەحاکە
ئەو بارچەك بوو لوێ سترانێ ئەوا بچیك دبێژن دیاریەکێدا ئەف ... خوێی بدەنگەکێ ئەرمو دالە کودەنێنە گوتن مرۆف هەڤە حەس دکەت گوهێ خوبدەتێ .

(١) ئەزێ بەربسیار نیەم دڤان پارچادا ئەگەر گلەمسا هەبیت چونکو فولکلۆرێ کوورە نەوزاد ژێبەری

پاشماوەی : لایەرەیەکی ..

بەسەر جووتیاراندا دابەشی نەکرا و لەراستیدا خاوەن ملکەکان ئیمتیازەکانی خۆیان هەر پاراستبوو . لەوبارەوە حکوومەتی میللی ئازەربایجان زۆر لەکۆماری کوردستان لەپێشتر بوو . دیارە حکوومەتی نیشتمانی کوردستان جێبەجێی خۆی قایم نەکردبوو و لەگەڵ کۆنەپەرستی ئێرانیش لەشەڕدا بوو ، و بۆ ڕابەرێتیکی دادەنرێ .

Institut kurde de paris

خوێنەکی زیان بەخش



سەیری ئەوە هەموو دووکەڵە بکەن چ سێبەرێکی لەسەر دەوچاوی ئەو جگەرە کێشە دروست کردووە ، بیر لەوە بکەنەوە ئەو هەموو دووکەڵە لەبریتی ئۆکسجێنو هەوای پاك ئەچێتە سیەکانی جگەرە کێشەوەو لەجیاتی خوێنی پاك بکاتەوە ئەوەندەی تر پیس و رەشی ئەکات .



بزانن چەند دکتۆرو لێرنەی بەرزی پزیشکان وتویانە بەشی هەرە زۆری نەخۆشیی سەرپەتان لە جگەرە کێشانەوە پەیدا ئەبێت .

ئەمە جگە لەزیانی تەرو پارەو پول بەفیڕۆ چوونو گیرفان گرتنو هتدانی کەسی تریش بۆ فێر بونی ئەم خووە خراپە .

هەرچەندە جگەرە کێشان خووە ئەشبێت بە ئیدمان بەڵام واز لێهێنانی با نەختێکیش گران بێت هەر بەندە بە ئیرادەی مرۆڤەوە ، گەلێك کەس ئازایانە وازیان لێهێناوەو خۆیان لەم خووە زیان پەخشەرزگار کردووە .

بۆ خۆ رزگار کردنیش گەلێك کەس پێشنیازی جۆراو جۆریان کردووە ئەمانەی خوارەوە هەندێکیانن .

١ — یەکسەر بڕیار بدەو ازی لێ بهێنیتو جگەرەو شخارتەکەت فڕێ بدە .

٢ — هەرچەندە حەزت لەجگەرە کرد دەنکێ نوقول یان چکلێتی خوش بخۆ .

٣ — رۆژی ماوەیەکی باش بەبێ بگەری .

٤ — مەچۆرە ئەو جێگایانەی جگەرکێشیان زۆرتێدایە .

٥ — هەمیشە بیر لەوە بکەرەوە ئەوانەی لەخۆت بچوك ترن لە مالاّ وەکو براو خوشك وکچو کور فێری جگەرە کێشان نەبن کە ئەوەش هەر بەوەئەبێت جگەرەکێشش لەمالاّ نەبێت .

● چاوکردنی ئەمانەو هەندێ شتی تر ئەبنە هۆی یارمەتیدانی جگەرە کێش کەخۆی لەم بەلاّ ناخۆشەو دوربخاتەوە .

هەر چارەی نوسینێك ●●●

دەربارەی ، باری شێواوی ئەدەبەکەمان !

● ئەگەر درۆ لەگەل خۆمانانەکەین ، لە زۆر لاوە ، باری ژیانی هونەریو ئەدەبیمان شێواوە ، لە هەمویان شێواوتر لای « رەخنەگریەکەیەتی ! »..

فەرمون ، شتێکی سەرتان بۆ بگیڕمەوە :

● برادەرێکم پێی وتم :

ـ فلانە ئەدیبی هاوڕێم ، ساڵو نیویکە قسەم لەگەڵ ناکا.

ـ بۆچی ؟!

ـ چونکە کە یەکەم بەرهەمی ئەدەبی چاپ کرد ، رەخنەم لێ گرت ، رەخنەم بۆ ئەوەو لێ نەگرت زویری بکەم ، هەن مەبەستم بەرهەمە ئەدەبیەکەی بو !

● من بێ گومانم ، ئەگەر لەجیاتی « رەخنە لێ گرتن » .. « پیاهەلدانی بۆ بنوسیبایە » مەسەلەکە بە پێچەوانەوە ئەبو!

● هەرچی تائیستە ، بەناوی رەخنەوە لەلای ئێمە نوسراوە « بەشێکی زۆر کەمی نەبێت » نەیتوانیوە لە تاسیری « هاوڕێیەتی » و « زویرنەکردنی فلاّن و فیسار » دەرچێ .

ـ کەواتە لە فەرهەنگی رەخنەدا هەمویان بکوژێنەوە!

● کێ ئەتوانێ بڵێ من کەپێنوسەکەم گرتوە بەدەستەوە بۆ رەخنە ، حسابم بۆ گەورەو بچوکی » و « هاوڕێیەتی » نەکردوە ئەوسا ، مەسەلەئەدەبیەکە ؟!.

ـ کەس ، وەکەس و ... هیچ کەس ..

● ئێمە رەخنەمان بەمانای رەخنە نیە !!

شتێکی ترتان بۆ بگێڕمەوە:

● شاعیرێکی تر ، بەناوبنگی ترەوە ، خۆی پیاهەلدانێکی لەسەر شیعرەکانی خۆی نوسیدوایی ، لەناو نوسەراندا شاعیرانا ، بو بەپێنەو بەرە« ئەم رەخنەگرە کێیە ؟! »..

گەڕان .. گەڕان ، نەبو ...

چونکە .. شاعیرەکە خۆی بو !!

ـ ئەمەش مانایەکی تری خوم شێواویە لە ئەدەبی کوردیا ، جا بۆچی وابێ ؟!

● جاران ، لەسەدەکانی هەژدەو نۆزدەو سەرەتای سەدەی بیستەما ، لەلانی ئێمەنا ، بەلکو لە ئەوروپاو لەناو عەرەبەکانا ، لەقەبی « ئەمیری شاعیرەکان » و ناوی بەم جۆرە ئەدرا بە شاعیرێك .. « ئەمیری شاعیرەکان » وەکو هەموو شاعیرەکانی تر لەدوای ئەو .. دەستو پێوەندی « ئەمیر » بن و لەسایەی ئەودا شیعر بڵێن ..

● بەلامەوە سەیرە ، نیستەلەلای ئێمە ، هەندێ « کەمبین » تازە هەوڵی « ئەو گەڕانەوەیە » بدات و هەوڵ بدات لەبەر هەر هویەکی تەسك بینی ئەولەقەبە بەجۆرێکی تر بڵێتەوە ، بۆ نمونە لەناو کۆڕێکانەوەستێو ئەڵی (فلانە شاعیر لەپێشەوەی هەمو شاعیرەکانی ئەمرۆمانەویە !!) هەروەکو قسەکەی کۆن ، شاعیرەکانی تر بەدوای ئەوا یان لەسایەی ئەوا شیعر ئەڵێن ، ئەوەی ئەوئەیبینێ شاعیرەکانی تر نایبینن .. !

● من لەو باوەڕەدام ، رۆژی ئەو قسەیە « دەرەبەگایەتیە » نەماوە ، وە من دڵنیام ئەرشاعیرەی خاوەنی دەنگی خۆی نەبێ شاعیر نیە ، وە ناگونجێ تەنیا شاعیرێکش خاوەنی دەنگی خۆی بێ ، هەر شاعیرێکیش لەپشت یەکێکی ترەوە رۆشت ، شاعیر نیە !! رەنگە ئەوە هەبێ ئاسۆی بیرکردنەوەی شاعیرێك و توانای دەربڕینو داهێنانی جوانی شاعیرێك لە یەکێکی تر بەهێزتر بێو باشتر بێ ، بەڵام هەرگیز ئەمە مانای بڕیاردان نیە بەوە لە « پێشەوە »ی شاعیرەکانەوە پێو هەموو ئەوانی تر لەدوایەوە بڕۆن ، ئەو شاعیرانەی ئەمرۆ هەن و بەردەوامن لەبەرهەم دان ، ئەمرۆ نەء ، بەلکو دوارۆژێکی دور ساغی ئەکاتەوە کە چەندیان « نەك کامیان » سەرکەوتوئەبن !!

● **شتی تریش لەم بارەیەوە زۆرە ، هەڵیان ئەگرین بۆ جارێکی تر ..**

« بەهرە »



لەم ویێنەیە

منال ، زۆر جار ئارەزوی ئەوەئەکات ئارێکی لە خۆی گەورەتر بکات ، یان لە بەکارهێنانی هەندێ شتا ، لاسایی لە خۆی گەورەتر بکاتەوە ، تەنیا ئارەزوە ، بۆ خۆ تاقی کردنەوە ، لەوانەشە هەنگاوێك بێ بۆ هەڵگرتنی قورسایەکی گەورەتر لەتوانای خۆی .....

ئەم منالە ، جوتێ پێلاوی زور گەورەی لە پێ کردوە ، لەوەئەچێت ئارەزوی تاقی کردنەوەیبێت ... بوخۆیێش خستن !

ئاهەنگی قوتابخانەی ئامادەیی کچان لەسلێمانی

لەرۆژانی ٢٢و ٢٣ی مانگی شوباتدا ، لە سەر شانۆی قوتابخانەی ئامادەیی کوڕان ، لەلایەن تیپی نواندنو موسیقاوهەڵپەرکێی قوتابخانەی ئامادەیی کچانی سلێمانیەوە ئاهەنگێك گێڕدرا ، پاشان کردنەوەی ئاهەنگەکەو وتاری پاریزگاری سلێمانیو بەرێوەبەری قوتابخانەکەو یەکێتی قوتابیانی کوردستان چەند گۆرانیەك لەلایەن خوشکە قوتابیەکانەوە پێشکەش کرا کەبریتی بون لەم خوشکانە : نازەنین علی عبدالله ، سزا کریم ، کیسیا محمد سعید ئاراس احمد طه .

ئینجا ئوبەریتی گوڵی خوێناوی لەنوسینی گۆران و دەرهێنانی مامۆستا بەدیعە دارتاش پێشکەش کراوەو قوتابی خدیجە جەمال ئەحمەدفەهمی ئاوازێکی موسیقای پێشکەش کردو دوای ئەوەش چیرۆکی شانۆیی (پەیکەر) لەنوسینی (بولا بەرولا)و گۆرێنی رۆەوف حسێن و دەرهێنانی مامۆستا بەدیعە دارتاش پێش کەش کرا .

لە پەیامنێری ـ هاوکاری ـ یەوە لە سلێمانی

• گۆڤاری بۆ پێشەوە
• کۆڕی یەکێتی نوسەرانی کورد

ژمارەی یەکی سالّی یەکەمی گۆڤاری « بۆ پێشەوە » کە یەکێتی مامۆستایانی کوردستان لقی هەولێر دەری ئەکات کەوتە بازارەوە .

ئەم ژمارەیە ، بەشێوەیەکی قەشەنگ رازاوەتەوەو گەلێ باسی بەکەڵکی پەروەردەو زانیاریو ئەدەبیو هونەریی تیایەو ژمارەیەك لە نووسەرو رۆژهنبیرەکانی کورد بەشداری نوسینیان کردوە .

دانەیەك لەم ژمارەیە گەیشتوە بە رۆژنامەکەمان زۆر سوپاسی هەڵسوڕێنەرانی ئەکەینو هیوای سەرکەوتن بۆ گۆڤاری « بۆ پێشەوە » ئەخوازین .

● یەکێتی نوسەرانی کورد لە بەغدا ، رۆژی یەك شەممەی رابوردو کۆڕێکی ریکخست بۆ لێکۆڵینەوەی کەلەپوری نەتەوایەتی ئەم لێکۆڵینەوەیە دوکتور مارف خەزنەدار پێشکەشی کردو ژمارەیەکی زۆر لە ئەدەب دۆستەکان تیایا ئامادەبون .

بەرنامەی تەلەفزیون :

● یەکێتی نوسەرانی کورد لقی هەولێر چەند کۆڕێکی ئەدەبی بۆ تەلەفزیونی کەرکوك تۆمار کرد .

رۆژی کوردستان :

● بەم زوانە ژمارەیەکی تری گۆڤاری رۆژی کوردستان دەرئەچێ ئەم گۆڤارە کۆمەڵی رۆشنبیری کورد لە بەغدا دەری ئەکات .

کورد لە بەغدا دەری ئەکات .

ئامۆژگاری یەکێتی

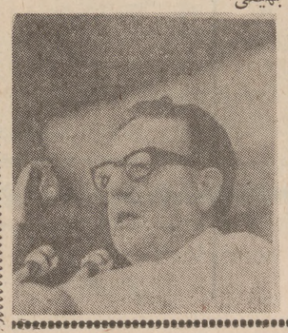
ئامادەکردنی رەوا

● یەکێتی گەل ، هەمیشە بەردی بناغەی سەرکەوتنی پێش کەوتنی هەموو گەلانی شۆڕشگێڕبوە ، هەر بەهۆی ئەم یەکێتیەوە سەربەخۆیی و ئازادی و بەختیاری بەدی هاتوە .

● لەسالّی ١٩٧٢دا « حکومەتی یەکێتی گەل » لەشیلی دەستی گرت بەسەر ٢١٠٧ پارچە زەوی دەرەبەگەکاندا کە پانایەکەی ٣١٨ هیکتار — دونمە — ، وە دامەزراوە پیشەسازیەکانی کەرتی دەوڵەت « قطاع الدوله » زۆربونو فراوان کراون کە ئەمە بۆتە هۆی بەرزبونەوەی باری ئابوری . وە دەوڵەت یارمەتی ١٤٦ دامەزراوی داوە ، بۆ فراوان کردنیان کە لە ٢٠٪ بەرهەمی پیشەسازی شیلی ئەگرێتەوە . وەلە ٨٠٪ هەموو پیشەسازیەکانی ولاّت ئەکات .

● دیسان لە سالّی ١٩٧٢دا دەوڵەتی یەکێتی گەل توانی هەموو بانقەکان بخاتە ژێر چاودێری خۆیەوەو لە ٩٥٪ی بانقەکان و لە ٩٦٪ی هەموو کاروبارێکی تری دارایی لەوڵاتا خۆمالّی کرد . وە هەرلەم ساڵەدا نۆ هەزار کاری بەرهەمهێنەر « العمل المنتج » لە هەمو دامەزراوەکانی کەرتی دەوڵەتدا مسۆگەرکراوە .

● ئەم هەموو سەرکەوتنانە بەدی هاتون ، سەرەڕای ئەوو ئاڵاوە نانەوەی هێزە رەشەکانی « ئیستخباراتی مەرکەزی » بەیارمەتی دەربەگ و کومپرادۆرو نۆکەرەکانیان لەشیلی ئەیگێڕن بۆ ئەوەی سەر لە حکومەتی یەکێتی گەل بشێوێنن کە نەتوانێ بەرنامەی بەرزکردنەوەی ڕاەی ژیانی گەلی شیلی بەدی بهێنێ .



غاندی و سێ تاوان !

بێ گومان هەریەکە لە خوێنەرە بەڕێزەکان کەم یاخود زۆر شتێك دەربارەی پێشەوای هیندستانی بەناوبانگ غاندی ئەزانن . ئەمجارە ئەمەوێ دەربارەی تاوانەکانی غاندی ئەم چەند دێڕە بنوسم !

کە ئەڵێین تاوانەکانی غاندی لێرەدا پرسیاریك یەتە پێشەوە ئایا ئەو کردەوانەی غاندی تاوانن ؟ جا وەلاّم بەجێ ئەهێڵین بۆ خوێنەران .

با بێنە سەر تاوانەکانی غاندی :

● **لەکاتی منداڵیدا برادەرێکی گۆشتی دەرخواردداوە .**

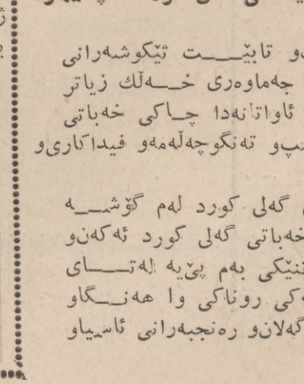
● **جارێك توتنی کڕیوەو جگەرەی خواردوە .**

● **جاری سێیەم لەگەڵ ئافرەتێکا رای بواردوە !**

دیسانەوە ئەڵێم : ئایا ئەمانە تاوانن .. یاخود ..؟!

حسن جەباری
ناردویەتی

خوا فرسەتی هەنگاریا بدات



کارولی هورنیکسك کە تەمەنی ٤٩ ساڵە ٢٤٧ کیلو غرامە . بنەمالەی ئەم پیاوە لە هەنگاریا هەموو قەلەون ، هەرە لاوازەکەیان ١٠٠ کیلوگرامە . کارولی لە دەسالیدا ١٠٠ کیلو بووەوە لە ١٨ سالیدا ٢٠٠ کیلو دەوری تەنگەی سێ مەترەیە بو یەپیویستی بە ٨ مەترە قوماشە بو قاتیەك جل . لە خواردنیشدا بەقسەی خوی کەم خۆرە ، هەربەقەدەر سێ زەلام نان ئەخوات !

پیاویکی رووخوشەو حەز بە گالتەو گەپ ئەکات ، جاریك پیاویك تورەی کردووە بەمستەکولەیەك سێ رۆژ لەزمانی خستووە ! خوا فرسەتی هەنگاریا بدات کەئەم بنەمالەیەی پێ تیرئەکریت !

ئادانجە نەتەوایەتیو چینایەتیەکانی گەلی کورد — پاشماوە

ئاواتەکانی خۆی ئەزانێت و تابێت تێکوشەرانی کوردستانی پشت بەستو بە جەماوەری خەڵك زیاتر لەپێناوی جێبەجێ کردنی ئەم ئاواتانەدا چاکی خەباتی لێ ئەکەن بەلاداو لەهیچ کۆسپو تەنگوچەڵەمەو فیداکاریو قوربانیەك سڵ ناکەنەوە .

تێکۆشەرانی دلسۆزی گەلی کورد لەم گۆشەراستەوەو بەم چاوە سەیری خەباتی گەلی کورد ئەکەنو هەموو دەستکەوت و سەرکەوتنێکی بەم پێیە لەتای تەرازوو ئەدەنو بەرەو ئاسۆیەکی روناکی وا هەنگاو هەڵ ئەنێن کە ئاسۆی هەموو گەلانو رەنجبەرانی ئاسیاو ئەفریقاو ئەمەریکای لاتینە .

تۆمار

سەرنەتەرەی خەم خول ئاوەردەوە
تای کرژ مەینەت دوپات کردەوە

مەولەوی شاعیری نازك خەیاڵ لەم دێڕە شیعرەی سەرەوەدا بە بێ پیچو پەنا باسی مەینەتو کڵۆڵی ئەکات .. وا دەرئەکەوێ ئەم شیعرە لە دەرونێکەوە سەری هەڵدابی مەکۆی مەینەتو ناخۆشی بووبێ ..

لەشیعرەکەدا « خەم »ی بە سەرەتەشی داناوەو وتویە :- جارێکیتر سوپایەوە تاکو « تاەی کرژی مەینەتی رۆزگاری دوو چەندانەی رابوردوو کردەوە ..

لەم دێڕە شیعرەدا ئەوە ئاشکرا ئەبێ کە شاعیر رۆژ بەرۆژ مەینەتی زیادی کردوەو توشی ژیانێکی ئاڵۆز تەرو ناخوشتر بووە .

● روی دووەمی شیعرەکە « تاەی مەینەت بە مەحکەم ئەزانی بۆیە بە « کرژ » ناوی بردووە ، وا ئەگەینێ کە شاعیر بڕوای وابووە « مەینەتی » بە ئاسان لاناچێو ! بۆیە وتویە تای کرژی مەینەتی دووبات کردەوە ..

ـ بڕهان ـ

دوو پارچە هۆنراوەی « هانریش هاینی » ئەڵمانی



ـ ١ ـ

کاتی مالئاوایی

ئەگەر دوان لێك جیابنەوە ،
تێر دەستی یەکتر ئەگوشن ..
تێر تێر ئەگرین ..!!
ئاخو ئوفیش بەبێ سنور ..
بەڵام ئێمە ،
هیچ نەگریاین ..
هیچ ئاخیشمان هەڵنەکێشا !!
ڕۆ ، ڕۆو فرمێسکەکرشتنمان
لە پاش دەمیك ،
سەری هەڵدا ..

ـ ٢ ـ

کۆچی خۆشەویستم

ئەو نامەی بۆت نوسیوم
جێگای هیچ مەترسی نەبو !
تۆ ناتەوێ ،
لەمەو بەدوا خۆشت بوێم !!
بەڵام نامە درێژەکەت ،
کە بەوێنەی پەرتوکێکی بچکۆلانەی دوانزە پەری
بە وشەی ناسك نەخشاوە ..
بۆ جیا بونەوە نەهاتوە ..
مرۆڤ گەر جیا بوبەوەی بوێ ..
نامەی ، بەم شێوەیە نابێ ..

گۆرینی
نەژاد عزیز سورمێ

Institut kurde de pa