Пролетаред һәму wәлата, йәкбьн!

РЙА Т'ӘЗӘ

ОРГАНА КМ ПК ӘРМӘНИСТАНЕ
„ՌՅԱ ԹԱԶԱ" ՕՐԳԱՆ ՀԿՊ ԿԵՆՏԿՈՄԻ
„РЙА ТАЗА" ОРГАН ЦК КП АРМЕНИИ

№ 42 (654) | Лә'д, 26 ийуне сала 1955 | Qимәт 20 капек

Qолкьрьна ә'ламәтийа һ'әмщи, йа Сәдьре Совета Министред Т'РСС Н. А. Булганин у Премйер-Министре Һьндстане Щаваһар'лал Неру

22-е ийуне Палата Кремле Мәзьнда, атмосфера дьләшqие у пьзмамтиеда бу qолкьрьна Ә'ламәтийа һ'әмщи, йа Сәдьре Совета Министред Т'РСС Н. А. Булганин у Премйер-Министре Һьндстане Щаваһар'лал Неру.

Сәһ'әт жь 20-и дәрбазбуйә 15 дәqә. Ль wи т'әхтәйи, сәр к'иjаненә тек'стед Ә'ламәтийа бь зьмане урьси у инглиси, бона qолкьрьна wе Ә'ламәтие незик дьбьн Сәдьре Совета Министред Т'РСС Н. А. Булганин у Премйер-Министре Республика Һьндстане Щаваһар'лал Неру.

Ә'ламәтийа һ'әмщи qолдькьн Н. А. Булганин у Щаваһар'лал Неру.

Сәдьре Совета Министред Т'РСС Н. А. Булганин у Премйер-Министре Республика Һьндстане Щаваһар'лал Неру дәсте һәв qәwин дьгьвешьн.

Wәхта qолкьрьна Ә'ламәтийа һ'әмщи мәриед ль wедәре һазьр бь дәстльһәвхьстьн бәгәмие дьдьн акта qолкьрьна Ә'ламәтийа һ'әмщи, к'ижан дьдә шә'дәтийа амәнәте т'әзәйи фәрз Һ'öкöмата Т'РСС у Һ'öкöмата Һьндстане дь шöхöле нәрмкьрьна тужбуна орт'әмьләтиеда, дь шöхöле qәwинкьрьна ә'длайе у пьзматийа щьмаә'тада.

Wәхта qолкьрьна Ә'ламәтийа һ'әмщи жь т'әрәфе советие һазьр бун: Л. М. Qаганович, Г. М. Маленков, А. И. Микойан, М. З. Сабуров, М. Г. Первухин, Н. С. Хрушчев, П. Н. Поспелов, М. А. Суслов, Министре хwәйикьрьне Т'РСС Г. К. Жуков, Маршале Т'ьфаqа Советие В. Д. Соколовски, дәwсгьртиед пешьн ед Министре шöхöлед дәр Т'РСС А. А. Громико, В. В. Кузнет'сов, редакторе газета «Правда»-е сәрә Д. Т. Шепилов, сәрwере П'ара протоколие е Министрийа Шöхöлед Дәр Т'РСС Ф. Ф. Молочков, сәрwере П'ара пресса Министрийа Шöхöлед Дәр Т'РСС Л. Ф. Илйичов, wәк'илед пресса советие у wәлате дәр.

Wәхта qолкьрьна Ә'ламәтийа һ'әмщи жь т'әрәфе һьндие һазьрбун Т'РСС-да Посоле Сьредәр у Лиазор е Республика Һьндстане К. П. Ш. Менон, К'атьбе Сәрә е Министрийа Шöхöлед Дәр Республика Һьндстане Н. Р. Пиллаи, Сәрwере П'ара Европие у Министрийа Шöхöлед Дәр Республика Һьндстане А. Һусейн, Т'РСС-да т'әшкила дипломатийа Посолиа Республика Һьндстане, qиза Щ. Неру Индира Ганди, Т'РСС-да делегат'сиа жур'налистед һьндие.

(ТАСС).

Ә'франдьна база дәбрейә мьһ'кәм пьрса фәрзә бона һ'әйwанәтзедәкьрьне

Бона qәдандьна пьрса зутьрке бьльндкьрьна һ'әйwанәтзедәкьрьне щики фәрз дьгрә бехофкьрьна һ'әйwанәт бь дәбред сьхкьри, qьниаги у һ'ьшква. Бона wе йәке лазьмә, wәки бь рьк'ьнва бе п'аккьрьне т'әшкилкьрьна база дәбре у бь т'әмами бен хәвьтандьне резервед кö һәнә.

Республика мәда эп'ещә хәват һатийә кьрьне дь дәрәща ә'франдьна база дәбрейә мьһ'кәмда. Һьмбәри сала пар исал һәла һе зә'ф силос һатийә ә'мбаркьрьне. Нәһ'иед Азизбековеда, Г'укасйанеда у чәнд нәһ'иед маинда бь ачьхи пешда дьчьн хәватед силоскьрьне у гиһадьруне.

Ле һьнә колхозед республикаеда һ'але шöхöле ә'франдьна база дәбре һаqас жи п'ак нинә. Хәватед силоскьрьна дәбре у гиһадьруне дьчьн нә һ'әмщави графика хәвате. Бь ве нәйнәсие плане силоскьрьна дәбре у гиһадьрунейә wә'дәда qәбулкьри наенә qәдандьне у һ'имли кемасиед ви щур'әйи тен wәк'ьландьне wан колхозада, е кö зьвьстана дәрбазбуйида кемасиа дәбре дьк'ьшандьн. We йәке хьрав һ'öкöмкьрийә чәwа сәр шöхöле һ'әйwанәтхwәйикьрьне, öса жи сәр бьльндкьрьна һасьләтдаина wи.

Qолхоза Армашеда ль нәһ'ийа Ведие сала пар кемасиа дәбре һәбу у һ'әйwанәтхwәйикьрьн һаqас жи һ'аләки п'акда нинбу. Вева те шьровәкьрьне әw исбати, wәки исал ширдаина һәр ч'еләкәке дәрбазнәбуйә жь 300 литри. Дәwса wе йәке, wәки әwана дәрс һьлдана жь щер'ьбандьна сала пар у нәwәк'ьландьна кемсиед сала пар, исал диса хьрав мьжулдьбьн пьрса ә'мбаркьрьна дәбрева. Һ'әта ньһа дәwса 400 тонна силоса бь плане тер'а дити, qәт тоннәк жи нәһатийә ә'мбаркьрьне. Ве колхозеда бьн пьрседанә öса жи шöхöле т'опкьрьна гиһе.

Һ'аләки wи щур'әйиданьн öса жи колхозед Авшаре, Ширазлуе у чәнд колхозед маинә we нәһ'ие.

Ве пьрсева п'ак мьжўлнабьн öса жи ль нәһ'ийа Арташате. Ведәре ль колхоза наве Ал. Мйасникйан гöнде Щәбәчәлуе һәнә мәщалед ә'мбаркьрьна силосе баш, ле һ'әта ньһа силос һәла qәт нәһатийә ә'мбаркьрьне. Дәрәнги дьк'әвә хьлазкьрьна хәвата чекьрьна ә'мбара силосе.

Шöхöле гиһадьруне хьрав һатийә т'әшкилкьрьне колхоза гöнде Ахамзалуеда, к'едәре нае хwәйкьрьне графика хәватейә роже у хәват пашда дьк'әвә.

Исал хәвата силоскьрьна дәбре пашдадьк'әвә ль чәнд колхозед Степ'анаване, Т'алине у Q'ап'анеда.

Колхоза гöнде Ег'варде ль нәһ'ийа Qап'ане нав 15 рожада чьнийә 25 һектар гиһа у дәwса 170 тоннае бь плане тер'а дити ә'мбаркрийә 50 тонна силос. Сәрwерийа колхозе пешданинед һәрр'ожи т'әшкилнәкьрийә у гәләк колхозван дәр манә жь хәвата ә'мбаркьрьна дәбре. Wә'дәда нае т'әшкилкьрьне гöһастьна гиһе дьруйи у әw бьн тә'веда qьниатийа хwә öнда дькә. Һ'ал ви щур'әийә öса жи ль колхозед Сьзнаке, Г'арачимане у Нерк'ин Һанде.

Лазьмә wәки колхозада бе т'әшкилкьрьне графика хәвате у хәват бен кьрьне бь һ'әмщави we.

Рожед башә ә'мбаркьрьна дәбре дәрбаздьбьн.

Стант'сиаед машин-трактора готи бьльндкьн щавдарийа хwә нав шöхöле ә'мбаркьрьна дәбреда. Хәвата СМТ-а у колхоза гәрәке бе чапкьрьне нә кö т'әне wева, кö чәнд һектар ә'рдмәзиле гиһе һатийә чьнине, ле һ'имли бь wева, кö чьqас дәбьр һатийә ә'мбаркьрьне. Гöһдари готи бе даине öса жи сәр пьрса хәвьтандьна qәwата к'еләндик'еша.

Ньһа wә'дәки фәрзә бона рьнд хwәйкьрьна һ'әйwанәт у бьльндкьрьна һасьләтдаина wи.

Пьрса сәрwериед колхоза, СМТ-а у т'әшкиләтед партиаие у советиейә фәрзә—һ'әму мәщала бьднә хәвате бона ә'франдьна база дәбрейә мьһ'кәм йа кö qәwла пешьнә бона qәдандьна пьрсданинед партиае дәрһәqа зедәкьрьна дәрдаина һасьләта һ'әйwанәтзедәкьрьне.

QЬСА СӘДЬРЕ СОВЕТА МИНИСТРЕД Т'РСС Н. А. БУЛГАНИН Т'ӘВИ ПРЕМЙЕР-МИНИСТРЕ РЕСПУБЛИКА ҺЬНДСТАНЕ ЩАВАҺАР'ЛАЛ НЕРУ

Сәдьре Совета Министред Т'РСС Н. А. Булганин 22-е ийуне ль Кремле qәбулкьр Премйер-Министре Республика Һьндстане Щаваһар'лал Неру. Wәхте qәбулкьрьне бу qьсә, т'әви к'ижане бун Л. М. Qаганович, А. И. Микойан у Н. С. Хрушчев.

Wәхте qьсе һазьрбун нәфсед ребьре Неру-К'атьбе Сәрә е Министрийа Шöхöлед Дәр Республика Һьндстане Н. Р. Пиллаи, Сәрwере П'ара Европие е Министрийа Шöхöлед Дәр Республика Һьндстане А. Һусейн, Т'РСС-да Посоле Сьредәр у Лиазор е Республика Һьндстане К. П. Ш. Менон у Т'РСС-да К'атьбе пешьн е Посолиа Республика Һьндстане Н. Н. К'уал.

Жь алие советие wәхте qьсе һазьрбун-Дәwсгьртиед пешьн Министре Шöхöлед Дәр Т'РСС А. А. Громико у В. В. Кузнет'сов.

Qьсә дәрбазбу атмосферәкә бь дьлбари у пьзмамиеда.

ЧУИНА ПРЕМЙЕР-МИНИСТРЕ РЕСПУБЛИКА ҺЬНДСТАНЕ ЩАВАҺАР'ЛАЛ НЕРУ ЖЬ МОСКВАЕ

23-е ийуне сьве, Т'ьфаqа Советеда пәй маина шанздәһ рожар'а жь Москвае чу Премйер-Министр, Министре Шöхöлед Дәр е Республика Һьндстане Щаваһар'лал Неру.

Маина Щаваһар'лал Неру ль Т'ьфаqа Советие бу демонстрат'сиа һ'ьзкьрьна нәqәлп у хwәһ'ьсийа алавийә пьзмамтие, wәки щьмаә'тед Т'ьфаqа Советие гьредьдьн бь щьмаә'тед Һьндстанер'а, к'ижанед дьхwәзьн пешдачуина wәлате хwә бь демократие у ә'длайа т'омәри.

23-е ийуне бьнәлиед Москвае Щ. Неру бь дьләшqикә п'ьр' алави вәр'екьрьн. Жь резидент'сиа хwә һ'әта аэродрома Мәрк'әзи wәхта т'әмамийа вәр'екьрьна Премйер-Министре Республика Һьндстане бь сәд һ'әзара бьнәлиед Москвае бь дьләки әшq сәлам дьданә wи, к'ижан нәньһер'и wә'дә зутьр бу, дәрк'әтьбун соqаqед дебажар.

Әw автомашинед кö Н. А. Булганин у Щ. Неру у нәфсед әw вәр'едькьрьн, дьбьрьнә аэородроме, соqаqада бәрбьр'и дьбун бь дәстльһәвхьстьнед гöмрьһ'. Щ. Неру бь дәст сәлама һ'ьзкьрьне дьда wана, к'иjанед әw вәр'едькьрьн.

...Аэродрома Мәрк'әзи хәмландийә бь бәйраqед дәwләтие ед Республика Һьндстане у Т'ьфаqа Советие.

Бона вәр'екьрьна Щаваһар'лал Неру һатьбун Н. А. Булганин, Л. М. Qаганович, Г. М. Маленков, А. И. Микойан, М. Г. Первухин, М. З. Сабуров, Н. С. Хрушчев, Сәдьре Совета Министред РУССФ А. М. Пузанов, Министред Т'РСС П. Йа. Антропов, И. А. Бенедиктов, Г. К. Жуков, М. Д. Qовригина, И. Г. Кабанов, Н. А. Михайлов, П. И. Паршин, Д. Йа. Райзер, Н. С. Рижов, А. Г. Шереметев, Маршале Т'ьфаqа Советие В. Д. Соколовски, Маршале Сәрә авиат'сиае П. Ф. Жигарев, генерал-полковник И. А. Серов, дәwсгьртиед Министред Т'РСС А. А. Громико, В. В. Кузнет'сов, В. А. Зорин, П. С Кучумов, сәрк'аре щавдар ТАСС-е Н. Г. Палгунов, редакторе сәрә газета «Правда» Д. Т. Шепилов, дәwсгьртие сәдьре ВТ'ССПС Л. Н. Соловйов, сәдьре Qомшöхöла Моссовете М. А. Йаснов.

Ль аэродроме т'әви вәр'екьраньн хәватк'аред Посолиа Республика Һьндстане, сәрк'аред Посолиед у Мисиаед акредитовкьри ль Москвае.

Сәрәке qәрәwьле һöрмәтие бәрбьр'и Щаваһар'лал Неру дьбә у рапорте дьдә. Оркестр дьqәдинә һимнед Дәwләтие Республика Һьндстане у Т'ьфаqа Советие, Сәдьре Совета Министред Т'РСС Н. А. Булганин у Премйер-Министре Республика Һьндстане Щ. Неру бәр qәрәwьле һöрмәтиер'а дәрбаздьбьн.

Н. А. Булганин у Щ. Неру хәвәрдане п'әвдьгöһезьн.

Щ. Неру хатьре хwә жь е аэродроме һазьрбуйи: жь министра у ә'йаншöхöлкьре мәхлуqәтие, öзвед корпуса дипломатие, wәк'илед хәватчиед Москвае, öзвед Сәдьртийа Qоммәрк'әза ПКТ'С дьхwәзә.

Пионер баqе гöла дьдңә Премйер-Министр у нәфсед бь wир'а. Пионер бь зьмане һьнди дьстрен «К'ьлама баране».

Щаваһар'лал Неру, qиза wи Индира Ганди, К'атьбе Сәрә Министрийа Шöхöлед Дәр Республика Һьндстане Н. Р. Пиллаи, Сәрwере П'ара Европие Министрийа Шöхöлед Дәр Республика Һьндстане А. Һ'усейн бьн дәнге рек'ьламе бь п'еп'әлинга бьльнди тәйаре дьбьн. Щаваһар'лал Неру бь дәсте хwә славе бь һ'ьзкьрьн дьдә ревәр'екьра,

Сәһ'әт 9-а дәрбазбуйә 38 дәqә. Тәйарә жь ә'рде һьлдьбә у ре дьк'әвә.

Һ'әта Варшавае Премйер-Министре Республика Һьндстане Щ. Неру вәр'едькьн сәрwере п'ара Протаколие Министрийа Шöхöлед Дәр Т'РСС Молочков у Т'РСС-да Посоле Сьредәр у Лиазор е Республика Һьндстане К. П. Ш. Менон.

(ТАСС).

Institut kurde de Paris

Ә'гитийа потйомкина

(50-салийа усйана зьрхгәмийа «Потйомкин»)

Револйут'сиа урьсиейә пешьн нава пещдачуина т'ариqа wәлате мәда щики бәрбьч'ә'в дьгьрә.

Ду 9-е йанваре 1905 салер'а пәйк'ара револйут'сиони дьһа тужбу. Нава ордийа т'сарие у флотеда пещдаһатьна рабунед револйут'сионә массаи һ'әжанд һ'имед т'саризме. Әw щара ә'wльн һатә к'ьвше бь we йәке, wәки 50 сал пещда, 1905 сале 27-е ийуне усйан дәстпебу нава флота бә'ра Рәшда, сәр зьрхгәмийа «Потйомкин», к'ижане бәлгед навнишан ньвиси нава т'ариqа һ'әжандьна револйут'сионийә щьмаә'тед wәлате мәда.

Бь готьна В. И. Ленин, партиа болшевикие һәла бәри револйут'сиае дәстпекьрбу фьрәкьрьна хәвата револйут'сион-пропагандистиейә нәлегал нава әскәр у гәмичиада.

Нава гәмичиед флота бә'ра Рәшда сәрк'ари ль хәвата нәлегал дькьр мәрк'әза гәмичиайә сот'сиал-демократие, жь һ'имдаре к'ижане бу **А. Петров.** Әwи т'әвгьреданәкә мьqим гьредьда В. И. Ленинр'а у болшевикед маинә бәрбьч'ә'вр'а, е кӧ wәлетда нинбун, жь wана дьстәндьн шеwрдаинед һ'әмщав у литература сәйасәтиейә лазьм.

Бь qәдандьна готьнед партиае, мәрк'әза гәмичитие сәр эскадра бә'ра Рәш пешһазькрьр усйан. Зьрхгәмийа «Потйомкин» we wәхте дьһатә һ'әсаве нава флота бә'ра Рәшда гәмикә лапә мәзьн, к'едәре һәбун 700-и зедәтьр гәмичи. Нава wанда сәрк'ари ль хәвата сәйасәтие дькьр Григори Вакулинчук, һәвалед wийә болшевик-Пйотр Алек'сеев, Иван Личев у һәвалед шәр'ваниейә маин.

1905 сале 25-е ийуне зьрхгәмийа «Потйомкин» дәрк'әтә щер'ьбандьне жь Одесае нә дур к'еләка ада Тендрае. Һәма wи wәхти ль Одесае нава п'алада пешда һатьбу хәватһьштьна т'омәри. Гәмичиа дьдитьн, wәки чәwа жандармериа т'сарие зӧлме тинә сәре п'алед шӧхӧлһьшти.

Гәмичиед револйут'сионер qәбулнәдькьрьн әw зӧлм у зерандьна т'сарие, кӧ данин сәре п'алед шӧхӧлһьшти. Әwe йәке, рӧһ'е гәмичиайи револйут'сиони, гази гәмичиед мерхас кьр бәрбь сильһ'е у 1905 сале 27 ийуне гәмичиед усйанчи дәрбьнә гьран гиһандьн офит'серед wанр'а дьһа хьрав у зьрхгәми анинә Одесае. Ль сәр зьрхгәмийа «Потйомкин» һ'ӧкӧмати дәрбази дәсте гәмичиед револйут'сион бу. Сәр гәмие һатә бьльндкьрьне бәйраqа сор. Бь ви щур'әйи зьрхгәмийа «Потйомкин» дәрбази алие револйут'сиае бу

В. И. Ленин щики мәзьн дьда we усйане. Әwи тер'а дьдит, wәки болшевик сәрк'арие we һ'әжандьне бькьн, әwe гьредьн бь һ'әжандьна п'алар'а, гӧндийар'а у п'арәскәриед щир'а.

Паше, Ленин нишандаина we усйане мәзьн шьровәдькә бь weва, wәки «...щара ә'wльн п'арәкә мәзьн йа qәwата т'саризме әскәрие-зьрхгәмик т'әмам-бь эшкәрә дәрбази алие револйут'сиае бу» (Ленин,щьлда 8, ру 722).

Нәньһер'и we йәке, wәки һ'ӧкӧмата т'сарие мьqабьли гәмийа «Потйомкин» шанд эскадракә гәмиед әскәрие, ле гәмичиед wан гәмийа нәхwәстьн мьqабьли һәвалед хwәйә усйанчи шәр'бькьн. П'алед Одесае һәр щур'әйи дьхәвтин к'омәкие бьднә потйомкина у бона wана хwәрьн дәстдьхьстьн.

Хәватк'аред Одесае хәватһьшти һивиа к'омәкдарийа потйомкинайә актив бун wәхта шәр'дькьрьн мьqабьли әскәре т'саризме у жандармериае. Ле нәфст'әшкила зьрьхгәмие нишан нәда к'омәкийа лазьм, нькарбу дора хwә т'опкьра qәwатед дьһа револйут'сиони у wә'дәда мьqабьли хайинед револйут'сиае у элементед нәqәwин, кӧ гәмиеда һәбун, шәр'нәкьр. Сәр «Потйомкине» һьндьк нибун меншевик, эсер' у анархист, дьһатә к'ьвше т'ӧнәбуна сәрк'арикьрьна партиаиейә щер'ьбанди, руе we йәкеда моментед фәрзда п'арәкә гәмичиа һатә дӧдьлкьрьне. Гәмиед флота бәр'а Рәшә маин т'әви зьрхгәмийа усйанчи нәбун у бона т'ӧнәбуна ресурсед к'омьре у хwәрьне зьрхгәмийа әскәрие борщлибу һәр'ә бәр бь Руминиае у т'әслими һ'ӧкӧмата Руминиае бу. Дәрбазбуна зьрхгәмийа револйут'сион у чәнд гәмиед маин алие револйут'сиае хwәхwә нишанда, wәки чәwа һәма жь нав әскәре т'сарие пещдаһатьн qәлфед ордийа револ'йут'сион.

Бона вәгәр'андьна зьрхгәмийа «Потйомкин» у бона зерандьна гәмичиед револйут'сион һ'ӧкӧмата т'сарие щаве дьшинә һ'ӧкӧматед Руминиае у Т'йурк'иаер'а бь we һивикьрьне, wәки мьqабьли гәмичиед усйанчи к'омәкдарийа жандармериае нишан бьдьн. Ле әwe к'ьвшдькьр, wәки т'сар дьһа нькарбу гӧмана хwә бьда ль сәр qәwатед Урьсетейә әскәрие у к'омәки т'әwаqәдькьр жь wәлатед дәр.

Усйана зьрхгәмийа «Потйомкин» бона массаед п'ала, гӧндийа у һәма бона әскәра у гәмичийа дьһа фә'мдарикьр фькьра йәкбуна ордие у флоте бь сьньфа п'алар'а, бь щьмаә'тер'а.

Усйана гәмичиа һатә алт'кьрьне. Ль Руминиае искәла Қостант'сае ль сәр зьрхгәмие 11 рожа бәйраqа револйут'сион кӧ дьмьлмьли, паше һатә харе. Пашwәхтие һ'ӧкӧмата т'сарие гәмичиед мерхас гәләки зеранд.

Нәньһер'и we йәке, wәки револйут'сиа урьсиейә пешьн һатә алт'кьрьне, ле щер'ьбандьн у qалбуна кӧ һатә дәстанине нава пәйк'ара се салада (1905—1907) роләкә п'ьр'мәзьн лист дь шӧхӧле алт'ьндарийа револйут'сиа Октйабрейә Сот'сиалистиейә Мәзьн сала 1917-а.

4000 ЩОТ СОЛЕД ЗАР'А БЬ Һ'ӘСАВЕ QЬНИАТЕД ПАШДАЭХЬСТИ

Колектива артела «Еркоше» qәданд плана нивсалиейә дәрдаина һ'әмт'әв. Бь һевшандьн хәвтандьна qьниата у бь рат'сионал формкьрьна ч'әрм артелвана wә'де дәрбазбуйида пашда эхьстьнә эп'ещә qьниат у жь wи qьниати бәр'данә 4000 щот солед зар'а.

Бь сайа леньһер'андьна рьнд, йа бона башбуна продукт'сиае дәрдаина солед щур'е ә'wльн бь плане тер'а дити зедә буйә бь пенщ сәләфа. Формкьр Е. Минасйан, О. Аһаронйан, Н. Даниелйан у ед маин, роже бь qәдандьна дӧ норма, пашдадэхьн 3—4 сәләфа ч'әрме нәрм у һ'ьшк.

Ль артеле һатийә машинәкьрьне операт'сиаед сәрк'ьшандьна руе сола у т'әмьзкьрьне. Дәстанинә у зутьре we бенә щикьрьне машинед ру у һӧндӧр'е сола дьрунейә т'әзә. Бь т'әмами машинәкьрьна wан прот'сеса незики чар сәләфа бьльнддькә дәрдаиндарийа хәвате.

(АТ'Ә).

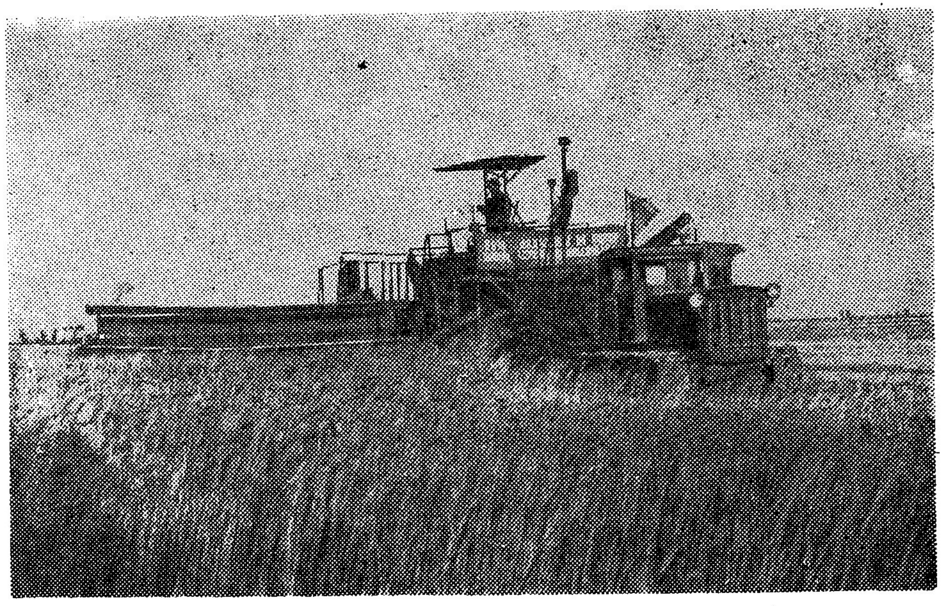

Механизаторед СМТ-а Шаһриаре дәстбь бәрәвкьрьна һасьләта култураед һ'әвнан кьрьнә.

Шькьлда: комбайнере бригада № 2 Наһапет Саргсйан wәхте хәвате ль дәшта гӧнде Налбандйане. Әw пешданина хwәйә роже дьqәдинә бь 150—200 сәләфи.

Фото: йа **В. Севойан**

ДӘСТБЬ НАНДЬРУНЕ БУ

Колхоза гӧнде Дзорап'еда ль нәһ'ийа Аштараке дәстпебу нандьрун. Исал һатийә гиһандьн әк'ьне култураед һ'әвнанә бьльнд.

Колхозе чандийә ӧса жи 12 һектар кукуруз бона стәндьна һ'әв, к'ижан бь сайа рьнд бещәркьрьне we бьдә 50—55 т'сентнер кукуруз.

С. Һовһаннисйан

ГИҺАДЬРУН Һ'ӘКОДА

Бь темпе ләзва пешда дьчьн хәвате гиһадьруне колхоза гӧнде Һ'әкода ль нәһ'ийа Т'алине.

Хәват рьнд һатийә т'әшкилкьрьне ль бригада № 2-а. Бригадаеда хәвата баш дьбьн к'еләндик'еш Шблие Сьло, Сәйаде Хальт, Слое Мәмли у ед маин.

Колхозеда һ'әму мәщал тен хәвате бона һ'әйwанәтед щьмаә'тие бе бехофкьрьне бь дәбрева.

К. Сьһ'ид

БЕЩӘРДЬКЬН КУКУРУЗ

Колхоза Артение ль нәһ'ийа Т'алине исал щара ә'wльнә, wәки чандийә 20 һектар кукуруз. Ведәре гӧһдарийа рьнд те даине сәр бещәркьрьна wи.

Бещәркьрьна кукуруз һ'имли дьбьн 4 хәләqокед комсомола. Һәр хәләqокәк бещәрдькә 5 һектари. Нав wанда фьрәдьбә ләща сот'сиалистие бона рьнд бещәркьрьна чандьнмәзилед кукуруз. Әwана дӧ щара хwәли qьниаткьрьнә у дӧ щаражи сәрәккьрьнә шинаед we.

Рьнд һатийә т'әшкилкьрьне ӧса жи шӧхӧле авдана кукуруз.

Бещәркьрьна кукуруз те кьрьне бь һ'әмщави qанунед агротехникие.

Щ. Надьри

БОНА 660 Т'СЕНТНЕР QЬНИАТХАВЕ Т'ЬТУНЕ

Сал бь сал зедәдьбә әк'ьндаина т'ьтуне колхоза Н. Геташенеда ль нәһ'ийа Мартуние. Аwа мәсәлә, 1950-е сале әwe жь һәр һектарәке стәндийә 4,5 т'сентнер т'ьтун, ле 1953-е сале әw гьһишт незики 8 т'сентнери.

Бь дӧ щара зедәкьрьна әк'ьндаина дәштед т'ьтуне колхозе, дәwса 442 т'сентнере бь плане тер'а дити сала пар т'әслими дәwләте кьр 522 т'сентнер qьниатхаве т'ьтуне.

Бь сайа бьльндкьрьна әк'ьндаина т'ьтуне колхозе дәwса 261 һ'әзар манате тер'а дити жь дәwләте стәндийә 495 һ'әзар манат,жь к'ижани 110 һ'әзар һатийә стәндьне чәwа п'ешк'еш у жь wийа 20 һ'әзар һатийә даине т'ьтунбещәркьра.

Колхоз к'арәкә мәзьн дьстинә жь т'ьтунбещәркьрьне. Бәсә бе гӧтьне, wәки 52 сәләфе к'арстәндьна колхозейә сала пар һатийә стәндьне жь т'ьтунбещәркьрьне.

Исал колхоз бещәрдькә 65 һектар плантат'сиаед т'ьтуне у соз дайә т'әслими wәлеткә 660 т'сентнер т'ьтун. Сәрк'арие ль бещәркьрьна т'ьтуне дькә сьнһ'әтк'аре щаһьл Л Г'алащйан.

Сәрwерийа колхозе wә'дәда һ'әму мәщал дәстанийә бона рьнд бе хәвате малһәбуна гәрмокиейә т'ьтуне. Малһәбуна гәрмокие һатийә гӧһастьне сәр мәзила 3700 метре чаргошә. Бона ве нете гәләк к'ар да гӧһастьна п'әйине пез ль wи щийи. Бона жь сәрме бе хwәйкьрьне сәва гәрмока һатьнә һазькрьне qәсил.

Бь сайа хәвьтандьна ван мәщала исалжи гьһиштийә әк'ьне т'ьтунейи бьльнд.

Колхозе незики дӧ милион шит'ил дайә колхозед Лич'к'е, Г'аранлуг'е у ӧса жи колхоза К'олалуе ль нәһ'ийа Ведие.

Бь т'әмами тен хwәйкьрьне qанунед агротехникие. Сәр һәр һектарәке һатийә ч'ькандьне 105 һ'әзар шит'ил.

Колхозеда бь ачьхи хьлазбуйә ӧса жи хәватед к'әwрәккьрьн у к'аг'анкьрьне. Хәват баш дьчьн ль хәләqокед Л. Петросйан у Р. Ег'иазарйане.

Хәвата рьнд һатийә кьрьне ӧса жи дь дәрәща qьниаткьрьна чандьнийада.

Т'ьтунбещәркьред колхоза Н. Геташене шәр'дькьн бона we йәке, wәки жь плане зедәтьр т'әслими дәwләтекьн qьниатхаве т'ьтуне баш.

С. Мкртчйан

Institut kurde de Paris

Бона зедәкьрьна һасьләтдаина һ'әйwанәтзедәкьрьне

★ ★

НАҺЕЛЬН БЬСКӘК ҺЬРИ ЗӘ'ЙБӘ

Колхоза гӧнде Щәрщәрисе нәһ'ийа Апаране бь т'әшкилдари дәст бь бьр'ина пез кьр, һатьнә һазьркьрьне һ'әму мәщале кӧ лазьмьн бона бь ачьхи к'ӧтакьрьна wе хәвате.

Пәз те бьр'ине бь агрегате. Әw агрегат һатийә данине тамәки ронаида, һ'әму мәщал һатьнә ә'франдьне бона хәвата we. Сәр we агрегате дәхәвтьн qәлфәк qиз у мер, хәват һатийә п'арәвәкьрьне.

Колхозе һ'әта ньһа бьр'ийә незики 800 пәзи, жь һәр пәзәке те стәндьне 1,7 кг һьрийа т'әмьз. Әw һьрийа кӧ те стәндьн нава рожеда те гӧһастьне стант'сиа һьлдане бь щур'е пешьн, чәwа һьрийа т'әмьз.

Нав хәвәтчиед пәзбьр'инеда һатийә т'әшкилкьрьне ләща сот'сиалистие. Муса Ахмедов 68 салийә, әw һәр нобәдарике дьбьр'ә бь мәqәсәкә агрегате 30—40 пәзи, жь wи шунда наминьн Али Ахмедов, Хәлиле Шаwо, Шаһназа Хӧдо у Рафик Григорйан. Әwана плана пезбьр'инейә роже дәqәдиньн 130—140 сәләфи. Әwан пәзбьр'а борщ һьлданә сәр хwә, wәки жь һәр пәзәке һьлиньн 1,7 кг һьри, һ'әтани ньһа wана бь һ'әсаве орт'ә һьланинә 1,7 кг һьрийа щур'е баш.

Колхозеда исал һьмбәри сала пар жь һәр пәзәке һатийә стәндьне 400 грам һьри зедә. Пәзбьр' дьщә'диньн, wәки жь wә'де плана дайи зутьр qӧсесикьрьна пез к'ӧтакьн у дәрдаина һьрие дьһа бьдьнә бьльндкьрьне.

А. Чачан.

ӘWЕ СОЗЕ ХWӘ БЬQӘДИНӘ

Шьване колхоза гӧнде П'ок'раване ль нәһ'ийа Аштараке С. Геворгйан соз дабу жь һәр пәзәкә т'әслими wи кьри бьстинә 2.5 килограм һьри.

Дәстбь бьр'ина пезә пешьн бу, к'ижан дәрбазбу бь ачьхи. Жь һәр пәзәке һат стәндьне 2,1 килограм һьри.

— Әва һәла бьр'ина пешьнә,—гот С. Геворгйан,—һе майә бьр'ина дӧда, wи чахи әзе нә кӧ бьqәдиньм созе хwә, ле жь созе хwә зедә һьрие бьстиньм.

М. Рәшид

К'ОККЬРЬНА Һ'ӘЙWИН WӘ'ДЕ Ч'ЕРӘ

Сисиан, 22 ийуне (АТ'Ә).—Ль колхоза Шак'ие «Мубариза» гӧһдарикә мәзьн те данине сәр к'оккьрьна һ'әйwане гьр wә'де ч'ерә. Ведәре әw хәват дәстпебу һәла wә'де к'ӧтабуна хwәйкьрьна һ'әйwинә сәрафьр'. П'ара п'ьр'ә һ'әйwанед салед 1952—53 буйи у га у челәкед qолайи, т'әмами 200 сәри, һатьнә башqәкьрьне к'омед щур'ә-щур'әда бона к'оккьрьне wә'де ч'ерә.

Бь хәвтандьна система ч'ерә нобәдарие у сайа хwәйикьрьна рьнд рож бь рож зедәдьбә к'аша һ'әйwана. Результатед мәһа пешьн нишан дькьн, wәки һ'әйwан роже к'аша хwәда зедәдьбьн бь 500—600 грами.

Колхозе тер'а дитийә жь ферма һ'әйwанед гьр һьмбәри 500 т'сентнере сала пар исал т'әслимкә 700 т'сентнер гошт.

К'оккьрьна һ'әйwин wә'де ч'ерә рьнд һатийә т'әшкилкьрьне ӧса жи ль колхозед Базарчае, Сар'накунк'е, Бардзраване у Нораване.

БОНА НӘҺ'ИЕД ХWӘЛИЕД ХАМ У ХОПАН

Һоктемберйан, 22 ийуне (АТ'Ә).—Вагонед әшийабьр һатьнә баркьрьне. Сәр qӧт'иед т'әрьки һатьнә ньвисандьне—«Автоном республика башкирие», «Qазахьстан». Әwана дәзгә һед завода механикиейә Һоктембербйаненә, ед кӧ тенә шандьне совхозед у стант'сиаед МТ-а нәһ'иед хwәлиед хам у хопан.

Исал һатьнә шандьне щиед Т'ьфаqейә щӧда-щӧда 300 дәзгәһ.

Бь фьрәти дәрбазкьрьна ләща сот'сиалистиева колектива заводе ачьхиед фәрз дәстанийә.

Ль майе дәwса 45 дәзгәһе тер'а дитн һатьнә дәрдаине 60 дәзгәһ.

Завод һ'әта к'ӧтасийа сале we дәст бь дәрдаина машинед т'әзәйә марка 2А—135 бькә.

Нәмә редакт'сиаер'а

К'Е ГӘРӘКЕ ДӦШӦРМИШБӘ ДӘРҺӘQА АВАЙЕ КЛУБЕ

Гӧнде Нещр'лийа Жерьн нәһ'ийа Арташате һ'әсав дьвә гӧндәки интернат'сионал бь 300 мале хwәва, к'идәре хwәстьна колхозвана у интелигент'сиа гӧнд мәзьнә бона бь култури дәрбазкьрьна рәһ'әтийа хwә.

Ле фәqәт әв йәка һәла һе бь т'әшкиләти дәрбазнабә гӧнде Нещр'лийа Жерьнда.

Клуба гӧнд әва пенщ салә, wәки һатийә щикьрьне от'ахәкә бьч'укда, к'идәре анщах щидбьн се-чар рунькәк у шкафәк. Wедәре колхозван нькарьн чәwа лазьмә дәрбазкьн рәһ'әтийа хwә у ӧсажи сәрк'аре клубе нькарә дәрбазкә т'әв колхозвана даклада у qьса.

Дәрһәqа ве пьрсе чәнд щара һатийә ә'ламкьрьне комшӧхӧлкьра Совета нәһ'ие, ль һ'әтани иро әв пьрса нәһатийә сафикьрьне.

Лазьмә wә'дәки кьнда комшӧхӧлкьра Совета нәһ'ийа Арташате у п'ара културае мьжули ве пьрсебьн у клуба гӧнде Нещьр'лийа Жерьн бьдьнә щикьрьне авайики мәзьнда.

У. Һ'әсән.

НАЕНӘ НИШАНДАИНЕ КИНОШЬКЬЛ

Хwәстьна колхозване гӧнде К'урәк'әнде нәһ'ийа Эщмиатсине мәзьнә бона нишандаина киношькьла.

Ле исал т'ӧ щара киношькьл нәһатьнә нишандаине гӧнде К'урәк'әндеда.

Дәрһәqа ве йәке чәнд щара һатийә ә'ламкьрьне сәрк'аре п'ара културае нәһ'ие, ле диса һ'әтани ньһа киношькьл наенә нишандаине.

Лазьмә, wәки сәрк'аре п'ара културае нәһ'ие һәв. О. Бобикйан дӧшӧрмиш бә дәрһәqа ве йәке у wә'дәки кьнда киношькьла бьшинә гӧнде К'урәк'әнде.

Р. Рәшид.

ДӘСТАНИНЕД ГӦНДЕ ТСАГ'КАҺОВИТЕ

Бь темпе ләз рож бь рож пешда дьчә хәвата културае нава гӧнде Тсаг'каһовите нәһ'ийа Апаране.

Гӧндда һәйә нәхwәшханә, мәк'т'әба дәһсалә, киноа стат'сионар у ӧса жи һатийә механизат'сиакьрьне һ'әдадханә. Гӧндда һатийә чекьрьне аше электрике.

Нава ван һәрдӧ сале пашьнда һатьнә чекьрьне 50 авайе жийине, әwана т'әмами һатьнә чекьрьне бь кәвре туф у һатьнә кришәкьрьне.

Әва дӧ салә, wәки гӧнд һатийә электрификат'сиакьрьне, сайа we йәке бьнәлийа бь 70 сәләфи дәстанинә приомникед «Урал», «Минск», «Рекорд», «Арз» у ед маин.

Бь сайа хwәшжийина щьмаә'те ван салед пашьнда, жь гӧнде Тсаг'каһовите к'ӧтакьрьнә хwәндьнхане бьльнд 20 мәрьви зедәтьр, е кӧ дьхәвьтьн нав сәнайеда у дәште колхозада у ӧсажи ньһа 21 мәрьв һин дьбьн хwәндьнханед бьльндда.

Паши хәвате колхозване гӧнде Тсаг'каһовите бь т'әшкиләти дәрбаздькьн рәһ'әтийа хwә клуба гӧндда.

К. Саһакйан.

ВИСТАВКА МӘК'Т'ӘБЕ

Ван рожа мәк'т'әба гӧнде Әләгәзеда нәһ'ийа Апаране вәбу виставкә, йа кӧ һатьбу т'әшкилкьрьне бь qәwата шагьрта.

Виставкаеда һатьнә к'ьвше макет, һащәт у әшийаед маин, е кӧ һатьнә чекьрьне жь алие шагьртед дәрсхана йәке һ'әйани дәһа.

Виставкаеда бәрбьч'ә'в к'әт макета мәк'т'әба Әләгәзе, йа кӧ чекьрьбу колектива шагьртед дәрсхана һ'әйшта, ӧсажи бәрбьч'ә'в дьк'әтьн һащәтед физикае у к'имиае, е кӧ чекьрьбун шагьртед дәрсхана 8-а, 9-а у 10-а.

Дитьна виставкае дәрбазбу бь һ'әwаск'арикә мәзьн.

В. Бьро

Qәwата wәт'әнһ'ьзийа советиейә мәзьн

Алт'ьндарийа револйут'сиа сот'сиалистие wәлате мәда да к'ӧтакьрьне һ'ӧкӧмдарийа к'әдхӧра сәр массаед хәватк'ар.

Бь сайа алт'ьндарийа револйут'сиа Октйабре Сот'сиалистиейә Мәзьн wәлате мәда һатә т'әстиqкьрьне qәйдәдәwләтийа советие. Бь сәрк'арийа партиа Комунистие щьмаә'та советие гьһиштә дәстанинед мәзьн дь дәрәща пешдабьрьна индустриа гьран, пешдабьрьна малһәбуна гӧндитие у култураеда.

Нав ван гӧһастьнед мәзьнда һат гӧһастьне ӧса жи щьмаә'т хwәхwә чәwа qәwата активи йа wан гӧһастьна, чәwа ә'франдара ә'мре сот'сиалистие.

Һ'ьзкьрьн бәрбь wәт'әне сот'сиалистие, бәрбь азайе у хwәхwәтие wә'де индустриализат'сиае, колективизат'сиа малһәбуна гӧндитие, һ'әсав дьбьн к'ьвшиед wәт'әнһ'ьзийа советиейә лапә бәрбьч'ә'в.

Бь сайа wәт'әнһ'ьзийа советиейә мәзьн һатә хwәйкьрьне wәлате мә жь зәфтчиед һитлерие.

Бь һьнщьр'андьна фашистед германие у империалистед йапоние дәwләта Советие щарәкежи да к'ьвше пешийа т'әмамийа дьниае нәалт'буна qәйдәдәwәләтийа советие, к'урайа wәт'әнһ'ьзийа щьмаә'та азабуйи.

Бь т'әрбийәткьрьна хәватк'ара бь р'ӧһ'е wәт'әнһ'ьзие, партиа Комунистие башqә готи дьдә к'ьвше нишандаина һ'әмдьниае-т'ариqие йа мәсәла револйут'сиониейә wәлате мә. Мәрьвед советие чәwа wә'де чекьрьна qәйдә щьмаә'тийа т'әзә, ӧса жи wә'де хwәйкьрьна wәт'әне мә жь дьжмьнед дәр, тен рӧһ'даркьрьне бь идеаед марк'сизм-ленинизме, бь инит'сиатива хwәйә т'ариqива. Ләмажи wәт'әнһ'ьзийа советие һ'әсав дьбә типа wәт'әнһ'ьзиейә т'әзә, йа бьльнд. Әw сьх гьредайийә к'ара мәхлуqәтиер'а. йа wәт'инр'а.

Пешдачуина wәт'әнһ'ьзийа советие гьредайийә гӧһастьнед экономикие у сыньфиер'а. Qәйдәщьмаә'тийа советиеда орт'а к'ара нәфса йәкано у мәхлуqәтиеда һәвр'анәqанли т'ӧнә, әwана һәвр'а гьредайнә у һ'әмщави һәвьн. Нав ван qәwлада wәт'әнһ'ьзинә кӧ т'әне әwә, wәки мәрьве советие һазьрә бь синге хwәва хwәйкә wәт'әне советие, ле ӧса жи wер'а т'әваи wәт'әнһ'ьзи әwә, wәки мәрьве советие бь хәвата хwәйә нәһевшандива дьдә бьльндкьрьне хwәшжийина мәхлуqәтиейә материали у пешдачуина култура щьмаә'тие.

Wәт'әнһ'ьзийа советие-әw занәбуна we фькрейә, wәки мәрьве советие һазьрие ә'йан дькә п'ешк'еши шӧхӧле щьмаә'та хwә бә. Wәт'әнһ'ьзийа советие һәрт'ьм ә'йандьбә ль шӧхӧле мәрьвед советие реалида, нав сәнайе, малһәбуна гӧндитие у култураеда.

Wәт'әнһ'ьзийа советие qәт т'ӧ тьштива нә мина йа буржуазиейә, к'ижан кӧ те рьк'ьнкьрьне сәр к'ара тәнгә сыньфие у к'ижан һәрт'ьм һьлтинә щур'е шовинизме у дьжмьнатие пешда тинә орт'а мьләтада.

Wәт'әнһ'ьзийа советие дури нат'сионализмейә у расизмейә. Wәт'әнһ'ьзийа советие т'әмамийа щьмаә'тед wәлате мә дьдә бәрәвкьрьне нав маләкә бьратиеда.

Щьмаә'тед Т'ьфаqа Советие бь алави һ'ьздькьн wәт'әне хwәйи сот'сиалистие, ле wер'а т'әваи аwана насдькьн у дьгьрьн һӧрмәта мьләтед wәлатед дәрәкә. Wәт'әнһ'ьзийа советие п'әрwадайә бь рӧһ'е интернат'сионализме.

Wәт'әнһ'ьзийа советие хwә дайә ә'йанкьрьне мәсәлед wәт'әнхwәйкьрьнейә ӧсада, чәwа йа Ал. Матросов,, Йу. Смирнов, Л. Чайкина, З. Космодемйанскайа, Һ. Аветисйан у ед маинда.

Щьмаә'та советие ньһа беqәwатһевшандьн дьqәдинә програма жь алие партиае бещәркьри, йа һе пешдабьрьна индустриа гьран у пешдабьрьна малһәбуна гӧндитиейә сот'сиалистие.

Ван рожа газетед мәда һатә нәшьркьрьне ә'мьрньвиса Сәдьртийа Совета Т'әwрәбьльнд Т'РСС дәрһәqа рәwакьрьна нәфәре мала Корнечихина бон хәвата әмәк'дар у нәһевшанди дь дәрәща малһәбуна гӧндитиеда, к'ижан мәсәләкә wәт'әнһ'ьзкьрьнейә алавийә.

Дәстанинед wәлате мә дь шӧхӧле чекьрьна комунистиеда рӧһ'дардькьн хәватк'аред мә ед кӧ һ'әму мәщала дьдьнә хәвате бона дьһа qәwинкьн wәт'әне хwәи һ'ьзкьри.

Wәт'әнһ'ьзийа советие һәбуйә у дьминә чәwа qәwатәкә мәзьн йа дәwләта советие, к'ижана һ'әму wәхта дайә к'ьвше qәwата хwәйә мәзьн.

Ш. Бьро

Institut kurde de Paris

ВӘБУНА АСАМБЛЕА Ә'ДЛАЙЕЙӘ Һ'ӘМДЬНИАЕ

Һелсинки, 22 ийуне (мьq. ТАСС-е башqә).—Иро бь wә'де щи сәһ'әт 16-а 45 дәqә дәрбазбуйи, сәра «Мессуһалли»-да вәбу Асамблеа Ә'длайейә Һ'әмдьниае. Сәра руништандьнеда бәрәвбубун незики 2 һ'әзар делегатед 90 wәлата, гәләк wәк'илед прессе, радиое у киное. Сәра тәр'ьки һатийә хәмьландьне бь бәйраqе wан wәлата, жь к'едәре делегат һатьнә.

Бь пешданина к'атьбе сәрә е Шеwра Ә'длайейә Һ'әмдьниае Жан Лаффити те бьжартьне сәдьртийа Асамблеае жь 150 мәри т'әшкилкьри.

Сәдьре руньштандьна иро те бьжартьне сәдьре Шеwра Ә'длайейә Һ'әмдьниае Фредерик Жолио-Кйури, к'ижан Асамблеа Ә'длайейә Һ'әмдьниае ә'лам дькә вәкьри. Жь наве т'әрәфдаред ә'длайейә Финландиае бь хәвәрдана кӧрт бәрбьр'и т'әглифдаре ә'длайе бу сәрк'аре qәза Нйуландае Финландиае, ӧзве Шеwра Ә'длайейә Һ'әмдьниае Вйайне Мелтти. Руньштандьнеда һатьнә ә'ламкьрьне тек'стед сәлама, ед жьнп'адша Белгиае Елизаветае, Рамешвари Неру ханме, президенте Мек'сикае бәре Ласаро Карденас, сәдьре һ'ӧрмәтли е Щьвата мьләтиейә Франсиае Эдуард Эррио.

Паше бь хәвәрдана дьреж пешда һат сәдьре Шеwра Ә'длайейә Һ'әмдьниае Фредерик Жолио-Кйури.

БЬЛЬНД ДЬКЬН ҺӦРМӘТА БИРАНИНА КЛЕМЕНТ ГОТВАЛД

Прага, 20-е ийуне (ТАСС).—Чәwа ә'лам дькә агентийа т'елеграма Чехословакиае, гӧнде Роусиноведа (марза Бр'ное) әw от'ах, к'едәре салед 1920—1921 житийә Клемент Готвалд, 19-е ийуне спартьн мәхлуqәт бона т'әшкилкьрьна мал-музейе. Роусиноведа дәрһәqа wе йәке митинга ә'йдийә буйида һазьр бу делелегат'сиа партиа Комунистие у һ'ӧкӧмата Чехословакиае бь сәрк'арийа ӧзве Политбйуроа Коммәрк'әза партиа Комунистие Чехословакиае, дәwсгьртие премйер-министр Ват'слав Копет'ски. Копет'ски митингеда хәвәрда дәрһәqа ә'мьржийин у шӧхӧлкьрьна Клемент Готвалда.

Гӧнде бал Вишков Дедит'седа, wе маледа, к'едәре буйә Клемент Готвалд, музей вәбу. Wәхта бь ә'йди вәкьрьна музейе, бь делегат'сиа партиа Комунистие у һ'ӧкӧматер'а т'әвай һазьр бун дәwсгьртие ә'wльн е премйер-министр у министре хwәйикьрьна мьләтие, генерале ордие Алек'сей Чепичка, пьзмамед Клемент Готвалд, ӧса жи wәк'илед хәватчиед марза Бр'ное.

Бь даклад пешда һат ӧзве Политбйуроа Коммәрк'әза партиа Комунистие Чехословакиае, дәwсгьртие премйер-министр Ват'слав Копет'ски.

Ә'ЛАМӘТДАИНЕД ДӘРҺӘQА МИТИНГА МОСКВАЕДА БУЙИ У ПРЕС—КОЕФЕРАНСА Щ. НЕРУ

Дели, 22-е ийуне (ТАСС).—Һ'әму газет бь сәрньвисаре гьр у щие мәшурда щидькьн ә'ламәтийа дәрһәqа митинга 21-е ийуне стадиона «Динамое» буйида, к'ижан һатьбу п'ешк'ешкьрьне пьзмамтийа Тьфаqа Советие у Һьндстане у дәрһәqа прес-конферанса Щ. Неру. Ниве газета п'ьр'еда сәрньвисара сәрәйә: «Булганин qәбулкьрийә т'әглифкьрьна чуина Һьндстане».

БИРМИНГҺАМЕ QӘБУЛКЬРИЙӘ Т'ӘГЛИФА СВЕРДЛОВСКЕ ДӘРҺӘQА ШАНДЬНА ДЕЛЕГАТ'СИАЕ

Лондон, 21 ийуне (ТАСС).—Чәwа иди һатийә ә'ламкьрьне, Совета бажаре Свердловске делегат'сиа бажаре Бирмингһаме т'әглиф кьрьбу бенә Свердловске. Агентийа Пресс Асошиейшн иро ә'лам кьрийә, wәки шеwра мунит'сипал йа Бирмингһаме әw т'әглиф qәбулкьрийә. Лордсәрбажаре Бирмингһаме А. Л. Гибсон ә'лам кьрийә, wәки wәхта qаййлийа Свердловске делегат'сиае wе дәре хьлазбуна августе йане жи дәстпебуна сентйабре. We бьк'әвьнә нава делегат'сиае лорд-сәрбажар у жьна wи, шеwрдар Балмер у ед маин.

ҺАТЬНА ДЕЛЕГАТ'СИА РЕСПУБЛИКА ВЙЕТНАМЕ ДЕМОКРАТИЕ ЧИНСТАНЕ

Пекин, 23 ийуне (ТАСС).—Иро һатә Нанине делегат'сиа һ'ӧкӧмата Республика Вйетнаме Демократие у партиа Хәватчие Вйетнаме, сәрк'арие ль к'ижане дькә президенте Республика Вйетнаме Демократие Һо Ши Мин. Бона бәрбьр'ичуина делегат'сиае стант'сиаеда у соqаqед незикда бәрәвбубун незики 10 һ'әзар бьнәлие бажер. Бәр мәриед wедәре һазьр wә'де хәвәрдана хwә Һо Ши Мин инабун ә'йанкьр, wәки пьзмамтийа щьмаә'тед Вйетнаме у чиние wе пешда һәр'ә у qәwинбә.

ДӘРҺӘQА ГЬРТЬНА СӘРК'АРЕД ПАРТИА КОМУНИСТИЕ АЛЖИРЕ

П'ариз, 22 ийуне (ТАСС).—Сәр һ'име ә'ламәтийа газета «Йуманите», к'атьбе партиа Комунистие Алжире Пол Кабаллеро у ӧзве Комитеа Мәрк'әзи партиа Комунистие Жорж Раффини, к'ижане һатьнә гьртьне Алжиреда, һ'әвседа тенә хwәйикьрьне. Wана гӧнәк'ар дькьн бона «т'әшкилкьрьна нәразибуне» у «бе һ'ӧрмәткьрьна» wәк'илед һ'ӧкӧмате.

Гьртьна сәрк'аред партиа Комунистие Алжире wәлетда пешда анийә пела шькиата.

«Йумантие» дьньвисә, wәки бь адреса һ'ӧкӧмата Франсиае жь Алжире, Оране, Константинае, Боне, Бужае у жь бажаре Алжире дьне тен стәндьне гәләк нәмә, т'елеграм у т'омәриньвисед шькиаткьрьне.

Алжиреда тен бәлакьрьне бь 10 һ'әзара прокламат'сиа, пе к'ижана гази бьнәлийа те кьрьне пәйк'арбькьн бона азакьрьна Пол Кабаллеро у Жорж Раффини.

Республикаеда

ЖЬ ПЛАНЕ ДӘР 500 Һ'ӘЗАР Һ'ӘВ КОНСЕРВА

Т'сехед завода консервайә Ереване нола витринаед дәwләмәндә эмиш у п'ьнщар'аньн. Һәрр'о жь дәштед колхоза, совхоза тиньн вьра бь дәһ тонна зәрдәлә, лоби у п'ьнщар'ед дьне.

Колектива заводе шәр'дькә бона зедәкьрьна дәрдаина консерва, бона пешданинед дәwләтие жь wә'дә зутьр qәдандьне. 20-е ийуне хәватчие заводе qәдандьн плана нивсалие Пенщ мәһ у бист роже исальнда, һьмбәри wи wә'де сала 1954-а, һәр п'аләки 6.300 манати зедә продукт'сиа дайә. Башqә готи рьнд дьхәвьтә колектива т'сеха эмиша. Әwе нава ләще гьртийә щие пешьн у борщ һьлдайә жь плане дәр 500 һ'әзар һ'әв консерве зәрдәла бьдә.

(АТ'Ә).

ШӦХӦЛКЬРЕД К'ИМИЕ QӘДАНДЬН ПЛАНА НИВСАЛИЕ

Кировакан, (АТ'Ә).—21-е ийуне колектива комбината к'имие наве Ал. Мйасникйан бь һ'әму нишанава жь wә'дә нәһ рож зутьр qәданд плана дәрдаинейә нивсалийа пешьн йа исал.

Бь дәрдаиндарийа бьльндва дьхәвьтьн колективед т'сехед карбиде у т'синамиде, к'ижана пешданинед нивсалие зәдә qәдандьнә бь 6—10 сәләфи.

Һьмбәри плане хwәqимәтийа продукт'сиае ньмьзбуйә бь 2,5 сәләфи.

Бь фьрәкьрьна ләща сот'сиалистие шӧхӧлкьред к'имие шәр' дькьн бона жь wә'дә зутьр qәдандьна плана сале.

ФЬРӘДЬБӘ К'ЬР'ИНФРОТАНА КОЛХОЗЕ

Ль мәйдане Ереванейә колхозие чьqас дьчә фьрәдьбә к'ьр'инфротана һасьләтед малһәбуна гӧндитие. Нав пенщ мәһед исальнда һатийә фротане 240 һ'әзар литр шир, 1940 т'сентнер пәнер, незики 260 т'сентнер руне һ'әйwанәт, 255 һ'әзар тс'ентнери зедәтьр п'ьнщар' у һасьләтед маин, к'ижана кӧ незики дӧщара зедәйә жь нивсалийа ә'wльнә сала 1954-а.

(АТ'Ә).

ДӘСТ БЬ ДЬРУНА ГӘНЬМЕ ПАИЗӘ БУ

Колхоза Армашеда ль нәһ'ийа Ведие исал һатийә шинкьрьне әк'ьне гәньме паизәйи бьльнд. Ньһа дәстпебуйә чьнина гәньме паизә.

Графика хәвате бь т'әмами те qәдандьне. Хен жь комбайне т'әви хәвате чьнине дьбьн ӧса жи к'еләндик'еш. Жь wана М. Восканйан, С. Шаһназарйан, И. Нурищанйан планед хwәйә роже дьqәдиньн 170—180 %. Жь һәр һектарәке ньһа те стәндьне 23—25 т'сентнер гәньме т'әмьз. Һ'әму мәщал тен хәвьтандьне бона нандьруне хьлазбькьн 8—10 рожада.

Ә'лие Султ'ин.

ДИПЛОМА ДӘРӘЩА ДӦДА

Степ'анаван, 24-е ийуне (АТ'Ә).—СМТ-а Лориейә нәһ'ийа Степ'анаване, йа кӧ бона нишандаинед лапә башә хәватед малһәбуна гӧндитие т'әви Виставка малһәбуна гӧндитие буйә, һатийә бьмбарәккьрьне бь диплома дәрәща дӧда у һатийә даине автомашинәкә барбьр.

Автомашина типа «ГАЗ—51» жь алие автозавода Горкие иди һатийә шандьне бь наве СМТ-е.

«БЛОКНОТА АГИТАТОР» № 12

Ронаи дит «Блокнота агитатор» № 12 бь сәрәщәма һана:

Qьниат бона qьса

Һәла һе зә'ф дәбьр бона һ'әйwанәте щьмаә'тие.

Проф. Г. Аг'ащанйан.—Qьсә дәрһәqа стәндьна т'охьмед кукурузә һибриди.

Рьк'ьнкьн дәстанинед ӧлм у техникае у щер'ьбандьна пеш нав дәрдаинеда.

Жь щер'ьбандьна хәватк'аред пеш

Шәр'дькьн бона әк'ьндаина бьльнд-qьса бригадире бригада № 2 колхоза наве Молотов гӧнде Чигдамале нәһ'ийа Спитаке С. Мхит'арйан.

Жь щер'ьбандьна хәвата агитат'сион

Һ. Т'елумйан.—Чәwа дәрбаздькьн qьсе.

Ль виставка малһәбуна гӧндитиейә һ'әмт'ьфаqие

Ль павилиона «Машинәкьрьн у әләктрификат'сиакьрьна малһәбуна гӧндитие»

Бьдә хәвтандьне wә'де qьсе

Ль т'әзчекьред Ереване (рәqәм у избати).

Редактор **МИРОЕ ӘСӘД**

Гӧһдари

ВӘБУЙӘ П'АРДАРИЙА «РЙА Т'ӘЗӘ» МӘҺЕД ИЙУЛ—ДЕКАБРЕ

П'ардарийа газете те чәбулкьрьне бажарада жь алие п'аред «Сойузпечате», ле нәкийада жь алие ньвисхане почта.

Qимәте ньвисандьне:

Бона 3 мәһа— 5 манат 25 капек

Бона 6 мәһа—10 манат 50 капек

„Сойузпечат"

Адреса редаксиае: Ереван, соqаqа Алавердйан № 46, т'елефон 2-07-78. Адрес редакции: Ереван ул. Алавердяна № 46, телефон 2-07-78. ВФ 11335

Нәшьрхана № 2, сәрwерийа сәрә, йасәнайа-полиграфие у нәширәта йа Министрна културае РСС Әрмәние, Ереван, соqаqа Кнунйант'с № 8.
Типография № 2, Главного управлени издательств и полиграфической промышленности Министерства культури Армянской ССР, Кнунянца № 8.