هاوکاری

التضامن

رۆژنامەیەکی هەفتانەی گشتییە

لە دار الجماهیر دەرئەچێ و لە دار الحریە چاپ ئەکرێ

ژمارە (۱۸۲) ۳۱-۸-۱۹۷۳

نرخی (۲۰) فلسە — بەئەفون ۲۰۳٦٥

سەرۆک احمد حسن بکر پێشوازی وەزیری دەرەوەی کردوە

رۆژی ۲۹-۸ سەرکۆمار کاك احمد حسن بکر لەبارەگاکەیانا لە کۆشکی جمهوری پێشوازی کاك مرتضی سعید عبدالباقی ئەندامی ئەنجومەنی سەر کردایەتی شۆرش و وەزیری دەرەوەیان کرد . کاك عبدالباقی بەسەردانێکی رەسمی چوو بۆ تورکیا و لەگەڵ کاربەدەستانی ئەنقەرە دەربارەی پەیوەندی دوو قۆڵی هەردوو ولات گفتوگۆی کردبوو .

ئا٠د٠ع

سەرکۆمار بروسکەیەکی پیرۆزبایی لە جەنەرال دکتۆر پەناهیانەوە پێگەیشتوە

سەرۆك کۆمار کاك احمد حسن بکر بروسکەیەکی پیرۆزبایی لە جەنەرال دکتور پەناهیانی سەرنوسەری رۆژنامەی (راە اتحاد)ەوە پێگەیشتوە، دکتور پەناهیان لەبروسکەکەیدا وتویە :

« لە جیاتی رەنجبەروگەلانی چەوساوەی ئێران و دەستەی نوسەرانی رۆژنامەی راە اتحادو بەناوی خۆمەوە جوانترین پیرۆزباییتان لێئەکەم بەبۆنەی پێکهێنانی بەرەی نیشتمانی و نەتەوەیی پێشکەوتنخواز .

بەبۆنەی کۆنفرانسی دەوڵەتانی بی‌لایەنەوە لە جەزائیر :-

سیاسەتی بێ‌لایەنی وخەباتکردن دژی ئیمپریالیزم وجەنگ و داگیرکردن و دەستدرێژی

رۆژی ٥ی ئەیلول سەد دەوڵەت لە کۆنفرانسی دەوڵەتانی بی‌لایەن لەبایتەختی جەزائیردا ئامادەئەبن کە ٦٣ دەوڵەتیان ئەندامی ئەم کۆنفرانسەن و ١٧ دەوڵەتیشیان بەشێوەی - مراقب - ئامادەئەبن .

هەرچەندە کۆبوونەوەی دەوڵەتانی بێ‌لایەن لە کۆنفرانسێکدا کۆن نییەو بەڵکو یەکەم کۆبوونەوەیان لەشاری باندۆنگی ئەندەنۆسیا لە ساڵی ١٩٥٥دا بەست بەڵام بیروڕای بێ‌لایەنی ، خۆی بیروڕایەکی کۆنەو لەگەل کۆمەڵگای ئادەمیزادا هاتۆتەکایەوە . بەڵام لەمەیانی دەوڵەتاندا بەو دەوڵەتانە وتراوە بێ‌لایەنن کە لەکاتی جەنگی نێوان دوو دەوڵەت یان زیاتردا نەچوونەتە پاڵ هیچ لایەکەوە رێگای ئەوەشیان نەداوە هیچ دەوڵەتێکی شەڕکەر کەڵك لەخاك و رێگاو بان و سامانی دەوڵەتەکەیان وەرگرێت بەڵام دوای ئەوا وبوونی جەنگی دووەمی دنیاو ژێرکەوتنی ئۆردووگای فاشیزم و رزگاربوونی بەشێکی ولاتانی دنیا لەرێژیمی سەرمایەداری و هەندێکی تریش لەئیمپریالیزم و داگیرکردن ئیتر بەتەواوەتی بیروڕای بی‌لایەنی کەوتە قاڵبێکی سیاسی ترەوە و ناوەرۆکێکی تری گرتەخۆی جگە لەوەی ژمارەی دەوڵەتانی بێ‌لایەن تائەهات زیادی ئەکردو جێگاو پایەشیان لەنێو گەلانی دنیابەرز ئەبووەوە .

ئەوی راستبێت کۆنفرانسی باندۆنگ لەهەموویان باشتر نەخشەی بیروڕای بی‌لایەنی کێشاو سنوری بۆ سیاسەتی دەوڵەتانی سەربەم بیروڕایە دانا کەلەو پێنج سەرۆکایەدا خۆی ئەنوێنێ کەلەم کۆنفرانسەدا بڕیاریان لەسەردا . ئیتر لەوکاتەوە ئەم بیروڕایە ئەگەرچی بەگشتی لەلایەن گەلانی دنیای سێیەمو ولاتانی خاوەن سیستەمی سوشیالیستییەوە پەسندکراوە بەڵام هەمیشە لە لێکۆلینەوەو باسکردندا بووە ئەمە جگە لەوەی هەندێ دەوڵەتی هەر بەناو خۆیان بەبێ‌لایەن لەقەڵەم داوەو بەکردەوە هەمیشە دژی مەبەستو ناوەرۆکی ئەم بیروڕایە بوون .

پوختەی ئەم باسو لێکۆلینەوانە لەمانای راستەقینەی بی‌لایەنی ئەدوێن هەندێك ئەڵێن : بی‌لایەنی مانای بێ‌لایەنی‌یە لەنێوان ئۆردووگای ئیمپریالیزمو ئۆردووگای سوشیالیزمداو هەندێکی تر ئەڵێن بی‌لایەنی مانای یەکێتی دەوڵەتانی سێیەمی دنیایە دژی ئیمپریالیزم و جەنگ یان ئەڵێن یەکێتی دەوڵەتانی خاوەن سیستەمی نیشتمانی و پێشکەوتنخوازە دژی ئیمپریالیزمو دەستدرێژی و جەنگ و داگیرکردن وەلەپێناوی لەناوبردنی دواکەوتن و دامەزراندنی کشتوکاڵو پیشەسازی‌یەکی پێشکەوتوو . هەڵبژاردنو لێکدانەوەی ئەم رایانەش بەپێی باری سەرنجی کاربەدەستان و لێبرسراوانی ئەم دەوڵەتانە ئەگۆڕێت و هەریەکەو هەرلایە بەپێی دورو نزیکی لەقازانجی جەماوەری گەلەکەی خۆیەوە یان لەدەوڵەتانی سەرمایەداری گەورەوە بی‌لایەنی لێك ئەدەنەوەو سنوری بۆ ئەکێشن . وە هەندێ دەوڵەتی بەشدار لەکۆنفرانسی بێ‌لایەنی‌دا هەر بۆ تێکدانی بێ‌لایەنی و لاوازکردنی بەرەی تێکۆشانی گەلان و بەرەبەستی بزوتنەوەی دوژمنایەتی ئیمپریالیزم لەم کۆنفرانسانەدا ئامادەئەبن .

جابۆ ئەوەی بگەینە ئەنجامێکی راستی ئەم باسە پێویستە هەندێ پرسیار بخەینەڕوو . ئایا ئەبێ ئیمپریالیزمو سوشیالیزم وەك یەك لەتای تەرازوودا دابنرێنو ئەشێ دەوڵەتانی نیشتمانیو پێشکەوتنخواز لە دەوڵەتانی خاوەن سیستەمی سوشیالیستی راستەقینە بترسنو بسڵەمێنەوە؟ ئایا بێ‌لایەنی هەر دورکەوتنەوەیە لەئیمپریالیزم یان تێکۆشانە دژی ئیمپریالیزمو بنکەو سیاسەتو دەستدرێژی و دەزگا سیاسی و ئابوری و سەربازی‌یەکانی ؟٠ یان ئەبێ دەوڵەتانی بێ‌لایەن خۆیان لەخەباتی تێکڕای گەلانی دنیا دور بخەنەوەو ئایا بەم دورخستنەوەیە سەربەخۆیی سیاسی و ئابوری خۆیان بەهێزئەکەن یان لاوازو بەرەو لەناوبردنی ئەبەن ؟٠

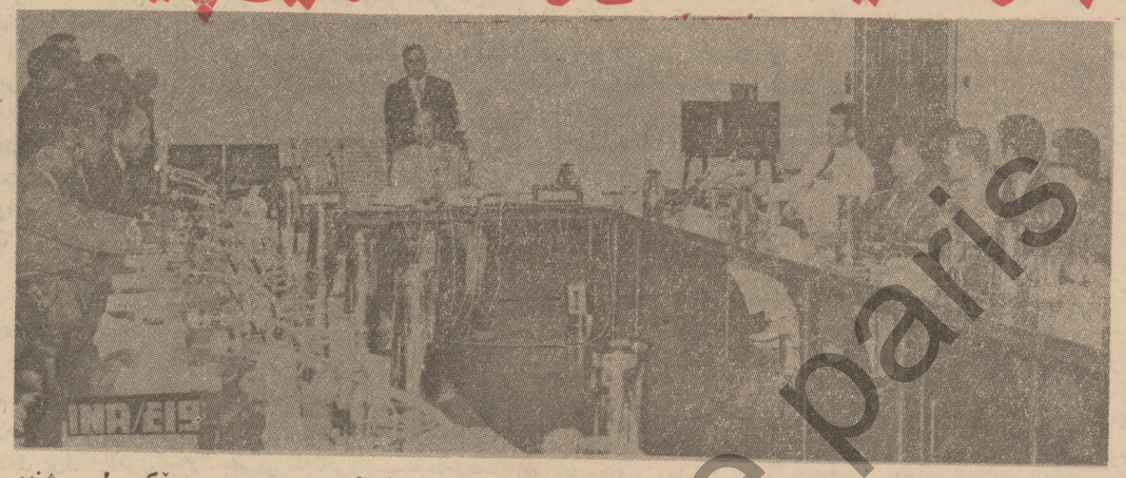
بێگومان وەلام دانەوەی ئەم پرسیارانە ئەمان گەیننە ئەنجامو مانای راستەقینەی بیروڕای بێ‌لایەنیمان بۆ روون ئەکەنەوە .

مێژووی گەلان ئەوراستی‌یەی روون کردۆتەوە کە رێژیمی سەرمایەداری دوای کەمێك گەشەکردن کەوتۆتە پەلوپۆ هاویشتن و بەناوی بلاوکردنەوەی شارستانی و لەناوبردنی دواکەوتنەوە ولاتانی دواکەوتوو بچوك لاوازی داگیرکردووەگەلانی ئەم ولاتانەی چەوساندۆتەوەو بووە بەئیمپریالیزم چ بەشێوەی کۆن یان بەشێوەی تازە .

بڕوانە ل -٧-

سیهانۆك : پێش ساڵی ١٩٧٤ هەموو خاکی کەمبۆدیا رزگاری ئەبێت

سەرکۆمار سەرپەرشتی یەکەم کۆبوونەوەی بەرەی نیشتمانی ونەتەوەیی پێشکەوتن خوازئەکات



هەقال احمد حسن بکر سکرتێری سەرکردایەتی قطری پارتی بەعسی سوشیالیستی عەرەبو سەرۆکی لیژنەی بەرزی بەرەی نیشتمانی و نەتەوەیی پێشکەوتنخوازو سەرپەرشتی یەکەمین کۆبوونەوەی لیژنەی بەرزی بەرە لە سەعات حەوتی ئێوارەی رۆژی ٢٨ی ئابی ١٩٧٣دا لەهۆڵی کۆبوونەوەی کۆشکی جمهوری‌دا کرد .

نوێنەرانی پارتی بەعسی سوشیالیستی عەرەبو نوێنەرانی پارتی کۆمۆنیستی عیراق بەسەرۆکایەتی هەقال عزیز محمد سکرتێری یەکەمی کۆمیتەی ناوەندی پارتی کۆمۆنیستی عیراق لەکۆبوونەوەیەدا ئامادە بوون . هەقال احمد حسن بکر لەسەرەتای کۆبوونەوەکە داوتارێکی خوێندەوە تیایدا باسی بایەخی میژویی ئەم کۆبوونەوەیەی کرد کەخواستی خێرخوازی گەلی عیراقو هێزە نیشتمان‌پەروەرەکانی لە خۆیدا ئەنوێنێو کە جەختی بەهاوکاری ئەکەن لەپێناوی جێبەجێکردنی ئاواتی گەلو ئارەزوی نیشتمان‌پەروەو نەتەوەییانەدا . ئەمەش بەوپێیەی کە یەکەمین کۆبوونەوەی ئەو بەرەیەیە کە لەرێککەوتنی دوو پارتی تێکوشەر پارتی بەعسی سوشیالیستی عەرەبو کۆمۆنیستی عیراق پەیدابووەوە لەلایەن کۆمەلانی خەڵکو هێزە پێشکەوتنخوازو بەشەرەفەکانی نیشتمانی عەرەبو دنیاوە دەڵوگیان پێشوازی کرا .

هەقال بکر داوای لەئەندامانی لیژنەکە کرد کە لیژنەکانی تری بەرە دابمەزرێنن تاکو لەهەموو ئاستێکدا دەستبکەن بەکارکردنو ئەرکەکانی بەرەجێ بکەن هەروەها داوای لەئەندامانی هەردوو پارتی کرد کە گیانی هاوپەیمانی و بەرەخوازی لە هەموو پتەوبکەنو هەروەها باسی مەترسی چالاکی ئیمپریالیزمو کۆنەپەرستی لەناوەوەو دەرەوەی ولاتداکرد کە تێئەکۆشێت سیستەمی شورشگێڕی و هێزە شورشگێڕەکانی لەناوبەرێت .

ئنجا هەقال عزیز محمد باسی هەمان شتی کرد کە لەوتاری سەرۆکی بەرەدا باسکرابوو وەوتی : **تێکۆشەرانی هەردوو پارتی سوڕن لەسەر خەباتی ناوکۆیی جەنگاوەرانی خلیج دوژمنیان شپرزە کردووە**

هێزەکانی لەشکری رزگاری گەلو جەنگاوەرانی بەرەی رزگاری هێنەری عومان و خلیج لەهەرێمی ظفار دەستی دڵێرانە یان لەهێزەکانی دوژمن وەشاندوە . بەیانامەیەکی بەرە لەم ڕۆژەوە ئەڵێ جەنگاوەران پەلامارێ سەربازگاکانی دوژمنیان داوەو ٣ سەربازیان لێکوشتووە لەژووروی صرفیت ٣ بنکەیان لێکاول کردووە . وە لە ٢٥-٨ جەنگاوەران بنکەکانی دوژمنیان توپباران کردووەو لەئەنجامدا ٧ بنکە سوتاوەو ٨ سەربازی دوژمن بریندار کراوە .

لەچوار چێوەی خەباتێکی یەکگرتوی پتەودا بۆ جێبەجێ کردنی ئەرکەکانی بەرەکە ، هەروەها وتی : لەوبڕوایەدایە کە هێزە شۆرشگێڕەکانی ولات ئەتوانن پیلانو ئەخشەی هێزەکانی ئیمپریالیزمو گۆنەپەرستان پوچەڵ بکەنەوە .

لەم کۆبوونەوەیەدا هەقالان صدام حسین و عزت الدوری و عزت مصطفی و نعیم حدادو طارق عزیز وغانم عبدالجلیل لەجیاتی پارتی بەعسی سوشیالیستی عەرەب ئامادەبوون . وە هەقالان عزیز محمد وثابت حبیب وعامر عبدالله لەجیاتی پارتی کۆمۆنیستی عیراق ئامادە بوون و کۆبوونەوەکەش دوو سەعاتی خایاند . لیژنەی بەرز لەم کۆبوونەوەیەدا چەند بڕیارێکی دەربارەی دامەزراندنی لیژنەکانی بەرەو فرمانی داهاتوو چەند شتێکی تر دا .

دیسانەوە لیژنە داوای لەپارتی دیموکراتی کوردستان کردەوە کە وتووێژ دەست پێبکاتەوەو بێتە ناو بەرەوە .

هەروەها بڕیاریدا کە لەگەل کەسانی نەتەوە پەروەرو دیموکراتیخواز پەیوەندی ببەستن تائەوانیش بێنە لیژنەی بەرزو لیژنەکانی تری بەرەوە . بڕیاریش وایە بەم زوانە دەووردا دریژی باسی ئەم کۆبوونەوەیە بڵاوبکرێتەوە .

ئا٠د٠ع

کۆنفرانسی ولاتانی بێ‌لایەن و باری ئێستای دەوڵەتان

جەزایر : ئاژانسەکان : رۆژی چوارشەممەی ئایندە ٥-٩ چوارەمین کۆنفرانسی بەرزی ولاتانی بی‌لایەن لەشاری جەزایر ئەگیرێ . کونفرانسەکە چوار رۆژ ئەخایەنێو ٦٣ ولات بەشێوەی ئەندامو ١٧ی تر بەشێوەی (مراقب) تیایدا بەشدار ئەبن .

بەرنامەی کاری کونفرانسەکە

وە لەو بابەتانەی کە لەکۆنفرانسەکەدا باس ئەکرێن بریتین لە چاوخشاندن بەو راپۆرتەی کە سەرۆکی سێیەمین کونفرانسی ئەم ولاتانە ئامادەی کردوە لەگەل لێکولینەوەی رووداوەکانی ئەم دوایانەو باری ئیستای دەوڵەتانو دەوری ولاتانی بی‌لایەن لەسیاسەتی نێو دەوڵەتاندا سەرەڕای ئەو بارێ گرژبووی دەوڵەتانو مەسەلە سیاسی و ئابوری‌یانە پەیوەندی بەم ولاتانەوە هەیە .

مەسەلە سیاسی‌یەکان

لەومەیانەدا کونفرانسەکە هەوڵ نەدات کە تەقەڵای ولاتانی بێ‌لایەن یەکبخات لەپێناوی جێگیرکردنی ئاسایش و ئاشتی لەدنیادا لەگەل خاوکردنەوەی بارێ گرژبووی دەوڵەتان و پەیرەوکردنی بیروباوەری بەئاشتی پێکەوە ژیان .

وەلەمەیانی مەسەلەی ئابووری‌دا بەرنامەی کاری کونفرانسەکە ئەڵێ هەوڵ ئەدرێ بارێ ئابووری و کۆمەلایەتی ئەم ولاتە پێش بکەوێ و ولاتانی پێشکەوتوو بانگ بکرێن بۆ ئەوەی لەچاککردنی بارێ ئابووری ولاتانی بێ‌لایەندا بەشداری بکەن .

ئەنجام !

لەو رەخنانەی لەو کونفرانسەی جەزایر ئەگیرێ هەروەکو ئاگادارە سیاسی‌یەکان ئەڵێن ئەوەیە کە لەبەرنامەی کاری کونفرانسەکەدا بزوتنەوەی رزگاری نیشتمانی دنیا بەبەشێك لەبزوتنەوەی شورشی دنیا دانەنراوە . ئەو بزوتنەوەیەی کە بریتی‌یە لەسێ هێزی سەرەکی :

ئۆردوگای سوشیالیستیو بزوتنەوەی چینی کرێکارانی ولاتانی سەرمایەدارو بزوتنەوەی رزگاری نیشتمانی دنیا .

سیهانۆك : ٩٠٪ خاکی کەمبۆدیا رزگارکراوە

پەکین : ٢٨-٨ ئاژانسەکان: بەبۆنەی ئەو سەرکەوتنە دڵێرانەیەی شۆرشگێڕان لەم رۆژانەدا بەدەستیان هێناوە میر نۆردۆم سیهانۆك سەرۆکی شەرعی دەوڵەتی کەمبودیا نامەیەکی پیرۆزبایی ئاراستەی جەنگاوەران کردووە تیایدا وتویە تاوەکو ئیستا شۆرشگێڕان ٩٠٪ی خاکی کەمبودیایان لەژێر چنگی چەتەکانی لون نۆلی دەستنێژی ئیمپریالیزمی ئەمەریکا رزگارکردووە .

سیهانوك وتویە : من دڵنیام لەوەی کە پێش ئەوەی ساڵی ١٩٧٤ بەسەربچێ هەموو خاکی کەمبودیا رزگارئەکرێت . لەلایەکی تریشەوە ئاژانسی دەنگ و باسی رزگاری ئەو بانگەوازەی بلاوکردەوە کە ٨هەزار گیراوی سیاسی لەبەندیخانەکانی دوورگەی کون‌داو ئاراستەی لیژنەی سەربەرشتی کارو رێکخراوی خاچی سووری دەوڵەتانیان کردووەو تیایدا داوایان لەئاشتی‌خوازانی دنیا کردووە کە دەنگی نارەزایی دەربڕین بەرزبکەنەوەو داوابکەن کە رێژیمی سایگون ئەوگیراوە سیاسی‌یانە بەرەڵا بکات .

کۆژرانی «٥» ئەفسەرلەئێران

هەفتەی رابوردوو لەتاران بلاوکرایەوە کە لە ناوچەی شالوس لەنزیك دەریای قزیون فروکەیەکی لەشکری ئێران کەوتۆتە خوارەوەو ٥ ئەفسەری تیادا کوژراوە . بەلام هێژی کەوتنەخوارەوەی فروکەکە باس نەکراوە .

کۆمپانیایەکی ئەمەریکی ئیوت لە خاکی میسر دەرئەکێنێ

قاهیرە : ٢٨-٨ ئاژانسەکان: کاك احمد عزالدین هلال وەزیری بەترۆلو سامانی مەعدەنی میسر پەیمانێکی لەگەل کۆمپانیای (ترانس ژرلدی) ئەمەریکایی مۆرکرد ، وە بەپێی ئەم پەیمانەکۆمپانیا ئەمەریکاییە کەلەناوچەیەکی ١٠٠کیلومەتری لەناوی خلیجی سویسو ناوچەیەکی شەش هەزار کیلومەتری لەدۆڵی رووباوی نیل بەشوێن نەوتدا ئەگەڕێ ، وە ماوەی پەیمانەکە چوار ساڵەو کەهاتوو نەوت دۆزرایەوە ئەوا بەرهەمەکەی بەنیوەیی بۆ هەردوولایان ئەبێ . لەلایەکی تریشەوە لیژنەی ئابوری سەربە ئەنجومەنی گەلی میسر داوای کردوە کەلەکونفرانسی نەتەوەیی کە لەمانگی ئەیلولی ئایندەدا ئەگیری ئەوە بلاو بکرێتەوە کە لەمەولا میللی کردن لە میسردا نامینی ! لیژنە وتویە : - دەوڵەتەدەستی بەسەر (ادوات)ی لینپیاو بە جێگری سەرۆك مو هەڵبژێردرابوو .



پارتی کۆمۆنیستی چین لەنیسانی ساڵی ١٩٦٩ گیراو

پارتی کۆمۆنیستی چین

دەیەمین کۆنگرێسی خۆی ئەبەستێ

پەکین : ٣٠-٨ ئاژانسەکان شینخوا بڵاوی کردەوە کە پارتی کۆمونیستی چین لە ٢٤ تا ٢٨ی ئاب دەیەمین کونگرێسی گرتوەو لەکۆنگریسەکەدا ١٤٨ نوێنەری ناوچەو هەرێمەکانی چینی تیادا بەشداربوە .

کونگرێسە کە چەند بڕیارێکی گرنگی داوە ، لەمانە سەرلەنوێ هەلبژاردنەوەی سەرۆك ماوتسی‌تونگ بەسەرۆکی حزبو هەلبژاردنی شوئن‌لای و وانگ هونگ وین و کانگ شینگ و بەشین ینگ ولی‌تی شینگ بەجێگرانی سەرەك مو . هەروەها شانگ شون شاو بوە بە سکرتیری گشتی پارتی .

ئاژانسەکانی دەنگوباس وائەگەیەنن کەهاتنی نباوی شوئن‌لای راستەوخۆ لەدوای ناوی سەرۆك ماوەوە ئەوە ئەگەیەنی کەشوئن لای جێگری ماو ئەبێ .

شینخوا ئەڵێ : شوئن لای لەجیاتی کۆمیتەی ناوەندی راپۆرتێکی سیاسی پێشکەش بە کۆنگرێس کردوە . هەروەها وانگ هونگ وین جێگری لیژنەی شۆرشگێڕی هەرێمی شەنگهای راپۆرتێکی دەربارەی دەستورە تازەکەی کومیتەی ناوەندی پێشکەش کردووەو ناوی لین پیاوی وەزیری پێشوی بەرگری لە شوێنی جێگری سەرۆك ماو کۆژاندوتەوە . ئەوەی شایانی باسیشە نوهەمین کونگرێسی

پارتی کۆمۆنیستی چین لەنیسانی ساڵی ١٩٦٩ گیراو لین‌پیاو بە جێگری سەرۆك مو هەڵبژێردرابوو .

بانکۆزخانەی کوبا لەبەغدا

ئێوارەی چوار شەممەی رابوردوو سێ کاربەدەستی حکومەتی کوبا بە سەردان هاتن بۆ عیراق ، بۆ گەلاڵەکردنی کاروباری پیویست بە کردنەوەی بالیۆزخانەی کوبا لەبەغدا . ئەوەی شایانی باسیشە ماوەیەك لەمەوبەر عیراق بالیۆزخانەیەکی لەکوبا کردەوە .

بەرواری ٢٩-٨ ئەمیرعباس هویدای سەرەك وەزیرانی رێژیمی تاران دوو وەزیری لەوەزارەتەکەیا لابردوو دووانی تری هانیوە . وەزیرەکانی ئەمانەن : جواد شەهرستانی کەلەمەوبەر ئوستاندارى کرماشان بوو لەجێگای حسن شلشیان دانراوەو بوە بە وەزیری هاتووچۆو ئەوی‌تریان مانوسیدی شاقولی لەجێگای حسین کازەزادە بوەبە وەزیری زانستی و خوێندنی بەرز . هەروەها انوشیروان بویان کراوەبە وەزیری تەندروستی .

هەفتەی باسێک

پیاچوونەوە بە تاقی کردنەوەی ژێر کەوتوودا گەلی فەلەستین بەئامانج ناگەیەنێت

لەم روژانەدا دەزگاکانی راگەیاندنی پێشمەرگەکانی فەلەستین بلاویان کردەوە کە بە هیچ جۆرێک ئامادەنین لەگەل رێژیمی مەلیک حسەین‌دا ئاشت‌ببنەوەو تاوانەکانی رابوردووی ئەم مەلیکە نۆکەرەی ئیمپریالیزم لەبیر جەماوەری خەلکی عەرەب ببەنەوە .

گومانی تیا نیە کە پێشمەرگەکانی فەلەستین ئەبێ هەر ئەم رێبازە بگرنەبەر بەرامبەر رێژیمی مەلیک حسەین کە شان‌بەشانی تاوانکارە سەهیونیەکان و ئیمپریالیزمی ئەمەریکا دوژمنایەتی گەلی فەلەستین و بزوتنەوە رزگاریخوازەکەی کردووەو ئێستاش هەر لەسەر هەمان ریگا سوورو بەردەوامە . ئەوەتا لەگێتکدا کە هەندێ سەرکردەی دەولەتانی عەرەب خەریکی وتووێژکردن لەگەل نوێنەرانی دەولەتی ئەردندا بەنیازی پێکهێنانەوەی بەرەی روژهەلات « الجبهة الشرقیة » ، حکومەتی ئەردەن ریکای دا بە لەشکری ئیرانی بنکەی سەربازی لە « مفرق » دابمەزرێنێتو و لەلایەکی‌تریشەوە لەگەل ئەمەریکا خەریکی سازکردنی ریککەوتننامەیەکی لەگەل ئیسرائیل و دامەزراندنی بەناو مەملەکەتی عەرەبی یەکگرتوو لەئەردەن و بەشێک لەخاکی فەلەستین .

بۆیە خەبات‌کردن دژی رێژیمی شای ئەردەن بووە بە بەشێکی لەجیاکردنەوە نەهاتوو لە خەباتی گەلی فەلەستین دژی ئیسرائیل و ئیمپریالیزم و داگیرکردن . سەرکردەکانی بزوتنەوەی رزگاریخوازی فەلەستین کە خاوەنی شورشی فەلەستینن و لەهەموو لایەکی‌تر زیاتر دلیان بەگەلەکەیان ئەسوتێت و دڵسۆزی بزوتنەوەرەواکەیین ، بە تاقی‌کردنەوەی رابوردووی خۆیان ئەو راستیەیان بۆ ساخ بۆتەوە کە لەهەموو ساتو سەوایەک‌دا لەگەل کونەپەرستانی عەرەبدا هەر نیشتمان‌پەروەرو پێشکەوتنخوازان دووچاری زەرەروزیان بوونەتەو ساتوسەوایانە بوون بە سەرپۆشی پیلانو نەخشەی دوژمنانەی کونەپەرستانی عەرەب و وەک تلیاک دەرخواردی جەماوەری گەلی عەرەب دراوە .

هەروەکو تاقی‌کردنەوەی سالانی دوای ٥ی حوزەیرانی ١٩٦٧ دیسانەوە ئەو راستیەی ساخ‌کردەوە کە خەباتی چەکدارانەی شورشگیرانەی پشت بەستوو بە جەماوەری شورشگیری گەل تاقە ریگای سەرکەوتنە ، سەبارەت بەوەی کە تەنیا ئەو جەماوەرە ئامادەیە دلسوزانەو بەدڵو بەگیان بێتە گۆڕی خەباتی پاستەقینەوە دژی دوژمنانو زوردارانو چەوسێنەرەوان .

بۆیە پێویستە لەسەر هەموو هێزە نیشتمان‌پەروەرو پێشکەوتنخوازەکانی عەرەب پشتیوانی ئەم بۆچوونە راستەی بزوتنەوەی شورشگیری گەلی فەلەستین بکەنو بچن بەگژ هەموو ساتوسەواو ریککەوتنیکی گومان لێکراوا لەگەل رێژیمە کونەپەرستەکانی عەرەبی سەر بە ئیمپریالیزم‌دا زایونیزم‌دا .

١٠/٥

نووسینی : غالب

قاتلی خەڵکی بێ تاوان کێیە؟

رۆژی جومعەی رابردوو زریدێزی تاوان بلاوی کردەوە کە دوونەفەر « خەڵکی هەڵبژاردەی » ناپادان تروەبێلێکی کرێیان زمانەوە و کاتێک پۆلیس لێیان وەگومان کەوتووە و فەرمانی راگرتنی تروەبێلەکەی پێداون لێیان نەداوەتێ . لەناو شاری ئاپادان لەوتروەبیلە دابەزیون و داوای تروەیلیان لە شۆفێرێکی‌تر کردوە ، کاتێک شوفێر ئامادە نەبووە تروەبیلە کەیان بداتێ و پۆلیسیش دەورووبەری گرتوون ، بە نارنجۆکەو دەمنچە تەقاندنەوە شەڕو لە باش شەڕێکی سەخت کە زیاتر لە دووگەسی تێدا کوژراوەو زیاتر لەسی کەسی تێدا بریندار بووە کە حاڵی ١٦ کەسیان شێرزەیە ، یەکیان ڕای کردەوە ئەوی ترییان بەنارنجۆکێک خۆی کوشتوە . ڕادیۆ تاران هەروەها ڕایگەیاند کە لەناو کۆرژراوو بریندارەکان‌دا ژمارەیەکی زۆر منداڵ بیرو پەک‌کەوتە هەیەو هەوڵو تەقەلایەکی زۆری دا کە تاوانی کوژڕانو برینداربوونی خەڵکی بێدیفاعی ناوبازارو منداڵو پیری لەکارکەوتو بخاتە ئەستۆی ئەو دووخەباتکەرە .

لێرەدا ناچارین نەختێک لە مەسەلەکە وردبینەوەو بزانین هۆی ڕووداتی ئەوجۆرە پێشهاتە چیەو تاوانبار لە کوژڕانی خەڵکی بێگوناەدا کێیە ؟ پێویست بە دووپاتە کردنەوە نیەو هەموو خەڵکی دنیا باش دەزانێ کە دیکتاتۆری پاشایەتی لە ئێران هەموو مافێکی ئینسانیو کۆمەڵایەتی و سیاسی لە ئێراندا نەداوەتێ و ئەو ئازادیانەی کە دەستووری ئێران بۆ خەڵکی دابین کردوە ، تەنانەت شۆڕشگێڕانە کردوە ، تەنانەت هەڵگەڕانەوەی کەسانێک لە ئایینەکەیان و بڕوایان بە هیچ ئایینێک نەبێ ، تا بەقەولی یەکێک لەشۆڕشگێڕەکانی ئێران بەبێ قورباڵنیەکی بێ‌ئازار . ئەمجارەش ڕێژیمی حەمەڕەزاشایە کە ڕێگای خەباتی چەکداری بۆ ئەستاندنەوەی مافە بێشومارەکانی گەلەکەی لەژێر بەسەر خەڵکی ئێران‌دا سەپاندووە بۆهیچ کەس گومانی نەهێشتۆتەوە کە « دەست لە دەستێ دەگەڕێتەوە و جوابی تەحای بەحایە » .

بێئینەوە سەر باسی پێشهاتەکەی هەفتەی ڕابردوو . ئەو جۆرە ڕووداوانە لە ئێران‌داشتێکی تازە نین، لەوسێ‌مساڵەی دوایی‌دا بەدەیان جار پێشهاتی‌وا لە ئێران شۆڕشگێڕانی ئێران و بەگریگیراوەکانی ڕێژیمی‌شادا ڕووی داوەو زۆر جاریش ڕێکەوتوە کە خەڵکی بێتاوانی بازارو کوچەو کۆڵان وەبەر بکەوێ و گیانیان تێدا بچێ . بەڵام شتێکی ڕوونو ئاشکرایە ئەوەیە کە هیچ کاتێک شۆڕشگێڕەکان لووڵەی چەکەکانیان نەکردۆتە سنگی خەڵکی بێدیفاعو دانیشتوانی شارەکان کاتێک شۆڕشگێڕانی ئێران بۆدیفاع لە مافی زەوت‌کراوی ئەوخەڵکە دەستیان داوەتە چەکێتر چۆن ئیمکانی هەیە چەکەکانیان لەدژی ئەوان بەکار بێنن .

ئەوە پۆلیسی دژی‌گەریلا وجەلادەکانی سازمانی ئەمنیەتی جەمەڕەزاشان کە هەرکاتێک چرووکترین بەرەبەرەکانیەکیان چاو پێ‌کەوت راستو چەپ‌وکڕا دەدەنە بەرو وشک‌و تەڕ پێکەوە دەسوتێنن . ئەوەریزی شێستێریان بەکرێگیراوانی ئیمپریالیزمە کە وەک کەلارێزان کوژڕاوو بریندار دەخاتە سەریەک‌و فەرقی‌گەورەو چووک‌وژن‌و پیاوو ڕەش‌وسپی ناکاو « گوللە برای کەس نیە » .

لەسالەکانی ڕابردوودا زۆرجار ڕێ‌کەوتوە کە خەباتگەرانی ئێران بۆئەوەی خوێنی خەڵکی بێتاوان تێدا نەڕژێ ، چاوبۆشی پاشایەتی لە ئێران هەموو ماڤێکی ئینسانیو کۆمەڵایەتی و دیموکراتیانەی داوەتێ و ئازادیخوازانی ئێرانی بە هەموو نەتەوایەتی دانیشتوانی ئێرانی بە هەموو کەمایەنیەکانیەوە خستۆتە ژێر پرۆپاگەندەی ئیمپریالیستی ئەمەریکا و ئیسرائیل و داگیرکەرانی فەلەستین و ئاشکرا و قانونی لە خەڵک بڕیوە . لە ئێران وەلامی هەموو داخوازێکی‌ڕەواو بەهەقی خەڵک بەگرتن و کوشتن و زیندان و ئەشکەنجە دەدرێتەوە . ئەوەڕێژیمی شایە کە خەباتگەرانی ئێرانی ناچار کردوە بۆ پاراستنی گیانی خۆیان لەدەست بەلاماری دڕندانەی پۆلیس و چلکاوخۆرەکانی ساواک دەست بۆ چەک بەرن ، تا بەقەولی یەکێک لەشۆڕشگێڕەکانی ئێران بەبن بە قوربانیەکی بێ‌ئازار . ئەمجارەش ڕێژیمی حەمەڕەزاشایە کە ڕێگای خەباتی چەکداری بۆ ئەستاندنەوەی مافە بێشومارەکانی گەلەکەیان لەزۆر بەسەر خەڵکی ئێران‌دا سەپاندووەو بۆهیچ کەس گومانی نەهێشتۆتەوە کە « دەست لە دەستێ دەگەڕێتەوە و جوابی تەحای بەحایە » .

بێئینەوە سەر باسی پێشهاتەکەی هەفتەی ڕابردوو . ئەو جۆرە ڕووداوانە لە ئێران‌داشتێکی تازە نین، لەوسێ‌مساڵەی دوایی‌دا بەدەیان جار پێشهاتی‌وا لە ئێران شۆڕشگێڕانی ئێرانو بەگریگیراوەکانی ڕێژیمی‌شادا ڕووی داوەو زۆر جاریش ڕێ‌کەوتوە کە خەڵکی بێتاوانی بازارو کوچەو کۆڵان وەبەر بکەوێ و گیانیان تێدا بچێ . بەڵام شتێکی ڕوونو ئاشکرایە ئەوەیە کە هیچ کاتێک شۆڕشگێڕەکان لووڵەی چەکەکانیان نەکردۆتە سنگی خەڵکی بێدیفاعو دانیشتوانی شارەکان کاتێک شۆڕشگێڕانی ئێران بۆدیفاع لە مافی زەوت‌کراوی ئەوخەڵکە دەستیان داوەتە چەکێتر چۆن ئیمکانی هەیە چەکەکانیان لەدژی ئەوان بەکار بێنن .

ئەوە پۆلیسی دژی‌گەریلا وجەلادەکانی سازمانی ئەمنیەتی جەمەڕەزاشان کە هەرکاتێک چرووکترین بەرەبەرەکانیەکیان چاو پێ‌کەوت راستو چەپ‌وکڕا دەدەنە بەرو وشک‌و تەڕ پێکەوە دەسوتێنن . ئەوەریزی شێستێریان بەکرێگیراوانی ئیمپریالیزمە کە وەک کەلارێزان کوژڕاوو بریندار دەخاتە سەریەک‌و فەرقی‌گەورەو چووک‌وژن‌و پیاوو ڕەش‌وسپی ناکاو « گوللە برای کەس نیە » .

لەسالەکانی ڕابردوودا زۆرجار ڕێ‌کەوتوە کە خەباتگەرانی ئێران بۆئەوەی خوێنی خەڵکی بێتاوان تێدا نەڕژێ ، چاوبۆشی

بڕوانە ل ٧

لاپەڕە -٢-

سەربەستی ئافرەت

چۆن ئافرەت لەڕووی ئابووری‌و سیاسی‌و کۆمەڵایەتیەوە سەربەست ئەبێت .. !؟

شاهۆ بەدەستکاری‌یەوە
لەگۆڤاری
- الهدف -ەوە کردویتی
بە کوردی

●

ئەبێتە هۆی پێکهێنانی بەرهەمێک نرخی ئاڵوگۆڕکردنو بەکارهێنانی هەبێ .

جا هەرچەندە بەشداریی ئافرەت لەبەرهەم هێنان‌داو لەسایەی ڕێژیمی سەرمایەداریدا مانای بەتاآن‌بردنی ڕەنجۆ تەقەلایەتی ، بەڵام لەسەرێکی‌ترەوە مەیدی دەربازبوونیە لە چواردیوارەکەی ماڵ . بۆیە ئافرەت مەرجە یەکێک لەدوو ڕێگەیە هەڵبژێرێت ، یان ئیش‌کردنو بەرهەم هێنان لەکارگەدا ، یان پەروەردەکردنی منداڵو بەڕیوەبردنی کاروباری خێزان ، ئەگەرچی ئیش‌کردنی لەکۆگەداو لەسایەی ڕێژیمی بۆرژوازی‌دا مایەی چەوساندنەوەیەتی ، بەهۆی ئەو جیاوازیەی لەنێوان مووچەی ئەوو مووچەی پیاودا ئەکرێتو بەهۆی پەسەندکردنی بەرهەمی پیاوەوە ، ئەڵێین مەرجی سەرەکی‌و بنەڕەتی بۆ ڕزگاربوونی هەرئەوە کە ئافرەت بەرهەمی هێنانی کۆمەڵایەتی هەبێ ، چونکە لەهەردوو حاڵەتەکەدا ئیش‌وفرمانی ماڵو بەڕیوەبردنی ئەرکیکە وا بە ئەستۆیەوە ، بەتایبەتی لەکۆمەڵێک‌دا پیاو بەچاوێکی سووک بڕوانێتە ئەو بەدرێتە ڕادەی کارکردنو بەکارهاتنی کرێکارەکەو توانای بەکارهێنانو کرینی ئەوو شتانەی بۆ ژیان پێویستیە ڕەچاو بکرێت .. »

ئەنجامی ئەمەش ، پرۆلیتاریا بەتەواوی لە ئامرازو گەرەستەی بەرهەمهێنان جیا ئەبێتەوەو دوچاری چەوساندنەوە ستەی بەرهەمهێنان جیا ئەبێتەوەو دوچاری چەوساندنەوە ستەمکاری دا گەیشتۆتە پۆپە .. کاروفرمانی ئومالیش ، ئەگەرچی ئەرکێکی زۆری بۆ بەخت‌ئەگرێت ، تەنیا نرخی بەکارهێنانی هەیە . بۆنموونە ئینانی شۆربایەک ، چنینی بارچەیەک جل‌وبەرگ ، خۆی لەخۆیدا بەرهەمە بەڵام لەبەرئەوەی بە مەبەستی فرۆشتن دروست‌ناکرێت نرخی ئاڵوگۆڕکردنی نییە . بەکورتی بەرهەمهێنانی کەل‌وپەل‌و ریکخستنو بڵاوکردنەوەی بووە هۆی ئەوەی لەبنچینەوە ئیشی پیوو شێوەی ڕێکخستنی کۆمەڵ بگۆڕێ .. هەرچەندە بەڕیوەبردنی ماڵ‌ئ پەروەردەکردنی منداڵ ئیشێکی زۆری گەرەکەو کاتێکی زۆری ئەوێتو بگرە لەخانەی پێویستی‌یەکانی خێزان‌دا دائەنرێن ، بەڵام لەبەرئەوەی هەموو ئەو کارو بارانە لەچوارديواری منداڵ ناچێتە دەرێو لەبازارا سەواوی پێ‌ناکرێت ، هیچ نرخێکی ئاڵوگۆڕکردنی نییە . بەپێچەوانەوە ، کارکردنی ئافرەت لەدەرەوەی منداڵ ، بەرهەمێکی بەرچاو دەخولقێنێ کە بەشێوەیەکی ڕاستەوخۆ بەشداری‌یان تێدا کردووە ، ئەو بەرهەم

بەدەیسانی

فەیلەسوفێکی کوردە

بە قەڵەمی : ماموستا عەلی نەقی مەنزەوی

ر . زە بیحی کردوبەگی بەرکوردی

(خواجە نەسیری تووسی) کەلە کتیبی (اضحویە) و (سەرەتاو ئەنجام)دا باسیان کردوە (١٥) ٠

بن‌دەیسان‌وبەگەناسی ئیشراقی :

دەتوانین بڵێین کە یەکەناسی ئیشراقی صوفێکانی کوردستان لە پاش ئیسلام ، هەر نظریەکانی بن‌دەیسانەو کاملتر بوە، بن‌دەیسان هەموو صفەتی‌وجودی) وەکوو : زانین ، توانین ، ژیانو ئیرادەی دەدایە پال ادنیای نوورو مەفهومی سەلبیشی (مردوو ، بێئیرادە، بێتوانست ، نەزانی) بە صفەتی دنیای تاریکی دەزانی ٠

صوفێکانیش کەباسی یەکەناسی ئیشراقی دەکەن دەڵین : دنیای ماددی کەوەکووئامێتەی‌خێروشەر دێتەبەرچاوان بەراستی هەر (خێر)ی رووتەچونکوو شەرو خەراپە هەموی کاری سەلبیو نەبوونە (عدم)وچوونکوو بوونیش (وجود) هەر هۆیەکی(١٦) هەیە ئەویش نوورو خێری (مطلق)ەو نەبوون پێویستی بە هۆ نیە :کەوابوو ، سەرەتای دنیا (یەك)ە کە بوونی مطلقی‌دنیایەو بەرامبەری لە (بەبوون) بەولاوە هیچی تر نیەو(ماهیت)ە جۆربەجۆرەکانی دنیا، پلەی(١٧) جوربەجووری‌وجوودی مطلقن ٠

سەرەیانێکانو بن‌دەیسان :

هەر بەو جوورەی فارسەکان‌پاش ئیسلام ، خزمەتی عیلمو فەدەبو فەلسەفەی عەرەبانیان‌کردوە ، کوردیش پێش ئیسلام خزمەتی زمانو ئەدەبوفەلسەفەی سوڕەییانیان‌کردوە ، کەگەر (ابن سینا)ی بەڵخی‌زوربەی کتیبە فەلسەفێکانی خۆی بەزمانی عەرەبی نووسیوە(ابن دەیصان)ی کوردیش ئاسارەی خۆی بەزمانی سوڕەییانی نووسیوە ، هەروەکوو (محمد خلیل بن احمد فراهیدی) وەزنی شیعری عەرەبی رێکوپێکرد (بن‌دەیصان)ی کوردیش عەینی ئەوەی بۆ شیعری سۆرەییانی‌کردوە ٠

هەروەکوو عەرەب (ابن‌سینا)و (رازی) و (فارابی)و (بیرونی) بەفەیلەسوفی عەرەب ناوەدەبەن ، سۆرەییا- نیکانیش (بن دەیصان) بەفەیلەسوفی سوڕەییانی دادەنێن ، کەچی هەموو میژوو نووس‌و رۆژهەلاتناسەکان دەڵین دایکو بابی کوردە ، بەدرێژایی میژوو مەسیحێکان هەرچی کتیبی هەیان‌بوە پڕیان کردوە لەجوین‌و قسەی‌باشین‌و شاباشی ئەو فەیلەسووفە مەزنەیان‌کردوە ، پێیان کوتوە دووناس ، وەرگەڕاو (مرتد) شەیتان‌و منجم ، ئەوا لەسالی ١٩٦٥-ەوە مەسیحی‌یە ئیصلاحێکان (بن‌دەیصان) بە مەسیحی دادەنین ، هەروەکوو پێغەمبەری ئیسلامیشیان وەکوو یەکێك لەناردراوەکانی مەسیح قبوول‌کردوە ٠

١٤ ، المنجد لەباسی‌بردەیسان (بردصان) دا دەڵێ کتێبی (قەزاوقەدەر) کەپاش تەورات کونترین کتێبە بەزمانی (سوریانی) نووسراوە دەڵین ئەو داینناوە (ص ـ٧٠ـ اعلام) ٠

١٥ - نووسەری ووتار ووتوویە تیوری (بردەیسان) لەتیوری (ابن سینا)و (خواجە نەسیر)ەوە نیزیکە کەچی دەبوایە بڵێ تیوری ئەم دووانە لەتیوری (بردەیسان) دەچن چونکوو ئەم لەپیش ئەوانەدا بوە ٠

---

١٦ ـ هۆ : عیلل ٠ سبب ٠

١٧ ـ پلە : (درجە) ٠

بەگەناسی :

بەگ لە زمانی کوردیدا بە چەند واتایەك بەکار دێت ، وەکو : ١- بەگ بە واتای خاوەن ، وەکو : زەوی‌بەگ ، ئاوبەگ ، ئاسنبەگ ، ئاگربەگ ، ئاسمانبەگ ، ئەستێرەبەگ ، ئاسۆبەگ ، ئاوەڵناوبەگ ، ئاژەڵبەگ ، ئاسکبەگ ، ئاسکەبەگ ، ئاسکەبەگی ، ئاسکەبەگە ، ئاسکەبەگەکان ، ئاسکەبەگەکانی ، ئاسکەبەگەکانیان ، ئاسکەبەگەکانیانەوە ، ئاسکەبەگەکانیانەوەیە ، ئاسکەبەگەکانیانەوەیەکە ، ئاسکەبەگەکانیانەوەیەکەی ، ئاسکەبەگەکانیانەوەیەکەیان ، ئاسکەبەگەکانیانەوەیەکەیانەوە ، ئاسکەبەگەکانیانەوەیەکەیانەوەیە ، ئاسکەبەگەکانیانەوەیەکەیانەوەیەکە ، ئاسکەبەگەکانیانەوەیەکەیانەوەیەکەی ، ئاسکەبەگەکانیانەوەیەکەیانەوەیەکەیان ، ئاسکەبەگەکانیانەوەیەکەیانەوەیەکەیانەوە ، ئاسکەبەگەکانیانەوەیەکەیانەوەیەکەیانەوەیە ، ئاسکەبەگەکانیانەوەیەکەیانەوەیەکەیانەوەیەکە ، ئاسکەبەگەکانیانەوەیەکەیانەوەیەکەیانەوەیەکەی ، ئاسکەبەگەکانیانەوەیەکەیانەوەیەکەیانەوەیەکەیان ، ئاسکەبەگەکانیانەوەیەکەیانەوەیەکەیانەوەیەکەیانەوە ، ئاسکەبەگەکانیانەوەیەکەیانەوەیەکەیانەوەیەکەیانەوەیەکە ، ئاسکەبەگەکانیانەوەیەکەیانەوەیەکەیانەوەیەکەیانەوەیەکەی ، ئاسکەبەگەکانیانەوەیەکەیانەوەیەکەیانەوەیەکەیانەوەیەکەیان ، ئاسکەبەگەکانیانەوەیەکەیانەوەیەکەیانەوەیەکەیانەوەیەکەیانەوە ، ئاسکەبەگەکانیانەوەیەکەیانەوەیەکەیانەوەیەکەیانەوەیەکەیانەوەیەکە ، ئاسکەبەگەکانیانەوەیەکەیانەوەیەکەیانەوەیەکەیانەوەیەکەیانەوەیەکەی ، ئاسکەبەگەکانیانەوەیەکەیانەوەیەکەیانەوەیەکەیانەوەیەکەیانەوەیەکەیان ، ئاسکەبەگەکانیانەوەیەکەیانەوەیەکەیانەوەیەکەیانەوەیەکەیانەوەیەکەیانەوە ، ئاسکەبەگەکانیانەوەیەکەیانەوەیەکەیانەوەیەکەیانەوەیەکەیانەوەیەکەیانەوەیەکە ، ئاسکەبەگەکانیانەوەیەکەیانەوەیەکەیانەوەیەکەیانەوەیەکەیانەوەیەکەیانەوەیەکەی ، ئاسکەبەگەکانیانەوەیەکەیانەوەیەکەیانەوەیەکەیانەوەیەکەیانەوەیەکەیانەوەیەکەیان ، ئاسکەبەگەکانیانەوەیەکەیانەوەیەکەیانەوەیەکەیانەوەیەکەیانەوەیەکەیانەوەیەکەیانەوە ، ئاسکەبەگەکانیانەوەیەکەیانەوەیەکەیانەوەیەکەیانەوەیەکەیانەوەیەکەیانەوەیەکەیانەوەیەکە ، ئاسکەبەگەکانیانەوەیەکەیانەوەیەکەیانەوەیەکەیانەوەیەکەیانەوەیەکەیانەوەیەکەیانەوەیەکەی ، ئاسکەبەگەکانیانەوەیەکەیانەوەیەکەیانەوەیەکەیانەوەیەکەیانەوەیەکەیانەوەیەکەیانەوەیەکەیان

کارەبا بۆ دێهات وقەزاکانی پاریزگای کەرکوک

وەزارەتی شارەوانیەکان دەستی کردوە بە جێبەجێ کردنی پروژەیی راکێشانی تەلی کارەبا بۆ دێهات و قەزاکانی پاریزگای کەرکوک کە دریژی ١٠٦ کیلو مەتر ئەبێت و نزیکەی ٣٣٨ هەزار دینار ی تێ ئەچێت .

سلفەی بانکی کشتوکاڵ

بانکی کشتوکاڵ لە مانگی رابوردودا ٣٤٣ هەزارو ٦٢٩ دیناری بەشێوەی (سلفە) داوە بە کۆمەڵەکانی هەرەوەزکاری و جوتیاران .

لەم پارەیە ٢٣٥ هەزار ٢٩١ دینار دراوە بە کۆمەڵە هەرەوەزکاریەکان و ١٠٧ هەزارو ٣٣٨ دینارێش بە جوتیاران .

ئەوەی شایانی باسە بانکی ناوبراو لە ماوەی چوار مانگی رابوردودا ٢ ملیۆن و ٧٥٧ هەزارو ٩٠٨ دیناری بەشێوەی سلفە دابەش کردووە ، کە کۆمەڵە هەرەوەزکاریەکان لەم ماوەیەدا ٢ ملیۆن و ٢٩١ هەزارو ٥٠٢ دیناریان وەرگرتووە .

کەلوپەلی موختەبەر بۆ قوتابخانەکانی کوردستان

وەزارەتی کاروباری ژوروو داوای لە وەزارەتی دارایی کردووە کە ٢٧ هەزار دیناری لە بۆجەی گشتی ئەم ساڵ بۆ تەرخان بکرێت ، بۆ ئەوەی کەلوپەلو شتومەکێ پێویستی پێ بکرێت بۆ موختەبەری قوتابخانە ناوەندی و ئامادەیی یەکان لەو پاریزگایانەی دەرس بەزمانی کوردی ئەخوێنن .

مەلبەندی قەلاچۆکردنی نەخوێندەواری

بریارواپە سەرەتای ئەمسالی خوێندن ١٠ هەزارو ٣٢١ مەلبەندی قەلاچۆکردنی نەخوێندەواری لەولاتا بکرێتەوە ، کە ٢٥٠ هەزار ئافرەت و پیاوی جوتیار تیایا فیری خوێندەواری ئەبن .

هەروەها چاوەڕوان ئەکرێت کە مەلبەندەکانی چالاکی کۆمەڵایەتی ٢٢٠ مەلبەند دوای ئەوەی ٦١ مەلبەندی نوێ ئەکرێتەوە .

ئەوەی شایانی باسە ئەم مەلبەندانە تەلەفزیۆن و سینەما و کتێبخانەو تیپی وەرزشی یان ئەبێت .

قوتابخانەو رێگاوبان لە سلێمانی

بریاردراوە چوار قوتابخانەی سەرەتایی نوێ لە پاریزگای سلێمانی دابکرێتەوە .

ئەو قوتابخانانە یەکیکی بۆ کچان لەدێی سابوراوا لە ناحیەی سولاف و دووانی بۆکوران لە ناوشاری سلێمانی و یەکیکیشی کورانیش لەقەلادزە ئەکرێتەوە .

بەم پێیە ژمارەی قوتابخانە سەرەتاییەکان لە پاریزگای سلێمانی دا بووە بە ٥٣٢ قوتابخانە .

لەلایەکی تریشەوە ئەنجومەنی بەڕێوەبردنی پاریزگا کە چاککردنی چەندین قوتابخانەیکی داوە بەموناقەسە کە ٢٠ هەزار دیناری یان تێ ئەچێت .

هەروەها بەتەمان لە ناحیەی بیارە قوتابخانەیەکی سەرەتایی دروست بکەن کە ١٢ هەزارو ٤٤٥ دیناری تێ ئەچێت ، ئەمە جگە لەو چەند خانوو بەرانەی ئەنجومەنی ناوبراو بەموناقەسەی داون کە ١٨ هەزار دیناریان تێ ئەچێت .

چوار قوتابخانەی ناوەندی لە سلێمانی (شورش) و (ئەزمر)ی کوران وە (فریشتە)و (ئاشتی) کچان کراوون بە قوتابخانەی ئامادەیی .

هەروەها بریاردراوە قوتابخانەیەکی ناوەندی نوێ بە ناوی (ئازادی) بۆ کوران لە سلێمانی وەیەکیکی نربە ناوی (قوتابخانەی ناوەندی رانیە) لە شاری رانیە بکرێتەوە .

کە ئافرەت لە گیروگرفتەکانی خۆی ئەدوێ

ئامادەکردنی : محمود زامدار



★ خەرامان مەستی ★



★ نەسرین خەزنەدار ★



★ یاسەمین محمود بەرزنجی ★

زۆرن ئەوانەی - لەبەرەی پیاو - کە تا ئێستا لەبارەی ئافرەتەوە چەشنەها باس و لێکۆڵینەوە و ووتاریان لەم ڕۆژنامەو ئەو گۆڤاردا بڵاو کردۆتەوە ، کە بەڕای من - زۆربەیان - تەنیا سەرنج و لێکدانەوەی تایبەتی پیاوانەیە - بەرامبەر بە ئافرەت ، هەرچەندیش هەندێکیان - کەم وزۆر - شتی ڕاست و ڕەوانی تێدابەو گیانێکی بەلگەویستانەوە لەمەسەلەی ئافرەت دواون ، بەڵام کاتێ کە ئافرەت ئەوێنی ئەیکەی بەسەرپشکو یا دەمەڕی گرژ ئەکەیتەوە ، وردە وردە ئەگەیە ئەو قەناعەتەی کە ئافرەت زیاتر ، دەرک بە خۆی و بەمەسەلەکەی ئەکا تا پیاو .

کورد دەڵێ : (کورد بدوێنە ، شەرعی خۆی دەکا) .. دواندنی ئافرەتیش - ئافرەتی ئازاو زیرەکو ڕۆشنبیر - نەک بیرتەسکو دەستەپاچە - باشترین ڕێبازێکە بۆ ئەوەی دەرک بە گرفتەکانی بکەین و بەچاوی میهرو سۆزو پاکیەوە سەیری جیهانی تایبەتی - ئەم مرۆڤە بکەین کە هەزاران هەزار ساڵەو گەردنی لەژێر باری غەمایەو ئەم هەمو دەردو جەفاو ئەکێشێ و هەر نوچ ناداو نانەوێ .. بۆ ئەمەیش ڕوی چەند پرسیارێکمان کردە چەند خوشکێکی ڕۆشنبیرو کوردپەروەر ، کە دورنیە وەلامەکانیان - زۆر قوول و فراوانیش نەبن - بەڵام پەنجە لەسەر گەڵێ زام و ڕاستی دادەنێن ، - بەتایبەتی - لە ڕیپۆرتاژێکی ئاوا سەرسوڕ و خێرادا ...

سوپاس بۆ ئەم خوشکە سەرازادو دڵودەرون پاکانە .. سوپاس بۆ هەمو ئەو شۆڕەسوارانەی کە لە خزمەتی مرۆڤ و مرۆڤایەتی دان ..!

خوشکە بەخشان عبدالله - دەرچوی کۆلێجی ئەدەبیات - بەشی زانستی شوێنەوار آثار - لەوەڵامی : (ئایا گیرو گرفتی ئافرەت ، وەک دایک ، وەک کارگەر ، وەک مرۆڤ لە کۆمەڵی کوردستانی ئێمە چۆن دێتە بەرچاوت ؟) ووتی :

× ئافرەت لە کۆمەڵی کوردەواری ئێمەدا - گەر بەو چەند خوێندەوارانەی شارەکان ڕازی نەبین ، زۆر دواکەوتوە ، بێگومان ئەم دواکەوتنە گشتیەو پیاوێش دەگرێتەوە ، بەڵام لەبەرەی ئافرەتدا زەقترو دیارترە .. هۆی ئەم دواکەوتنە زۆرە ، بەڵام لە هۆ بنچینە گرینگەکانی : نە گۆڕانی پێوەندی بەرهەمهێنانە ، کە دوەریکی گەورەی لەم مەسەلەیەدا کێڕاوەو کاری کردۆتە سەر ، جگە لەمانەوەی پێوەندی کۆمەڵایەتی شێوە دەرەبەگایەتی کۆمەڵی ئەمڕۆی کوردستان .. مەسەلەی مرۆڤو مرۆڤایەتی ئافرەتیش - لەکۆمەڵی ئێمەدا - بەندە بە پیشەسازکردنی کوردستان ، واتا : گۆڕینی پێوەندیەکانی بەرهەمهێنان و هەولدانێکی شۆڕشگێڕانەی بەردەوامی وا کە لەگەڵ ڕەوتی ڕەورەوەی مێژوی ئەم سەردەمە خێرایەدا بگونجێ .. یانی پێویستیمان بە شورشێکی فراوانی ڕۆشنبیری هەیە !

× باشە ، ئەی بەرای تۆوە - گرنگترینی گرێ سایکۆ - ڤۆژی و کۆمەڵایەتیە کۆن و تازانەی دەربارەی ئافرەت ، لەلای پیاودا هەیە چین ؟

- بۆ وەلامی ئەم پرسیارە ، وەلامی یەکەمم دوبارە ئەکەمەوە .. یانی هەر ئەوە بەسە بۆ ئەوەی جۆرەها گرێی سەیر سەیرا لای پیاو دروست بکات ، سەرەڕای پشتگیری کردنی باری ناهەمواری کۆمەڵایەتیمان لەم مەسەلەیە ، وەک :

١ - شووکردنی دووئافرەت و زیاتریش بە پیاوێک .

٢ - هۆی جودابونەوەی پیاو لە ئافرەت ، بە کەیف و ئارەزوو بە کوردی (ئافرەتی خاتوون) .. ئەمە بەلای منەوە ڕۆشنبیرە ، بەڵام ئەو ئافرەتەی کە باوەرنامەی گەورەشی هەیە ، کەچی خوێندەواری و کتێبو نامیلکەو ڕۆژنامەو گۆڤار خوێندنەوە لەلایا پەشمەو پشتی تێدەکا ، من بەڕۆشنبیری دانانێم ، با مامۆستاو ئەندازیارێش بێ .. کە بەداخەوە ئەم جۆرە ئافرەتانە هێشتا لە کوردستانا زۆرن !!

خوشکە (خەرامان ئۆاد مەستی) - دەرچوی کۆلێجی یاسا - لەبارەی ئەم پرسیارەوە :

× لەبەرچی تا ئێستا دەرک کردنێکی وردو لەبارەی شارستانیەتی سەردەم هێشتا بەردەوام لەلای ئافرەت گەلالە نەبوە ، لە کاتێکا ئێمە وا خەریکین مالاوایی لە سەدەی بیستەمیش ئەکەین ؟) ووتی :

- هۆی دواکەوتنی ئافرەت لە کۆمەڵدا ، ئەوەیە کە تا ئیمرۆ ئافرەت خۆی خاوەنی خۆی نیە ، هەمیشە چاوی لەدەستی پیاوەوەیە .. هەرچەندە ژیان - بەگشتی - بەرەو پێشەوە ئەڕوات ، بەڵام پێشکەوتنی ئافرەت زۆر سست و هیواشە - لە کومەڵی کوردەواریدا - . دیارە پیاویش ئەمە بە هەڵێک دەزانی بۆ زیاتر چەوساندنەوەی ئافرەت .. نازانم پیاو - بەگشتی - چی چاوەڕوان دەکا لە ئافرەتێ کە هەر چوارپەلی بەزنجیر پێوەند کرابێ !!

× ئەی ئەو گیروگرفتانەی کە ڕوبەڕوی ئافرەتی کوردی ئەمڕۆی کۆمەڵی کوردستان ئەیبێتەوە چین ؟

- بەڵای منەوە ، گەڵێ گیروگرفت دوچاری ئافرەتی کورد ئەبێت ، گرنگترینیان (نەخوێندەواری)یە ، کە کوشندەترین دەردی کۆمەڵایەتیمانە .. سەرباری هەندێ پێوانەو بەهای ڕێژەیی کۆنی بنچدا کوتاو ، کە بوەتە بەرهەڵستێکو ڕێ لە پێشکەوتنی ئافرەتی کورد ئەگرێت .. نەک تەنیا لەلای پیاوە نەخوێندەوارو کۆنینەکان ، بەڵکو لای گەڵێ لەوانەیش کە خۆیان بە خوێندەوارو ڕۆشنبیر ئەدەنە قەڵەم !

خوشکە امل رمضان - دەرچوی قوتابخانەی ناوەندی - لەوەڵامی پرسیاری : (ئایا گرفتی ئافرەت ، وەک دایک ، وەک کارگەر ، وەک مرۆڤ لە کۆمەڵی کوردستانی ئێمە چۆن دێتە بەرچاوت) ووتی :

- ئافرەتی کورد - بەگشتی - وردەوردە خەریکە جێ ڕێی خۆی لە کۆمەڵدا ئەکاتەوە .. کۆمەڵیش خەریکە زۆر شتی تازە پەسەند ئەکاو نەفرەت لەگەڵێ شتی کۆن ئەکا .. ئافرەتی دایک و ئافرەتی ئیشکەرو ئافرەتی مرۆف ، ئەمرۆکە ڕێزو شایستەیی خۆی بۆ پیاوان سەماندوە ، قوتابخانەو زانستگاکانو هەموو مەیدانەکانی کار ئیمرۆ ئافرەتە تێدا هەیەو بوە بە بەشێکی بەرهەمهێنەری کۆمەڵ ، کە بوەتە پێشکەوتنی ئافرەتی کورد ئەگرێت .. نەک تەنیا لەلای پیاوە نەخوێندەوارو کۆنینەکان ، بەڵکو لای گەڵێ لەوانەیش کە خۆیان بە خوێندەوارو ڕۆشنبیر ئەدەنە قەڵەم !

خوشکە امل رمضان - دەرچوی قوتابخانەی ناوەندی - لەوەڵامی پرسیاری : (ئایا گرفتی ئافرەت ، وەک دایک ، وەک کارگەر ، وەک مرۆڤ لە کۆمەڵی کوردستانی ئێمە چۆن دێتە بەرچاوت) ووتی :

- ئافرەتی کورد - بەگشتی - وردەوردە خەریکە جێ ڕێی خۆی لە کۆمەڵدا ئەکاتەوە .. کۆمەڵیش خەریکە زۆر شتی تازە پەسەند ئەکاو نەفرەت لەگەڵێ شتی کۆن ئەکا .. ئافرەتی دایک و ئافرەتی ئیشکەرو ئافرەتی مرۆف ، ئەمرۆکە ڕێزو شایستەیی خۆی بۆ پیاوان سەماندوە ، قوتابخانەو زانستگاکانو هەموو مەیدانەکانی کار ئیمرۆ ئافرەتە تێدا هەیەو بوە بە بەشێکی بەرهەمهێنەری کۆمەڵ ، کە بوەتە پێشکەوتنی ئافرەتی کورد ئەگرێت .. نەک تەنیا لەلای پیاوە نەخوێندەوارو کۆنینەکان ، بەڵکو لای گەڵێ لەوانەیش کە خۆیان بە خوێندەوارو ڕۆشنبیر ئەدەنە قەڵەم !

خوشکە امل رمضان - دەرچوی قوتابخانەی ناوەندی - لەوەڵامی پرسیاری : (ئایا گرفتی ئافرەت ، وەک دایک ، وەک کارگەر ، وەک مرۆڤ لە کۆمەڵی کوردستانی ئێمە چۆن دێتە بەرچاوت) ووتی :

- ئافرەتی کورد - بەگشتی - وردەوردە خەریکە جێ ڕێی خۆی لە کۆمەڵدا ئەکاتەوە .. کۆمەڵیش خەریکە زۆر شتی تازە پەسەند ئەکاو نەفرەت لەگەڵێ شتی کۆن ئەکا .. ئافرەتی دایک و ئافرەتی ئیشکەرو ئافرەتی مرۆف ، ئەمرۆکە ڕێزو شایستەیی خۆی بۆ پیاوان سەماندوە ، قوتابخانەو زانستگاکانو هەموو مەیدانەکانی کار ئیمرۆ ئافرەتە تێدا هەیەو بوە بە بەشێکی بەرهەمهێنەری کۆمەڵ ، کە بوەتە پێشکەوتنی ئافرەتی کورد ئەگرێت .. نەک تەنیا لەلای پیاوە نەخوێندەوارو کۆنینەکان ، بەڵکو لای گەڵێ لەوانەیش کە خۆیان بە خوێندەوارو ڕۆشنبیر ئەدەنە قەڵەم !

بڕوانە ل ٧

داوایەکی بەجێ

سکاڵا نامەیەکمان لە کاک محمد قادر خضرو جرجیس نورالدینو عادل شمس اللە قاسم لە دەرچوانی ئاموژگای سکرتاریەتی بەرزی سەر بە زانستگای بەغدامان بۆ هاتوە تیایا ئەڵێن :

بەهۆی دەرچوونمان لەم ئاموژگایەوە نەمان توانی ئارەزوی خۆمان بێنینەدێی و بەردەوام بین لە تەواوکردنی خوێندنی قوتابخانە بەرزەکانا . وە سەبارەت بەوەی کە وڵات پێویستی بە شارەزاو پسپوری لیهاتوو هەیە کە بەشەکانی دایەرەی دەولەتی پێ بکەنەوە

لەبەرئەوە داوا لە عمادەی زانستگای مستنصریە ئەکەین کە دەورەیەکی تایبەتیمان بۆ بکاتەوە وەکو بۆ قوتابیەکانی ئاموژگای بەرزی ئەندازیاری کراوەتەوە .

ئەوەی شایانی باسە نزیکەی ٢٠٠ قوتابی کچو کور ئارەزوبان هەیە کە بچنە ئەوەو دەورەیە .

بۆیە تکا لە کاربەدەستان ئەکەین کە ئەم داوایەمان جێبەجێ بکەن .

بانگێک بۆ گشت ئەندامانی کۆمەڵەی ڕۆشنبیری کوردی لقی - هەولێر

لەبەر ئەوەی سالێکی تەواو بەسەر هەلبژاردنی دەستەی بەڕێوەبەری ئێستادا تێ ئەپەڕی .. بڕیارمان دا دەستەی گشتی کۆبکەینەوە بۆ هەلبژاردنی دەستەی بەڕێوەبەری نوێ .. تکا لەهەموو ئەندامانە بەڕێزەکانی کۆمەڵە دەکەین .. لەکات ژمێری (٥)ی ئێوارەی ڕۆژی شەممە ریکەوتی ١٥-٩-١٩٧٣ لەبارەگای کۆمەڵە ئامادەبن بۆ مەبەستی سەرەوەو پێشکەکی سوپاسیان دەکەین ..

کۆمەڵەی ڕۆشنبیری کوردی لقی هەولێر

لاپەڕە - ٤ -

گۆشەی تەندروستی

کرمی ئەنکۆلۆستۆما

دکتۆر نەوزاد

-١-

کرمی ئەنکولوستۆمالەوکرمانەیە کە لەناو بەشی سەرەوەی ریخۆلەدا ئەژی و لەوێدا هێلکەکانو لیملکەکان هەڵدەینو مروف تووشی ئەم نەخۆشیە ئەکەن .

لە ولاتی ئێمە بەتایبەتی لە خواروی عیراقدا زۆربەی دانیشتوان تووشی ئەم نەخۆشیە هاتوون . زۆربەی نەمانیش دانیشتووی دێیەکانی بەتایبەتی ئەوانەی نزیک هۆزو زەلکاو و ئاوی پەنگخواردوون چونکە هێلکەی ئەم کرمانە لەگەڵ پیسییایی دا ئەکەونە ئەم ئاوە پەنگخواردووانەوە وە تیایا هەڵدەینو وردەوردە ئەورەئەبێ . ئینجا کە خەڵکی ئەو ناوچانە بەپێی پەتی بەناو ئەو ئاوانەدا ئەسورێنەوە یان تیایانا مەلەئەکەنو لەپچوکترین بڕینیان جیگا ڕوشاویکی لەشەوە ئەچنەخۆیانەوەو بەهۆی بۆرێکانی خوێنەوە بەئەشدا ئەسورێنەوەو ئەگەنە سەرێ وقورگ ، وە کە گەیشتنە قورگەوە ، بۆریکانی دەوروپشتی قورگ ئەروشێنن و خویان فرێ ئەدەنە بوشایی قورگەوەولەوێوە ئەچنە ناو (معدە)وەو ئینجا خۆیان ئەگەیەنە ریخۆلەی پچوک . ئیتر لە ریخۆلەی پچوکدا پەرەئەسێنن و زۆرئەبن و گەورە ئەبنو ئەو مرۆڤە دووچاری نەخوشی ئەکەن .

- ماوێتی -

خۆش خاوەن بەهرەی

● دڵش دامەێنە ، تۆش خاوەن بەهرەی . بەڵام ئەوەیە پێویستت بە سەبرکردن و دان بەخۆدا گرتن هەیە . تۆش وەک زۆر کەسی تر لەوانەیە لەلاتوابێ بەهرەی داهێنانو سەرکەوتن ! شوورەیەکی بەرزو پڵاپین دەورەدرا بێ ، تۆش لەودیو شوورەکەوە دەستەپاچە ڕاوەستابیت ! لێت ڕوون بێت لەتوانای تۆشداهەیە بگەیتە پایەی بلیمەتیو ئەو شوورەیەت لەبەرچاو لاچێت .

● بەهرەداریو توانای داهێنان شتێک نیە بەبالای چەند کەسێک بڕابێت ، مولکی چەند کەسێکی هەڵکەوتوش نیە هەموومان خاوەن بەهرەین بەڵام بەهرە بەڕێکەوت بەر خانکی ناکەوێت بەڵکو شتێکە ئەتوانین دەستی خەینو بۆڕۆشن کردنەوەی ژیانمان کەڵکی لێوەربگرین . لەگەڵ ئەوەشدا بەهرە مەدبوون شتێکی سووکو ئاسان نیە ..

● « سێبر ولیام هرشل »ڕابەری ئەستێرەگەری ڕۆژ ، کەویستی گەورەترین تەلسکۆبدروست بکات پێش هەموو شتێک فێری دروستکردنی ئاوێنەی ئەوتەلسکۆبە بوو ، وە تا ٢٠٠ جار بەیەکەتاقی کردنەوەدا نەڕۆیشت نەگەیشت بەمەرام .. بەمەروەها مۆسیقاری بەناوبانگ « براهز » دوای بیستو دووساڵ هەوڵو تەقەڵا ئینجا یەکەم سیمفۆنی بۆ دانرا .. هەروەها « فلوبیر »دوای ١٠ ساڵ شەوبخونیو ماندووبوون توانی چیرۆکی « مادام بۆڤواری » تەواوبکات .

● ئەوەی بیەوێت بچێتە ریزی داهێنەرانەوە ئەبێ ژیان بۆ ئەو مەبەستە تەرخان بکات . ئەوەش مانای هەڵبژاردنە لەگەڵ هەزار ئیحتمالاتدا ، ئینجا بێ وەستان و کۆڵدان دەست بەئیش کردن بۆ گەیشتن بەو مەبەستە ، کە ئەوەشمان کرد مانای ئەوەیە حەزمان لەو ئیشەیە کە هەڵمان بژاردووەو دەست بەردانی نابین ..

● بەهرەی داهێنان زۆرجیاوازە لە خۆ دەرخستن و حەزبە ناوبانگ پەیداکردن ..

داهێنان مانای ئەوەیە بەچاکترین شێوە بتوانیت دەوری خۆت لە ناوکۆمەڵدا بەجێ بهێنیو جێگایەکی پڕ بەپێستی خۆت بۆخۆت بکەیتەوە ، لەوەودوا نەترسیت لەوەی چیت لە دەست نەچێتو چیتبەدەست نەهێنیت ..

داهێنان بڕێتیە لە خۆدۆزینەوەو بەرەو ژیان چوون وە ئەویش شتێکە کە تەنیا بەخۆمان ئەکرێت ، بەوەش یەکەم هەنگاوی فراوان ئەنێین بەرەو دروستکردن و داهێنان

نوری حەبران

بەهرەدا وەری گرنووە

لە کتێبی گەڕان بەدوای



دووەم میهرەجانی شیعری کوردی لە هەولێر

کۆمەڵەی هونەرو وێژەی کوردی لقی هەولێر لەڕۆژی ٢٣-٨-١٩٧٣ دا میهرەجانێکی گەورە لەژێر دروشمی : « ئەدەبێکی شۆڕشگێڕ لەپێناوی چەسپاندنی ڤۆڤۆڤەی بۆ کوردستان » بۆ شاعیرە لاوەکان ڕێکخست .

پاش ئەوەی هۆڵی گەل بەچەندین دروشمو وێنەی شاعیرە ناودارەکانی کورد وەکو : پیرەمێرد ، گۆران ، بێکەس .... ڕازابووەوە ، بەوەستان دەقیقەیەک بۆ گیانی پاکی شەهیدانی ڕێگای ئازادی کوردستان میهرەجانەکە دەستی پێ کرد .

پاشان جێگری سەرۆکی کۆمەڵە مامۆستا فوزی رشید

بڕوانە ل - ٧ -

Institut Kurde de Paris

دەست پێ کرنا مرنێ لکمبودنا

درستکرنا علی نقشبندی
ژ رۆژنامە جمهوریێ



وەزیرێ دەرفە یێ کەمبودیا سەربەستکری ، ژبلی کو دبێژیت ژ (۹۰٪) ژعەردێ (٤٥) هزار لەمکرێ ئەمریکی‌یێت لەشکرێ شورشگێر یێ ئازادو کەمبودیا دا .

حەتا ئەفسێرێت دگەل من نەدزانی کائەو فرۆکەبارێ خو فالادکەنە کیرێ ، حەتا کونغریسێ بخوژی نەدزانی ژبلی نیکسونی بتنێ وی‌دزانی کا فرۆکە چدکەن .. بتیلەفونێ دافەرمان بومن هێنەدانێ پاشی ئێفاری دافرۆکێت (ب - ٥٢) گەهنە نکمن ئو کاغەزێت دگەل بو دەستنیشان کرنا وان‌شوینا ێت بومبا بەردەنێ (لکەمبودیا) پاشی دائەز تێلسزێ کەم کو (یاریاتوپانێ) خلاس ، ئو گوت : ژسالا (١٩٦٩)ێ حەتا سالا (١٩٧٠) ێ پتر ژ سەد هزار تەنێت بومبا هاتنە داڕێتن لسەرعەردێ کەمبودیا .

کەمبودیا یابەردەوامبو (سیهانوکی) هەردکرە هەوار کو هافێتنا بومبا بوسەر جهێ کەمبودیا ڕاوەستینن بەلێ لەشکرێ ئەمریکی دگوت : درەوە مە چو نەهافێتینە .بەری هەیامەکی (هال‌نایت) بخو ڕاوەستا لێێش لوجنەکێ ژ لوجنێت کونغریسا ئەمریکی فی (ئەفسێری) لەشکری هێلابو دخاند دافیری مێژووێ ببیت ، لشواتا سالا (١٩٧٠)ێ هاتە فەگوهاستن‌دا چافدێریێ بکەت لسەرفرۆکێت (ب-٥٢) لبنکێ (بین هوا) دەمێ‌هێرشا دبەنە سەرفێتنامێ ، بەلێ فەرماندارا وەسا حەسدکر کو بنافێ (فێتنامێ) بیت ئەز بەرێ فرۆکا بدەمەسەعردێ کەس‌پێ نەحسیت لسەرعەردێ کەمبودیادا .

لنێزیکی بنکی‌لەشکری ل (بین هوا) بڕەخ سایغونێ‌فە ، فرۆکەڤانێ ئەمریکی (هال نایت)ی ئاگر بەرداوان شکلا ئەوێت هاتینەگرتن‌ئو (براداری) هاتینەنقیسین صوتن داکەس نەبنیت ئو بسەر هەلنەبیت ، ئەووێنە ئەوبون‌ێت هاتینەگرتن دفرۆکادا کوجهێ بومبا ڤێد کەفتن لکەمبودیای دەست‌نیشان دکرن . فرۆکێت (ب ٥٢)ێت ئەمریکی بەردەوام بومبا دادڕێتنە سەرکەمبودیا شوینێت شەورشگێرا گولە باران‌دکرن بەرەزەی‌فە ئو کەسێ بەحس ژێ‌نەدکر ئەف بومبایە دهاتنە حسابکرن لسەر (فێتنامێ) وەسا ئەمریکای‌بو خەلکێ هەمیا دیاردکر کوێت هافێتنە (فێتنامێ) بەلێ‌دبن دەست‌پرا دگوتە فرۆکەڤانا ڤان‌بومبا بهافێنە کەمبودیا . هەر ژسالا (١٩٦٩ - ١٩٧٠)ێ ئو حەتا (١٩٧٣)ێ بەردانا بومبا لسەرکەمبودیا .

مراد خانێ بایەزیدی
ئوچیروکا زەمبیل فرۆشی

عبدالرحمن مزوری

چاپخانا الارشاد - ١٩٦٥ ز - ب : ٩ - ١٦) .

ئاخڤین - مرادخانی یاژفولکلوری وەرگرتی ، جارەکای بدارێژتنەکا ڕڤەشەنگ وبەرز ، دارێژیتە ناف بەروازەیەکێ جوانتر وژێهاتی‌تردا . پسیارا لبەر ڤاڤێنمە خو دهەلاڤێتن ئەوە : چەوان ئەم دزانین چیروکا زەمبیل فروشی بەرهەمو ڤەهاندنا مرادخانێ بایەزیدی‌یە نەیاکەسەکێ‌دی ؟!

بو بەرسڤاڤێ پسیارێ مەچەند بەلگە وێن هەین :

١ - ددیماهیا چیروکا زەمبیل فروشی‌دا ناڤێ (مرادخان) ی هاتیە :

سەدو نەوەت سالێ بوری‌یە پاشی هەزارا هیجری‌یە (مرادخان)دبێت سەرهاتی‌یە بشیعرو گوتنەکێ خۆش

زەمبیل فروش ب :٣٢

ئوئەم دزانین‌چو هۆزانڤانێن دی‌پێن کرمانجی نینن ، ناڤێ وی (مرادخانە) بیتن ، ژبلی مرادخانێ بایەزیدی .

٢ - مێژوڤانێ مەزن (ئەمین زەکی) دیسان دکتور (بلەچ شێرکۆ)ی ، هەردوکا بفێسی‌یە مرادخانی هۆزانێن (ئەفێنی‌ێ وسۆڤیاتی‌ێ) ڤەهاندینە . ئاشکەرایە چیروکا زەمبیل فروشی‌ژی چیروکەکا ئەفینی‌ێ وسۆڤیاتی‌ێیە ئەفەژی خالەکا (نوقطەکا) دگەل هزرا مەیە .

٣ - کاغەزا شێخ بەشیر کوڕێ شێخ محمد طاهری بوسەیدا (گییو موکریانی) هنارتی ، تێدا هاتیە : « ئەف چیروکە - ئانکو زەمبیل‌فروش - هۆزانڤانێ کوردمرادخانێ بایەزیدی یادانای‌وڤەهاندی . (بەرێ خویدە : زەمبیل فروش - مرادخانێ‌بایەزیدی - کومکرناسەیدا - گییوموکریانی - چاپخانەی‌هەولێر - ١٩٧ - چاپی یەکەمین - ب : ٥-٦) .

بێ‌گومان نوکە بومە دیاربو ،سەرهاتیا زەمبیل فروشی دانان وڤەهاندنا مرادخانی‌یە ،ئەڤەژی وێ ناگەهینیت ئەف چیروکە دفولکلوری کوردی‌دانینە ، بەلکو بەروڤاژی مینامەگوتی ،یاهەی ،هۆزانڤانی‌یاژفولکلوری وەرگرتی ،گری‌یە هۆزانێن پرجوان‌وبەرز .

ناڤێ زەمبیل فروشی‌یێ‌ژراستا وەکی سەیدا (گییوموکریانی نڤیسی ،میرسەعید کوڕێ حەسەن پاشای دیاریەکری‌یە ، براستی‌ئەز گەلەك لڤی گەڕیام دناڤ سەرەکانیێن دیروکا کوردی‌دا ،وەلێ مخاین من‌چو ژێ‌نەزانی، پروفیسور (حاجێ جوندی)دبێژیت : « زەمبیل فروش کوڕێ پاشای (مەغرب)ێیە ،ناڤێ وی نیزیکی ناڤێ (صقر)ێ عەرەبی‌یە ... » . (پروفیسورحاجێ جوندی - خوەندنا زمانا کرمانجی - یریڤان - چاپاسالا ١٩٣٧ز . دیسان : قصص‌شعریەکردیە - وەرگێڕانامحمد توفیق وردی - بەغدا -



چیروکە - ئانکو زەمبیل‌فروش - هۆزانڤانێ کوردمرادخانێ بایەزیدی یادانای‌وڤەهاندی . (بەرێ خویدە : زەمبیل فروش - مرادخانێ‌بایەزیدی - کومکرناسەیدا - گییوموکریانی - چاپخانەی‌هەولێر - ١٩٧ - چاپی یەکەمین - ب : ٥-٦) .

بێ‌گومان نوکە بومە دیاربو ،سەرهاتیا زەمبیل فروشی دانان وڤەهاندنا مرادخانێ‌یە ،ئەڤەژی وێ ناگەهینیت ئەف چیروکە دفولکلوری کوردی‌دانینە ، بەلکو بەروڤاژی مینامەگوتی ،یاهەی ،هۆزانڤانی‌یاژفولکلوری وەرگرتی ،گری‌یە هۆزانێن پرجوان‌وبەرز .

ناڤێ زەمبیل فروشی‌یێ‌ژراستا وەکی سەیدا (گییوموکریانی نڤیسی ،میرسەعید کوڕێ حەسەن پاشای دیاریەکری‌یە ، براستی‌ئەز گەلەك لڤی گەڕیام دناڤ سەرەکانیێن دیروکا کوردی‌دا ،وەلێ مخاین من‌چو ژێ‌نەزانی، پروفیسور (حاجێ جوندی)دبێژیت : « زەمبیل فروش کوڕێ پاشای (مەغرب)ێیە ،ناڤێ وی نیزیکی ناڤێ (صقر)ێ عەرەبی‌یە ... » . (پروفیسورحاجێ جوندی - خوەندنا زمانا کرمانجی - یریڤان - چاپاسالا ١٩٣٧ز . دیسان : قصص‌شعریەکردیە - وەرگێڕانامحمد توفیق وردی - بەغدا -

چاپخانا الارشاد - ١٩٦٥ ز - ب : ٩ - ١٦) .

سەیدا (عبدالرقیب یوسف) نڤیسی‌یە ،چیروکا زەمبیل فروشی لباژێرێ (فارقین) پایتەختا دەولەتا دوستەکیا کوردی پەیدابویە ، ئودبێژیت : زەمبیل فروش ناڤێ‌وی (أبی سافر)ە - محمد ابن أبی الصقر - ئو ژ (أبی صقر) هاتیە وەرگرتن‌و گوهرین . (یوسف : عبدالرقیب - الدولة الدوستکیە فی کردستان الوسطی - چاپخانا اللواء - بەغدا ١٩٧٢ز - ج١ - ب : ٣٦٦) . جارێ نڤیسین‌و وئاخفتنێن بوری لبێژنگی‌دکەین کانێ دێ چ بسەرکەفیت . بهزرامن ناڤێ (صقر)ی نیزیکی ناڤێ (زەمبیل فروشی) نینە ! بەروڤاژی گەلەك وگەلەك ژێك دویرن ، نەخاسم زەمبیل‌فروش هەر ناڤێ مفی نەبویە . بەلکو کارێ وی بویە پشتی ژدەف یاپێ‌خو دەرکەتی . دیسان ئەف چیروکە لباژێرێ (مەغرب)ێ ، ئەوێ دکەڤیتە کوردستانا - تورکیا چێنەبویە چونکی وەکی دفولکلوریێ کوردی‌دا هەیە ، چیروکا (مەمێ ئالان) لڤی باژێری یاروی‌دای نەیا زەمبیل فروشی ، دیسان لباژێرێ (فارقین)ێ ژی نەروی‌دایە ، ئەگینا بوچی (مرادخان)ی ناڤێ هندەك باژێرێن دی یێنین‌ئینای‌ن دچیروکێدا نەئەڤێن مە گوتین !!

مرادخان دبێژیت ، چیروکامە لباژێرێ (مێردین - ماردین)ێ یاپەیدا بوی :

حەتاکو چونە (مێردینێ) کۆخەك لجولی دی بتنێ گوتی وەرن دا بچینێ چێترە ژقەسرەکا خۆش

زەمبیل فروش - ب : ٢٢

بەری تەڤاڤبونا چیروکێ ناڤێ (مێردین)ێ جارەکادی تێتەڤە ، گافا زەمبیل فروش بڕیارێ دەدەتن ، ئەو وخێزانا خو ژمێردینێ دەرکەڤن :

زەمبیل فروش دبێژتە ژنێ لڤێرێ روینە ئیشەڤ تنێ سوبە دێ چین (مێردینێ) بو جهەك دل‌ێ بتن خۆش

زەمبیل فروش - ب : ٣٠

-٣-

ولسالا ١٩٢٦ی زاینێ ئانکوژبەری سەیدا کابانی بدووسالا سەیدایێ بەرکەتی ونافدار کامیران بەدرخان ی لسەر زارا کرمانجیا ژۆری یێ نڤیسی‌ونڤیسینا وی گەلەکا بەرکەتی بی وپشتی هنگێ بسێ سالاسەیدایێ هێژا توفیق وەهبی‌یێ لسەر ئەزمانێ کوردی‌نڤیسی بعەرەبی لین ناڤێ « قواعد اللغة‌الکردیة » ونافێ وێ بکوردی« دەستوری زمانی کوردی »ە ونڤیسینا ڤێ بزارێ کرمانجیاژێری یە وبشتی هنگێ‌سەیدایێ هێژا نوری‌علی تەمین‌ی

لێ چونەك لسەر زمانێ کوردی

ژ نڤیسینا : صالح علی گۆڵی

دەستەکی درێژ هەبێ ویێ هەی لسەر زارێ کرمانجیا ژێری تایێ سورانی وهەر وەسا سەیدایێ هێژا گیوموکریانی خزمەتەکا باشە کر لسەر نڤیسینا زمانێ کوردی ودویڤدا سەیدا (جمال نەبەز)ی وشیخ محمدێ خال ، ئەڤانا ژ بزارا کرمانجیا ژێری ڕێت نڤیسین ، بابەتێ ڤە .

لڤێرێ من دڤێت ئەز بێژم کو خزمەتا ڤانا کری دزمانێ ابها گران جگرخوین ی ڕێزمان کوردی دا خزمەتەکا لاواز بێ ئەوژ ژبەر هندێ یە کو ئەوانا کتێبا وی یارێزمانێ نافێ وێ بەس پویتە یێ بزارەکێ کرین وزارێت دی یێت کوردی دێت دابنە پاش ، ئەگەرا ڤێ ئەوە نەشەهرەزاییا وانا دزارێت دی یێت کوردی‌دا وڤێت ئەم ژبیر نەکەین جار جارا یێت هلنگفتین وبێژەیەك یان رستەکا کوردی بزارێ کرمانجیا ژۆری یێت نڤیسین ئەو ژ بێ پویتە پێ‌کرن وەکی هەڤبەرکرنا زارێ‌سورانی لگەل بەهدینانی یان زارێ سورانی لگەل زارێ هەورامی بخاسیەتا نێرو میاتیێڤە بێ پویتە پێ‌کرن یێ لسەر چوین ویازانا ئەوە زارێ کرمانجیا ژۆری « بەهدینانی ، بوتانی ، ناشتیانی ، بایەزیدی » ههمیا نێرومیاتیا تێدا هەی وهەر وەسا زارێ هەورامی ژنێرو میاتیا تێدا هەی ، ئەڤە وژلایەکی دیڤە فرمانا دەرباز ونەدەرباز ئانکو (فرمانی تێپەر وتێنەپەر) دکرمانجیا ژۆری‌دا یێ هەی بەلێ لکرمانجیا ژێری تێدا نینە ومن نەڤێت ئەز ژنڤیسینا خو دەرکەڤم ژلایێ بابەتێ ڤە .

ولسالا ١٩٦٠ ێ سەیدایێ ابها گران جگرخوین ی ڕێزمان وڤەرهەنگا کوردی یێ دەینادی کتێبا وی یارێزمانێ نافێ وێ ئاواو دەستورا زمانێ کوردی ، هەر چەند ئەڤ کتێبە یاکێرهاتی یە وبەرکەفتی‌یە بەلێ کێماتیا لێ سەیدایێ بەرکەتی لسەر زارەکێ بتنێ یێ نڤیسی بەلێ لسەرهندێ - ژرا خزمەتا مەزن وئاشکرا یێ کری ژبو ئەزمانێ بزارێ کرمانجیاژۆری یێت کوردی ونڤیسینا وی بەرڕێزیا خوینەدنێت ئەکادیمێ‌یە وسەیدایێ هێژا کتێبا خو بتێت عەرەبی یێ نڤیسی .

ومن دڤێت لڤێرێ ئەز ئەشکراکەم کو سەرنەکەفتنا بەهرا پتر ژڤان‌نڤیسەڤانا لسەر ڕێزمانا کوردی ئان کو هەر ئێکێ دوو سێرەنگێت نڤیسینێ بێژەیا « فیلولوجی » بکارئینادا دناڤبەرا سالا « ٤٢٧ - ٣٤٧ » ژبەری زاینێ .

وبڤێ زارافێ ئەم دشێن بەرێ خویدەینە کویراتیا رامانا زمانی وئەم دابێژین هەر میللەتەکێ زمانەکێ هەی ئەرێ میللەت بئەزمانێ دەێڤنە ناسکرنێ یان زمان بمیللەتی دهێتە ناسکرنێ ئەڤ چەندە هەتا نهە بدروستی نەهانی‌یە زانینێ بەلێ ئەوچەندا دهێتە بەرهزر میللەت بئەزمانی‌دهێتە ناسکرنێ وڤێ‌گوتنێ پشتەڤانێت هەین واهەفرکێت هەین ، پشتەڤان دبێژن نەزمان خویکا میللەتانە میللەت خو بئەزمانی دناسن چونکی دەمێ میللەتێ کوردی بئەزمانێ خو دناخڤت عالەم دزانت‌کو کورد میللەتەکی راست ودروستە ، ئەزمانێ خو یێ تایبەتی یێ هەی .

- یامایی -

چیرۆك
حەسەنێ ئالیکی

مەهرا لسەر مەهرێ چاوادرست دبیت ، ەئز بحەلالی یاپسمامێ خومە مەهرکریا وی‌مە .. بابێ وێ گوتێ : مێرەتە چو فەستا دوژمنێ من‌کر وی چو مەهرنینە ژنا وی یا ژێ چویە ، عەیشان بێ‌هیڤی‌بو زانی‌کو بابێ‌وێ دێ‌هەروێ دگەل کەت ، سپێدێ دگەل ئێکی کاغەزەك‌بو حەسەنی‌شاند ئو تێدا نڤیسی کو بابێ‌وێ چ بسەرێ‌یا‌ئینای، چەندپرۆژ پێڤەچون حەسەن هاتەشەرێ‌مامێ‌خو ، بو شەڕلنابەینا حەسەنی ئوسمائیلی حەسەن ێبتنێ بو ، حەسەن بێ‌سەروبەرکر ، ژ سەرێ‌خو بریندارببو ، گافا عەیشانێ دیتی‌کو حەسەنێ بریندارە ژ سەرێ‌خو ، پێ گوت ئو کرە قیرێ :

١ - مێرگادەرزی داخا شەوتی
٢ - شەڕێ مێرێ‌منە دگەل‌دوژمنی
٣ - حەتانوکە بریں لپسمامێ‌من تنەبون
٤ - نوکەبریندارە .. بریندارە بێ خودانە

ئیناحەسەنی گولێ‌بو دەنگێ دەلالادلی چویێ :

حەسەنێ جاب لێڤەگێڕا ئوگوت :

دوتمامامنێ خەما نەخو خەمامن بخودێ‌یە بەرخێ‌تێر بو گێرێ‌یە نزانن دەربێت مرنی‌یە

دبێژن شەڕێ چەندڕوژاکێشا گەنج خەلیل دهەواڕا حەسەنی‌هات ، دهێتەڤەگێڕان، لەشکرێ سمائیلی شکەست ، سەروکێ بازرگانی هاتەکوشتن ئو حەسەنی مامێ خوژی‌کوشت ئو ڕونیشتەجهێ وی .

حەسەنی نەهێلا گەنج خەلیل بزڤڕیتەڤە مانەد گەلێك بونە دەستەبرا براستی ، هاریکاریا ئێکودو کر ، ئو مانەد گەلێك .

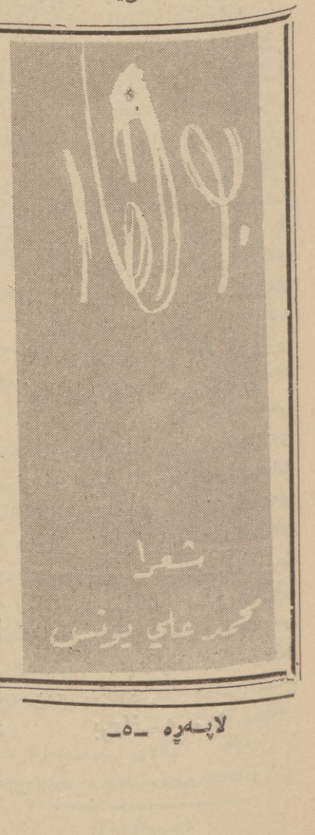
٥ - خووێ ژی (تنەبی) .. لب مەخاریە ..
٦ - وەسا هێدی .. هێدی مەخاریە ..
٧ - مەبخو حەنەکو لاقەردی کرینە ..
٨ - دەلالێ دلێ‌من گافانی گوندیە ..

عەیشان عاجز بو چنکو مێری وێ لمال نەبو خوڤەقوتا ئوگوت :

١ - دێهلێ بویکا قازی مەفلەنگێ بویکا مفتی ..
ئو پوشتوحیزێ بویکا گافانێ گوندی ..
١ - شڤێدی بسمامێ‌من ژسەڤەرێ هاتیە ..
٢ - خەلاتەك تژی زێربو من‌ئانیە ..
٣ - سێڤ‌نەڤەبا منوخودا وی‌دانیە ..
٤ - هێدی - هێدی لب -

عەیشان عاجزبو و خوڤەقوێ دەستدا هوسکیێ ئو لهەردو خویشکێت‌خو ئو ژنا گافانی پاوەستا بهوسکیا ژ مالاخو کرنە دەرێ ، دبەر لێدانێ‌ڕا یادبێژیت :

مێرێ‌من نە وەکی مێرێت هەوەیە قومارچیە سەرسەریە ئان گافان .. دەرکەڤن ژمالامن ئو نەهێنەڤە .. راستی ئەو شولا ئەوێ چوین زانین دابخو دەرکەڤن ، دەماهەر سێ ژن چوینەنك مامێ سمائیل بو ڤەگێڕا یا دیتی‌ئو یاگولێ بوی‌ژعەیشانێ ، سمائیل گەلەك عاجزبو وشەرم‌کر ژ ڤەهرا خو گوتە سەروکێ بازرگانی : کا تو وەرە دەستێ من من عەیشان پێشکەشی‌تەکر ،حاجی بەدران سەروکێ بازرگانا زوی چودەستێ سمائیلی ئو بخو عەیشان ژێ قەبیل‌کر ، دەما خولاما کوتیە عەیشانێ کو بابێ‌وێ یا دایە سەروکێ بازرگانا عەیشانێ چ پیرت بسەرێ خوڤە نەهێلا هەمی دابچڕی .. سەروچافێت‌خو بنەنیکا دادڕاندنە خارێ .. هندی‌کر ئو نەکر ئو خو تێکدا چ ڕێك‌نەدیتن ، قەستا بابێ‌خوکر ئو گو گوتێ : ما تو نەبوسلمانی !! تە چاوا ئەزدامە سەروکێ بازرگانی ما ئەز مەهرکریا حەسەنی نینم .. پێشمەرگێ گوردان مێرکێ هەوارا ئەو مەلکەموتێ ڕەشێ زوردارا
ئەی مێرێ‌چیا سەرێ‌خوڕاکە بەینە کینەلدورتە جەمیا
خویناخو ڕێتی کێرێ‌وگەلیا
دوژمن بن‌گوڕکر بەژناتە قیا
وەلاتێ‌جان مەهمیاخارو ئەم‌هەمی هەڤالوبرا
سوبندا خو بصوژە وەکڤەرزوچرا
دا هویێن ببورن سەر ڕێکوپرا
سپێدە هەلاتو دوژمنێ‌شکەستی کەڤو تکابلند ئینادەر ژدەستی
مەگەلەك نازدار هیلالەتینی ژێدە بووانا توی شرینی
مەفوکرێ حەیفو بەدلوڤینی لمە شاهینە نەکو خەمگینی
برینا تێدا کەسەرانەخو قەدتوئەبەدەن بساخیاخو
ئەم دەرناکەڤین ژناف باغێ‌خو



چیایێ مەتینا بمازی‌ئود ێندارە
نوهالوگەلی ئوکێرێ وزنار
قلوزو بلند بەڕوژو نزار
لەندامێرچاکا لەشکرێ هشیار
هافیناد بوریت مەتین‌خەملی
پاویز گەهشتێ گوڤەندکەملی
فرۆکەهاتن وەك طەیروکولی
لعەسمانا سهکر وەك بەلگێت چولی
یێ لهیڤی‌یێ بگرن مەتینێ بکەسەر
لەشکرێ نازا ژ باغی بکەنەدەر
بیستانو وەرزو درامەتسوتن
ئاڤاهیی‌ومالوخانی هەرڤتن
بچیکوژن ئوبیرەمێر کوشتن
دەوارو پەزوچێلو گول گرتن
خەونە خیالی چ پیسەهزر
چ پسی‌نەما دوژمنی نەکر
گێر گەهشتەهەستی ڕابوقە لەشکر
بوباغێ مەتینی هەرئەوە بکر
خشیافی چیای ژ هەرچار کنارا
قول قولەهاتن ژ پالەو جوتیارا

پایزی جاران و لێکۆڵینەوەیەکی تر

(پایزی جاران) کۆمەڵەهەڵبەستەکەی‌مامۆستا (محەمەد سالح دیلان) ٠ کە لە پەنجاوهەشت لاپەڕە ، لە چاپخانەی کامەرانی - سلێمانی سالی١٩٧٣ لە چاپ دراوە ٠٠٠ بە پێویستم زانی‌کە باری سەرنجی‌خۆم - لە بارەی ئەو کۆمەڵە هەڵبەستەوە - بخەمە بەرچاوی‌خوێنەری بەڕێز ٠٠٠ پێشەکی حەز دەکەم ئەم چەند تێبینی‌یەبخەمە ڕوو :

١ - لێکۆڵینەوەکەی کاك(دڵشاد مەریوانی) ، لە هاوکاری ژمارە (١٧٧-١٧٨)دا بڵاوی‌کردەوە ٠٠(١) هۆیەك بوو لەو هۆیانەی کە پاڵیان‌پێوەنام بۆ نووسینی ئەم لێکۆڵینەوەیەم ٠

٢ - ئەگەر لایەنێك هەبێت کاك مەریوانی باسی کردبێ‌و من باسم نەکردبێ ، ئەوە باگەیەنێ‌کەوا لە گەلیدام لەو بۆچوونەیدا ٠٠٠ هەروەها پێچەوانەی‌ئەوەش ناگەیەنێ ٠

٣ - هەرچەندە شیعری‌مامۆستا دیلان پەیوەندی‌یەکی زۆری بە گۆرانی‌و (مەقام)ـەکوردی‌یەکانەوە هەیە ئەو باسەی کە کاك دڵشاد‌کردوویەتی ، پێویستە دانی پێدابنرێ کە سەرنجێکی‌زیرەکانە بوو (بەڵام تەنیا بۆ ژانینی ئەو پەیوەندی‌یە) ٠٠تەنانەت من بەخۆمدا ڕانایەڕ- ووم کە لەو لایەنەوە بدوێم ٠

زمانی شیعری دیلان :

لەگەڵ ئەوەی کە زمانی‌شیعری دیلان زمانێکی کوردی‌ی سفت‌و ڕەسەنو خاوێنەوشێوازێکی تایبەتی بەخۆی هەیە ، کە لەوانەیە ئەگەریەکێك شارەزای شیعرەکانی دیلان بووو‌ئاشنایەتی لەگەڵدا‌پەیدا‌کرد ، بتوانێ پێش‌ئەوەی ئاوی دیلان لەسەر پارچەیەکی‌نوێ‌یدا بخوێنێتەوە بزانێ‌کەهی دیلانە ٠٠ لە زۆربەی زۆری هەڵبەستەکانیشیدا زمانێکی شیعری جوان‌و ڕەوان‌و سازونەرم خۆی دەنوێنێ ، لەگەڵ ئەوەشدا لە هەندێ شوێنی‌کەم‌دا دەبینین زستەی وای تێدایە کە زۆرتر لەقسەی ساده‌دەچێ نەك لە شیعر ٠ بۆ وێنە، دەڵێ :

(بێجگە لەمەش ٠٠٠) کەم‌کەس هەبوو وێنەی ئەو بەڕاهبەر دڵۆست بێ‌کێشەبوو سینەی ئەو(٢)

کە مرۆڤ گوێ‌ی لە (بێجگەلەمەش ٠٠) دەبێ ، هەستە بەپچڕانێکی لەپڕی هەڵبەستەکەدەکات‌و چونە ناو ڕاڕۆرتێك زیاتر بەدی دەکات٠٠ ڕاستیشەکە لە شیعری (درامی)دا زۆرجار شاعیران هەر بەقسەی‌ڕووتەوە دێنە سەرباسی جۆراو جۆر ٠٠٠ بەڵام ئەم چامەیەی‌دیلان گەلێ لەشیعری (درالی)- یەوە دوورە پەڕێز دەوەستێ ٠

یان کە دەڵێ :

(ئەم دواییەش) کە کەوتەدوا هەناسەی
ئەم ووشانەی سەری‌ئەگرد بە تاسەی ٠٠(٣)

کە لەبڕگەی (ئەم دواییەش)دا هەمان‌شت دەبینین ٠

دیسانەوە لەهەندێك شوێندادووبارەکردنەوەی ڕستە ، بێ‌ئەوەی پێویستی‌یەك هەبێ ،وەکوو بڵێی ڕستەی پێشووی ڕافە بکات وایەو تامی شیعری‌بڕگەکە تێك دەدات‌و ئەو باڵە سروش بەخشەی شیعرەکەمان‌لێدەشکێنێت ٠٠٠ وەکوو دەڵێ :

کام شەو ڕەش‌بوو ٠٠ کامی‌تاریك‌و تاربوو ٠٠ (٤)

یان دەڵێ :

تافە کوڕبوو ، تاقانەبوو ٠٠(٥)

یان دەڵێ :

بۆ سبەینێ ٠٠ بۆ بەیانی٠٠٠(٦)

یانیش :

کارامەبوو ، کارگوزار بوو٠٠٠(٧)

ئەم دووبارە کردنەوەیە ،بێزاری‌یەك بۆ خوێنەر دەهێنێ، بەتایبەتی کە ئەم سەردەمەسەردەمی تیپڕەوی‌و دوور گەوتنەوەیە لە دڕێژەدان ،نەخوازەلا ئەگەر پێویستی‌یەك نەبێ بەو جۆرە دووبارەکردنەوەیە ٠٠

لێرەدا حەزدەکەم ئەم دێڕەی‌دووایی‌یەیان تەواوبکەین‌و سەرنج لەواتەکەی بدەین :

کارامەبوو ٠٠ کارگوزاربوو
وێنەی ڕۆژەی لادێ‌و شاربوو

ئەگەر ڕۆژەی لادێ‌یش‌و ڕۆژەی شاریش کارامەو کارگوزار بن ، ئەدی کێ‌کارامەنی‌یەو ٠٠ کارگوزار نی‌یە ؟! ڕەوەندەکان ؟!٠٠

کە دێینە سەر باسی تاك‌تاکەی ووشەکانیش دەتوانین بڵێین کە بەچەند ووشەیەکی‌وەك : وادە ، گەرەسێر ، ئەڵوەن ، لەیلاخ ٠٠ ئەوەمان‌بۆ دەردەکەوێ کە دیلان‌سوودی لەتاك‌تاکەی ووشەکانی مەڵەوی‌وەرگرتووە ٠٠٠ یان کە ئەم بڕگەیە دەخوێنیینەوە کە دەڵێ:

(بەیانی‌دا) لەناسەنی‌نیشتیمانا ٠٠ (٨)

ئابەم (بەیانی‌دا)یە ،(بەیانی‌دا سفیدەی ئ‌انی سێوان)کەی (نالی)مان‌دێتەوەیاد ٠

لەبارەی ئەو جووتەووشانەیشەوە کە مامۆستا مەریوانی باسی کردوون ، وەك: پاراوتێر ، گێژوونێژ ، مڵ‌و گەردن ، ئاڵوگۆڕ ، بەرنرخ‌وگران ٠٠ دەڵێم : ئەبە شتێکی ئاسایی‌یەو زۆر بەرچاوەکەوێت ، بێجگە لەوەی کە لە هەندێك شوێندا دیسانەوەبەجوانی نازانم ، بەتایبەتی کە ئەو جووتە ووشانە یەك واتەدەگەیەنن‌و لەبنەڕەتدا تەواو کەری یەکتری نین ٠

لەبنەوان مەڵەوی‌و دیلان‌دا :

زۆرجار گوێمان لێدەبێت کە مامۆستا دیلان یەکێکە لە خۆمالی‌یەو لەکەس وەرنەگیراوە لەخوێندەواری) بەکار ببرێ سەرکەوتووترە لەوی‌دی ٠٠

لاپەڕە - ٦

- ئەحمەد تاقانە -

شاگردەکانی مەڵەوی ٠٠هەروەها کاك دڵشادیش ئەو باسەیان دووبارە دەکاتەوەلەپەستی (جەمیلی جوانە مەرگ)ەکەی مامۆستا دیلان بۆبەڵگە دەهێنێتەوەو گوایە دیلان پەیڕەوی مەڵەوی دەکات‌لەوەدا کە (شتی سروشتی)یان (گول) بە (جەمیل)دەچوێنێ ٠٠٠ بەپێچەوانەی شاعیرانی ترەوە کە یارەکەیان‌یان دۆست‌و خۆشەویستیان بە شتی سروشتی دەچوێنن(لەهەست دەربڕیندا) ٠

وەکوو ناشکرای ئەدەب‌دۆستانییشە کە بۆ یەکەم جار مامۆستا عەلائەددین سەجادی‌ئەم ئاگرەی خۆش‌کردووەو ئەم دێڕەی مەڵەوی هێناوە :

گول چون ڕووی ئازیزنەزاکەت پۆشان
وەفراوان چون سەیل دیدەی‌من جۆشان

لەبارەی ئەم دێڕەوە دەڵێ :(مەڵەوی تەنها بەم شیعرەی بەجاری ئەدەبی کوردی‌ەلگێڕایەوە ٠٠٠ هتد) ٠٠(٩) هەروەها مامۆستا (أ.ب.هەوری)یش هەر شوێن پێی مامۆستا سەجادی هەڵگرتووە ،گوایە مەڵەوی (کاری وێژەیی پێچەوانەی وێژەوانان)کردووە ٠ (١٠)

بۆ ئەم دێڕەی مەڵەوی ، لەدیوانەکەیدا گەڕام ، بەو جۆرە بەرچاوم نەکەوت ، تەنیادێڕێکی بەو جۆرەی خوارەوە لە چامەیەکیدا بەرچاو دەکەوێت :

چەمەن هام لیباس سەوزەنگ پۆشان
وەفراو چون ئەسرین دیدەی‌من جۆشان ٠٠٠(١١)

لێرەدا تەگەر تەماشایەکی پارچەکە بەگشتی بکەین ، دەبینین مەڵەوی باسی سروشت‌دەکات‌و بەشێوەیەکی ئاسایی‌و ڕەوان بەڕزدەیێتەوە تادەگاتەلووتکەی لێ‌چووانەن ، ئەوسا سروشتەکە ، یان لە یارەکەی ،یانیش لە خۆی دەچوێنێ ٠٠ مەڵەوی مەبەستی نی‌یە کەبەپێچەوانەی شاعیرانی‌تر هەڵوێست بنوێنێ ٠٠ لێرەداهاوکێشەیەکی‌و دوو (لا) مان لەبەر دەمدایە ٠٠ سروشت‌وخۆشەویست ، کە باسی سروشت دەکات بەخۆشەویست‌یان بەخۆی دەچوێنی ، کەباسی خۆی ،یان خۆشەویست دەکات ، بەسروشتی دەچوێنێ ، بەمجۆرە ٠٠ بێ ئەوەی بەدووای بابەت‌دا بگەڕێ‌و خۆی ماندووبکات ٠٠ بێجگە لەوە هەر لەسەزباسەکەی‌دەڕواو بێ‌ئەوەی‌یەکیەتی‌و ڕەوانی‌ی قسەکەی بپچڕێ ٠٠٠ باهەندێك وێنەی‌تریش تەماشا بکەین ، بۆ ئەوەی پتر بۆمان‌ڕوون ببێتەوە٠

بۆ نازدارێکی جاف مەولەی‌وتوویەتی :

چون چیهرەی خەیاڵ‌وخسارەکەی وێش
نەتۆی پەردەی دڵ مەعلووم‌ی‌دڵ ڕێش
نمانا جەمین شای سۆسەن‌خاڵان
کەم‌کەم چە گۆشەی لای‌سیاماڵان ٠٠٠(١٢)

دیسان باسی زوڵفی عەنبەرخاتوونی خێزانی دەکات‌و دەبێژێ :

دڵەی دڵ وەمەی مەیل‌لەیلێ کەیل
مەحرەم وەڕازان خەڵوەت‌خانەی لەیل
لانە حەڵقەی زوڵف عەنبەربۆی شەوڕەنگ
هام دەم جای‌تەنگ نەنجەدسەرای سەنگ ٠٠(١٣)

دیسانەوە بۆعەنبەر خاتوون:

هەرماهێ نەوبۆ حاڵی‌پەشێوەن
چون هیلاڵ شێوەی نەبرۆی‌تۆش پێوەن
نەشمەو ڕاحەتم ، نەڕۆدڵشادم
شەو زوڵفو ڕۆڕووت مەوزۆوەیادم
شەمشادو نەرگس وەنەوشەی‌چەمەن
سەیرشان ئازار بینایی‌چەمەن
ئەومارۆ بەویر تەرزەکەی‌بالآن
ئەو دیدەی مەستت ، نێدخاڵ ئالآن ٠٠٠(١٤)

لێرەدا دەبێ ئەوە بڵێم کەئەم باسەباسێکی دوورو درێژەو پێویستی بە لێکۆڵینەوەیەکی قوول هەیە ، کە لێرەدا ماوەی ئەوەمان نی‌یە ، بەڵکوئەوەندەی کەباسمان‌کرد جۆرە درێژەپێدانێکی تێدا بوو ٠٠با باسە سەرەکی‌یەکەشمان لەبیر نەچێت‌و بێینەوە سەر(جەمیلی جوانەمەرگ) ٠٠

جەمیل جوان بوو ٠٠ گوڵوێنەی ئەو ئەنەخشا
وەکو جەستەی لەو هەردانەئەپەخشا ٠٠٠

باسی‌جەمیل دەکاو ٠٠ ئینجا هەڵوێستەیەك دەکات‌و ٠٠٠ ئەوجا دێتەوە سەر کول ٠٠دووبارە بادەداتەوە سەر جەمیل ٠٠! ئەم خۆگواستنەوەدەست هەڵبەستە پڕپڕچڕە ، ڕەوانی‌ی شیعرەکەو زنجیرەی‌باسەکە پتر لەجاری دەقرتێنێ ٠٠ ئەم باز بازۆکێ ناپێویستەهەر بۆ ئەوەیە کە لێ‌چواندنەکە بەپێچەوانەوە بێ‌و گول بەجەمیل بچوێنێ ٠٠٠ ئەمە لەو جۆرە لێ‌چووانەنەکەی‌مەولەوی‌یە نی‌یە ٠٠ بەڵکوو کارلێ‌کراوی‌یەکی سادەیە ٠٠کە دەشڵێم کارلێ‌کراوی ٠٠ بۆیە دەیڵێم ٠٠ چونکە دێڕێکی‌مەولەوی هەیە هەر کوتومت ئەو دێڕەی (دیلان) دەیهێنێتەوەیادمان ٠٠ دێڕەکەش ئەمەیە ٠

جەهەر تەرەفدا موینوون‌گوڵزار
ڕەنگ‌ڕەنگ مەدەروشۆبەوێنەی دڵدار (١٥)

بەڵام جیاوازی دارشتنی‌هەردووڵا دیارە ٠

هەندێك لایەنی کارلێ‌کراوی‌تریش :

لە دوو شوێندا ، دوو دێڕی‌دیلان ، دوو وێنەی (گۆران)مان دێنێتەوەیاد ٠ یەکەمیان ئەوەیەکە دەڵێ :

بڕوانە ل ٧

هونەرو فۆلکلۆر

عەبدوڵا سەڕاج

بەر لەوەی بچینە ناوباسەکەوە ، باش وایە بزانین وشەی فۆلکلۆر چی ئەگەیێنێ ٠ئەم وشەیە لەڕاستیدا لەدوو وشە پێکهاتووە فۆڵك وڵۆرواتە جێماوەی میللی یان ئەو هونەرو وێژانەی گەل دروستی‌کردووە ، بێ‌ئەوەی خاوەنێکی تایبەتی‌ی هەبێت ٠ فۆلکلۆرئەو هەموو کارانە ئەگەیێنێت کە ڕۆڵەکانی گەلێك ئەیهێننەبەرهەم ، کەوا ڕەنگدانەوەی ژیانی ڕۆژانەیان‌و بیروسەرنجیانە لەبارەی گیتی‌و ژیان ٠ وشەی‌نەستەق‌و بەیت‌وباڵۆرەو پەندی پێشینیان‌و ئاوازو هۆزەو گۆرانی‌ی شایی‌وشین‌و دەرەوو هەموو ڕوویەکانی ژیانیانە ، هەروەهاش ئەوداستان‌و ئەفسون‌و بڕوایانەیە کە جێگەی خۆی کردۆتەوەلەمێشکی خەڵك‌دا ، جۆری بەرهەمهێنانی کەل‌و پەڵ‌وپێداویستەکانی ژیان‌و گەلێ شتی‌تر ٠ ئرخی ئەم (عنصرە) فۆلکلۆرییانە لەدەربڕینی هەست‌و ناخی مرۆڤایەتییە

بڕوانە ل -٧-



هەندەسەی ڕێجەك لەبارەی

«زاراوەی کارگێڕی»ی کۆڕی زانیاری کورد

بۆیە بەکارهێنانی لەش لەجیاتی(تەن) ڕەنگە کوردانەتربێت ٠

بۆ ووشەی (ئێریایی)ش‌بەڕوای من ئەم ووشەیە
دەگەڕێتەوەسەر ووشەی(ئێری)کە لە (زەندوپازەند)دا بە
مانای (پیاو - ناقۆلا - ئازا)بەکار هاتووە(١) وئیدی‌لەپاشان
هێدی هێدی گۆڕانی بەسەرمانادا دێشتەوە داهاتووەو
ماناکەی بووە بە ساغی‌وسەلامەتی‌و دارشتەکەشی لە
(ئێری)یەوە بووە بە(ئێریایی) ٠٠

بەڵای منەوە ئێریایی نەختێ‌گرانەو درێژە ئەگەر ووشەی (ئێری) یە بنەڕەتی‌یەکەبەکاربهێنرێ باشترو ساووکترە ٠٠ ئەگەر هەر سووربین لەسەربەکار هێنانی ووشەی (تەن) لەجیاتی (لەش) ئەوا لام وایەلەجیاتی (ئێریایی تەن)باوەك من دەڵێم (ئێری تەن)ووشەکان پاش‌و پێش بکرێن جوانترو ڕێك وڕەوانترە وەك‌بگوترێ (تەن ئێری) لەسەر شێوەی (تەندروستی -تەنپارێزی) جگە لەمانەش دەتوانین لە باتی (ئێری) یا(ئێریایی) ووشەی (ساغ) بەکار بێنین کە ووشەیەکی‌کوردی زۆرباوە بەتایبەتی بۆ لەشیش بەکاردێ ئیدی ئەگەرلەباتی (تەن‌ئێری)و (ئێریایی تەن) ، (لەش ساغی)بخرێتەکار کوردانەترەو خەڵك ئاسانترەوەری دەگرن وزووتر تێی دەگەن وکاریگەرێکی تایبەتی‌هەیەلەدڵو دەروونیانەوەئەگەرچی لێرەشدا (لەش ساغی) هەروەکو (ئێریایی‌تەن) و (تەن ئێری) گتومت پێستی زاراوی (السلامةالشخصية) پڕناکاتەوە ، بەڵام وابزانم خۆمان بەوەرگێڕانی‌حەزفی‌یەوە نەبەستینەوە باشەو هەوڵی ئەوە بدەین زاراوی‌خۆمالی بدۆزینەوەو بەکاربێنین باشترو پەسندترە ٠

(٥) لەلاپەڕە٤٣٧ بۆ ووشەی(أمی) (نەخوێندەوار)و لەلاپەڕە (٥٠٥) بۆ (محو الامية) (نەهێشتنی‌بێ سەوادی) بەکار هێناوە ٠٠ بێ‌گومان لەزمانی فارسیش‌دا ووشەی (سەواد) هەیە ، پیاوی‌بەسەواد مانا (Literary mam) و Literate people دەداتەواتە ئەهلی ئەدەب‌و مرۆی ڕووناکبیر ، بێ سەوادیش‌مانای (أمی - بلا علم - بلا معرفه) دەگەیەنێ(٢)، مامۆستاشێخ محمدی خالیش لە فەرهەنگەکەی دا ئەم ووشەیەی‌باس‌کردووە ، واتە بەکوردی داناوە ٠٠ بەڵام هەرچۆن بێت‌من لاموایە ئەم دوو زاراوەیە یەك بخرێن باشترە یابگوترێ(نەخوێندەوار - نەهێشتنی نەخوێندەواری) یابنووسرێ ،(بێ سەواد - نەهێشتنی بێ سەوادی) ٠٠ بەلای منەوەیەکەمیان بۆیە ئەگەر(ئەخوێندەوار - نەهێشتنی لەدووەمیان بۆیە ئەگەر(نەخوێندەوار) بەکار ببرێ سەرکەوتووترە لەوی‌دی ٠٠

(دۆسیەی تەن) بەکار هێنراوەل ٤٣١ ، جاری لەپێش هەموو شتێك‌دا دەمەوێ بڵێم کەلێرە، لەم شوێنەدا بەهیچ جۆرێ ناکرێ لەباتی (الشخصیه)

عزیز گەردی

ووشەی (تەن) دابنێین ، چونکە وەك لەپێشەوە باسمان‌کرد ئەگەر مەبەست بە ووشەی (الشخصیه) لایەنی (جسدی وبدنی) بێت دەتوانین (تەن یان‌لەش) بەکار بێنین ، بەڵام ئێردا (الشخصیه) مانایەکی قوولترو فراوانتر دەگرێتەوە وهەر تەنیا بریتی نی‌یە لە (لەش - تەن) بەڵکو خیوەتێکە زۆر شتی تری لەژێر دەگیر سێتەوە ، ووردو درشتی ئەوشتانە دەگرێتەوە کە پەیوەندی‌یان بە ژیان‌و تەمەن‌و ڕۆشنبیری‌ی بیروباوەڕ وەڕەوشت‌و ٠٠ هەیە ٠٠

لامواید راستتر ئەوەیە یەك ووشە بۆ (الاضبارة الشخصية) بەکار بهێنرێ کە هەموو کەسێ بەهۆی ئەم ووشەیەوە لە بەهوودی مەبەستەکە بگات ، بەڵام ئەگەر مامۆستایانی - کۆڕ - هەر سووڕبن لەسەر وەرگێڕانی (الاضبارة الشخصیه) ووشە بەووشە بۆ کوردی ، ئەوادیارە (دۆسیەی کەسایەتی) یان (دۆسیەی کەساتی) فراوانترو پەڵبلاوترە لە (دۆسیەی تەن) ٠ ئێستا بابزانین ووشەی (دۆسیە) چی‌یەو لەکوێوە هاتووەو بۆچی بەکاردێ ؟ ئایا هیچ ووشەی ترمان هەیە ئەم مانایە بدات یان نەء ؟٠٠ ئێمە لەناوچەی هەڵێر زۆرجار ووشەی (دەوس) بەکاردێنین ومامۆستا خالیش دەڵێ دۆش لەبادینی هەیە (٤)و دەوس ودۆش هەردووکیان بۆ شوون‌و جێ‌پێ بەکاردێ ٠ دەشێ ئەم

بڕوانە ل ٧

Institut kurde de paris

هاوکاری

لایەڕەی حەوت

ژمارە (١٨٢) ٣١-٨-١٩٧٣

سیاسەتی بێلایەنی و خەبات کردن دژی ئیمپریالیزم و جەنگ و داگیرکردن و دەستدرێژی - پاشماوە

لەبەر ئەوە جەنگ و داگیرکردن و چەوساندنەوە بوونەتە نەریت و سروشتی ئەم رێژیمە و گەلانی دنیاش بەهەموو هێزێکیانەوە خەباتیان کردووە لەپێناوی رزگاربوون لەم رێژیمە. وەتامالکو هەوێنی سەرمایەداری لەدنیادا بمێنێ، سەر بەخۆیی سیاسی و ئابووری دەوڵەتان مەترسی پەلامارو لەناوچوونیان لەسەر ئەمێنێ، بەپێچەوانەی ئەمەوە سیستەمی سوشیالیستی راستەقینە سیستەمی لەناوبەری سەرمایەداری و جەنگ و چەوساندنەوەیە و پشتیوانی خەباتی گەلانە لەپێناوی دەستخستنی سەر بەخۆیی سیاسی و ئابووری یاراستنی لەهەڕەشەو لەناوبردن کە ئاواتی گەلانی دنیای سێیەمە.

لەبەر ئەوە بێلایەنی لەنێوان ئیمپریالیزم و سوشیالیزمدا مانای خۆ دورخستنەوەیە لەخەبات لەپێناوی دەستخستن و پاراستنی سەربەخۆیی سیاسی و ئابووری دا. هەروەکو لەناوەڕۆکدا خۆ نزیک کردنەوەیە لەئیمپریالیزم چونکە لەم چاخەدا دنیا بووە بە دوو ئوردووگای گەورەوە، ئوردووگای ولاتانی خاوەن سیستەمی سوشیالیستی و بزوتنەوەی کرێکارانی ولاتانی سەرمایەداری و بزوتنەوەی نیشتمانی رزگاریخوازی گەلانی سەربەخۆ تێکوشەر لەپێناوی سەربەخۆیی دا وە ئوردووگای ئیمپریالیزم و نۆکەرانی.

جاکە مەسەلەکە بەم شێوەیە بێت ئەبێ دەوڵەتە خاوەن چ سیستەمێك بێت لەچ گۆشەیەکدا بێت کە بەشێکی بە ئوردووگای یەکەمەوە نەبێت؟!

بێگومان ئەم جۆرە دەوڵەتانە نەبێ هەر سەر بەئیمپریالیزم بن و رێژیمەکانیان بەشێك بێت بەبنکەکانی رێژیمی سەرمایەداری گەورە. جالەبەر ئەوە هەر دەوڵەتێکی بێلایەن، ریبازی پاراستنی سەربەخۆیی سیاسی و ئابووری گرتەبەر و خەباتی خۆی لەگەل خەباتی ولاتانی سوشیالیستی و بزوتنەوەی کرێکارانی ولاتانی خاوەن رژێمی سەرمایەداری و بزوتنەوەی گەلانی رزگاریخوازدا گرێداو بەدل چووبەگژ ئیمپریالیزم و شەڕو دەستدرێژی و داگیرکردنا ئەوا دڵسۆزانە رێگای بێلایەنی راستەقینە بەمانای تازە ئەگرێتەبەر و بەپێچەوانەی ئەمانە بەناوی بێلایەنی یەوە رێگا بۆ ئیمپریالیزم خۆش ئەکات و سەربەخۆیی سیاسی و ئابووری بەهیچ نازانێت.

پاشماوەی : پاریزی جاران..

کە بۆ چاوی ئەو دیوی جوانترە.

یان - دیلان - هەر چەمکی شیعری کۆن بەکاردەهێنێتو دەڵێ :

دێرەکەی گۆران دەڵێ :

گڕی لەشی دامردەوە بەدژی
سەرتەزێن
بەڵام کووڕەی دڵی کەوتە
بەربای باوەشێن ..٠٠٠(١٧)

بەڵام وەنەبێ دێرەکەی دیلانیش لەوەی گۆران کەمتربێ لەجوانی و رێکی و دەربڕیندا. دێڕی دووەمی دیلان ئەوەیە کەتوویەتی :

پاشان نۆرەی بەستەی دەمی
هەرزەکاربوو
ئامان ئامان بۆ سروشتی
کردگاربوو ..٠٠٠(١٨)

گۆران، هەندێك لەسەری ئەروات و دەڵێ :

ئەمەش لەدێدا کانی ژنانە
قبلەی دڵداری هەرزەکارانە
ئێوارە پڕۆڵپۆڵ لاوی کاکۆڵ
لول
سەرەڕێ ئەتۆن سەرکەرم و
عەجول
هەرچەند هاررەی دێ
هەیاسەی جوانێك
لە هێلانەی دەم ئەفرێ،
ئامانێك ..٠٠٠ (١٩)

دیلان و کەلەپوور :

ماموستا دیلان، وەکوو زانراوە یەکێکە لە کەلەپوور ناسەکانمان و مۆرکی نەمەش بەشیعرەکانیەوە دیارە.. بێجگە لەو شوێنانەی کە هەندێکیمان باس کرد.. لە دێڕێکی وەکوو :

سالان.. رێحانە کێوبڵەی
سەیوان

هەر خۆی ئیکلیل بوو لەوێ
لە کێوان ..٠٠٠(٢٠)

بۆنی دێرە فۆلکلۆرییەکەی
لێدێ کە دەڵێ :

رەشە رێحانە خۆمی پێڕەشن
کەم
لەدوای بالای تۆ، دڵ بەکێ
خۆش کەم

بەڵام، بەڵای منەوە، شدا (لەگو نەشر) هەیە کە دێرەکەی دیلان گەلێ بەرزتر و

پاشماوەی : قاتلی خەڵکی ئێران

کەس دەزانێ کە ئەوتاوانەکاری خەباتکەرانی ئێران نیەو ئەو کەسەی بۆ پاراستنی گیانی خۆی و ئەستاندنی مافی خەڵك چەك هەڵدەگرێ، پڕو پەك کەوتەو ژن و منداڵ ناداتە بەر دەسرێژ.

هۆی سەرەکی ئەو چارەڕەشی و نەگبەتیانە رێژیمی سەر بەئیمپریالیزمی حەمەرەزا شایەو تا کاتێك ئەو حکوومەتە دژی نیشتمانیە لەسەر کارە، خەڵکی ئێران روو کاری خۆشی و بەختەوەری ناتوانی ببینێ. بەهیوای ئەورۆژە کە تۆداری عومری پڕ لەتاوانی ئەوریژیمە دەپێچرێتەوە.

پاشماوەی : جۆرج ئەمادۆبناسە

● جورج ئەمدۆ ئەندامی پارتی کومۆنستی بەرازیلە، سالی ١٩٣٢ەوە خەڵاتی «لینین»ی لە ئەنجامی خزمەت کردنی گەل و خەباتی بێوچانی دژی سەرمایەداری رزگەزپەرستی بێبەخشراوە. ئەم ئەدیبە گەورەیە ئیستە تەمەنی ٦٠ ساڵەو لەبەرازیل بەری.

● جورج ئەمادۆ لە گفتوگۆیەکا ئەڵی (بە نووسینەکەم هەوڵم داوە کە چارەسەری جیاوازی رەگەزایەتی لە بەرازیلدا بکەمو هانی چینە زەحمەت کێشەکان بدەم پتر دڵ خۆش بن بە سەرکەوتن بۆ ئەوەی بەو هیوایەوە بچن بەگژ خاوەن مولکە گەورەکانو سەرمایەدارەکانا وە ژیانێکی بەختیاری بۆ گەلی بەرازیل بەدی بێت).

پاشماوەی : کەئافرەت لە..

مەبەست وتی :

- ئافرەتی هاوچاخو بێگەیشتوو - بەڕای من - ئەو کەسەیە کە بەویستەری هۆشمەندی و زیرەکیەوە شان بەشانی شارستانیەتی سەردەم ڕێ بکاو دوانەکەوێ.. لەو پێودانگەی کە ئەمیش-ئافرەت-مرۆڤێکەو خاوەن سەربەستی خۆیەتی، لە خۆدورست کردن و تێگەیشتن و تێکچڕژانی مەردانەی لەگەڵ کارەساتو ڕووداوی خێرای ئەم چاخە جۆشدراوە.. هەروا نیەو ئافرەتەیشە کە لە بازی دا هەبێ وبتوانی شایستەی هەر جۆرە ریزلێنانێك بێ، لە هەر کۆمەلێك و کۆڕی کارو بەرهەم دانا.. بێ ئەوەی (بەد) بکاو خەڵك بەچاوی فێزوبێزو سوکیەوە سەیری بکەن...

بەداخەوە، هەندێ ئافرەتی وا هەن، وا تێ ئەگەن، کە گوایە ڕۆشنبیری و چۆکراندەوەو هاوچەرخیەتی لەوەدایە.. کە دوا (مۆدە) لەبەرکات یا ببێتە ئەندامی یانەیەکی ئورستوقراتی بەرز.. با ئافرەت زۆر جوان و لەبەرچاویش بێ، با دەیەها قات کەلوپەلی نایاب و رازاوەی هەبێ، بەڵام ئەگەر هات و ڕۆشنبیریەکی باش و خوو ڕەوشتێکی ڕەوان و شیرینی نەبو، بەڕای من، لە (بووکە شوشە) یەك زیاتر نیە، کە لە پێشانگایەکی بازاری گرین و فرۆشتنا هەڵواسرابێ!.

دوابڕیارەکەی دەربارەی (دەس نیشان کردن و بەراوردی باری کۆمەڵایەتی ئافرەت لە زێر سایەی هەردوو رژێمی سەرمایەداری و سوشیالیستی) ئاراستەی خوشکە ئەمل و یاسەمین کرا خوشکە ئەمل وتی :

- ئافرەت - بەگشتی - لە رژێمی سوشیالیستیدا وەزعی گەلێ گەلێ باشترە لەوەی رژێمی سەرمایەداری، چونکەم هەم نرخ و قیمەتی خۆی بڕیاوەو هەم کەرامەت و مافی پارێزراوە، کەچی هێشتا لە رژێمی سەرمایەداری کەندەڵدا هەر بە چاوی (کوتاڵ) سەیری دەکرێ!

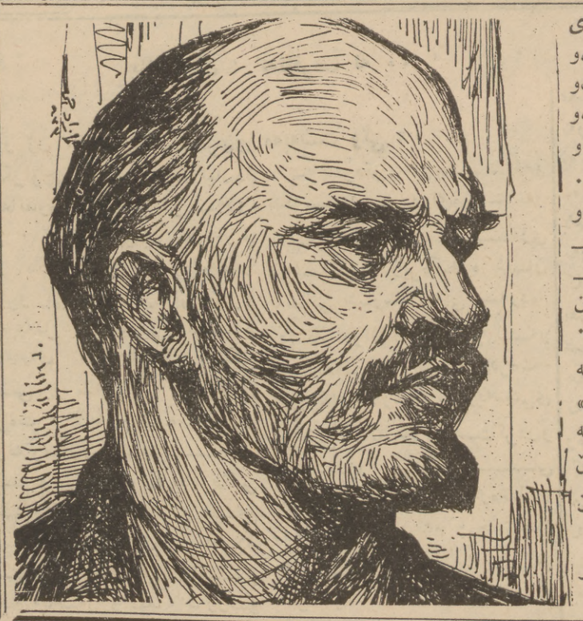
خوشکە یاسەمین کۆتایی بەپرسیارەکە هێناو وتی :

ئەوەی جێگەی دوودڵی تیە، ئەوەیە : کە وەزعی ئافرەت لە رژێمی سۆشیالیستیدا یەکجار باشەو جێی بەراورد کردنی بۆ نیە لەگەڵ رژێمی سەرمایەداری دا، چ لە ڕووی سەربەستی کارو جموجۆڵی کۆمەڵایەتی و سیاسی، چ لە دەستەبەرکردنی مەسەلەی دایکایەتی و ساوایەتی.. بە لێکدانەوەی من، هێشتا ئافرەت بەتەواوی ئەو مافەی نەدراوەتێ - لەرژێمی سۆشیالیستیدا - کە ئایدیۆلۆژی سۆشیالیست دانی پیاناوە.. لەو دیوی تەرەلە دنیاو کۆمەڵە سەرمایەداریشدا ئافرەت هێشتا هەر حیسابی (کوتاڵ)ی بۆ ئەکرێ و لە تیۆری (کوتاڵ) بەدەر نیە، هەر چەندیش هەندێ سەربەستی ساختەو ماکیاج کراوی ڕوکار وا ئەینوێنێ کە گوایە: ژنۆر سەربەستو مافەرەوایە..!

پاشماوەی : هونەرو فۆلکلۆر

بەشێوەیەکی لایی و نادیار بێ نایە بەرچاوی هونەرمەندی ئەم سەدەیەو کارێکی زۆریشی کردە سەر ڕەوتی هونەری سەدەی بیست وەکو لە تابلۆکانی گۆگان میرۆ مودلیانی ڕۆستۆ کاندنسکی پیکاسۆ جۆرج ڕووە پۆل کلی دەرئەکەوێت. هەروەها لە نیگارە ساکارەکانی ماریاس و دوفی و وشاگال یەکجار دیارو لەبەرچاوە. بە جۆرێك هونەرمەندان وا شەیدای هونەری فولکلۆری بوون کە زۆر تەکنیك و ڕێبازی سەیریان بەکارنەهێنا بۆ گەیشتن بەو ساکاری و ڕاستەوخۆییەو ڕەسەنییە کە لە هونەری فۆلکلۆرییدایە. بۆ نموونە هەنری ماتیاس ١٨٦٩-١٩٥٤ وازی لەڕێبازی ئەکادیمی هێناو کەوتە دۆزینەوەی هێڵی ساکارو ئاوازێکی ئەفسوناوییان ئەدایە گۆی، هەروەهاش (مارك ...ال)یش خۆی هەڵدایە بارەشی ئەندیشەو خەیاڵو خەوو ڕوانینەوە (الرؤیة)، هەر بەو جۆرەش پەیکەرتاش هەنری مۆر تاشراوەکانی لاسایی بتو پەیکەرەکانی قوڵەڕەشو دروستکراوە (میللی) یەکان ئەکاتەو بەڵام (پاپلوپیکاسۆ) لەفۆزاخی (قوڵەڕەشی) دا هەردووجیهانی خەیاڵو واقعی پێکەوە کرێ داوە. (فاسیلی کاندنسکی)و ...ن میرۆ نیگارەکانیان بەشێوەیەکی تەجریدی لەبازنەی هۆشی منداڵدا ئەخولێنەوە، بەڵکو ڕەنگەکانیشیان ڕەونەق دارو ساوێلکەکن کە ڕاستەو ڕاست لەچاوی سێرکەردا ئەڕوێنو جۆزە (انفصالیکی) تایبەت بەهەستو دەروون ئەبەخشن، بەڵام (پۆل گۆگان) لەفەرنساوە هەڵاتو ڕووی کردە دورگەی (هایتی) و نیکەلاوی جیهان و ژیانی ساکاری ئەوێبوو. لەوێ گەلێك شاکاری لەباش خۆی هێشتەوە لەنیگارو پەیکەر و ئەشکەوتە خەیاڵی شانازیی مرۆڤایەتییە کانی زانایان لە ئەشکەوتە (حضارە) گۆنەکان و دێرینەکانو بەو جۆرەش خۆی تێژو بەریتو ڕەنگاوڕەنگ و ژیانی هایتی لەهونەرە کەهەمیشە هەمووی لەتابلۆکانی (گۆگان)دا بەرچاو دەکەوێت. هەروەها لە نیگارە ساکارەکانی ماریاس و دوفی و وشاگال یەکجار دیارو لەبەرچاوە. بە جۆرێك هونەرمەندان وا شەیدای هونەری فولکلۆری بوون کە زۆر تەکنیك و ڕێبازی سەیریان بەکارنەهێنا بۆ گەیشتن بەو ساکاری و ڕاستەوخۆییەو ڕەسەنییە کە لە هونەری فۆلکلۆرییدایە. بۆ نموونە هەنری ماتیاس ١٨٦٩-١٩٥٤ وازی لەڕێبازی ئەکادیمی هێناو کەوتە دۆزینەوەی هێڵی ساکارو ئەفسوناوییان ئەدایە گۆی،

گرۆبسکایا لە باسی لێنین دا



خاتو نادیجدا گرۆ بسکایا لە باسکردنی لێنینو ئەدەبدا ئەڵێت دوو ڕۆژ پێش کۆچی دوایی لێنین لە ئێوارەدا چیرۆکی « خۆشەویستی ژیان »ی جاك لندن ـ م بۆ ئەخوێندەوە کە تائیستا لەسەر مێزەکەی هەڵنەگیراوە . چیرۆکێکی زۆر نایابە . لە پۆشمیدەو هیشتا مرۆڤ ڕێی بیابانێکدا کە بەفر دای تێ نەکەوتووە . پیاوێکی نەخۆشی زۆر برسی بەرەو ڕوبارێکی گەورە ئەکەوێتەڕێ . وردە وردە پەکی ئەکەوێتو لەڕێ کردن ئەکەوێتو دەست ئەکات بە خۆخشاندن بەرەو ڕوبارەکە . شان بەشانی ئەویش گۆرگێکی وەك ئەو برسی ئەکەوێتە خۆ کێشکردنو لێیان ئەبێت بەشەر . پیاوەکە سەر ئەکەوێتو نیوەمردوو نیوە شێت ئەگاتە ئەو جێگایەی بۆی ئەچوو . لێنین ئەم چیرۆکەی زۆر پێخۆشبوو . ڕۆژی دووەم داوای لێکردم درێژە بە خوێندنەوەی چیروکی جاك لندن بدەم . بەڵام لای جاك لندن شتی زۆر بەهێز لەگەڵ شتی زۆر لاوازا تێکەڵ ئەنی . چیرۆکی دووەمی جۆرێکی تر بوو . چیرۆکێك بوو بە ڕەوشتی بۆرجوازی یانە زاخاو دراوبووەوە : «کەشتی یەوانێك» پەیمانی بە خاوەن پاپورێکی دانەوێلە گویزەرەودا ، کە دانەوێلەکەی بە قازانج بۆ بفرۆشێت وە گیانی خۆی لەپێناوی جێبەجێ کردنی ئەم پەیمانەدا بەخت بکات . لێنین دەستێکی ڕاوەشاندو دەستی کرد بە پێکەنین .

گرۆبسکایا ئەڵێت ئیتر ڕێك نەکەوتەوە جارێکی تر شتی بۆبخوینمەوە ..

چاو

لە شیعری فولکلۆردا

چاوت ئەستێرەو ئەستێرە خزمەتێکمان پێ بسپێرە .. ،
هەر ئەمڕۆمان ماوە لێرە !
چاوت وەکوو چاوی مارێ
خۆت بۆم هەڵدە سەر دیوارێ
بابت بینم بەیەك جارێ
چاوو بڕۆت لێك دی زوێرن
هەروەك شاهان بە تەگبیرن
صاحبی تۆق و زنجیرن !
چاوت وەکو چاوی کەوێ
ڕوومەت وەکو مانگە شەوێ،
لێکیان کردین کۆستیان
کەوێ !

کۆ کردنەوەی
کامەران کەریم شارەزا

بۆتان ئەگێڕمەوە !

دوو پرتەقاڵم بۆبێنن

لەزەمانی تەیموری لەنگدا زۆرکەس ئیعدام بکرایە لەسەر نەریتیش وابوو هەر کەسێکیان ئیعدام بکرایە لەسەر سێدارەکە پێیان ئەووت ، بەڕلەوەی بت خنکینن چیت ئەوی پێمان بڵێ .. ئینجا ئەگیرنەوە جارێکیان کابرایەکی فێڵباز ئەگرن و ئەیبەنە بەرسێدارەکەو پێ ئەڵێن چیت ئەوێ تا بۆت بێنین .. کابراش نەختێك بیر ئەکاتەوە بۆ ئەوەبزانی چی دەس ناکەوێ لەبازارا داوای ئەوە بکات ، ئەڵی : دوو پرتەقاڵم بۆبێنن ئەڵێن ئاخر پرتەقاڵ ئێستە وەختی نیەو دەس ناکەوێو دوای شەش مانگی تر پێ ئەگات ئەویش ئەڵی ئینجا مەم خنگێنین تا پرتەقاڵ پێ ئەگات !

جۆرج ئامادۆ بناسە



ئامادەکردنی : ڕەوا

جورج ئەمادۆ لە ١٠ی ئابی ساڵی ١٩١٢دا لەشاری « باهیبا » لە بەرازیل ، لە خێزانێکی جوتیاری گاکاو هاتۆتە دنیاوەو لەتەمەنی ١٨ ساڵیدا دەستی بەنووسین کردوە ، ئەڵێت : لەبەر ئەوەی من لە نارەحەتیو گیرەوکێشەیی ژیاندا قاڵ بووم ، وە هەموو جۆرە چەرمەسەرێیەکم چەشتوەو لەناو هەژارو کرێکارو وەرزیرانا ژیاوم ، باش لەشێوەی گوزەرانیان شارەزا بووم ، هەموو نووسینەکانم لەم سەرچاوانەوە هەڵێنجاوە ، دیسان ئەڵێت : یەکان بەدەنگی عثمان شاربا ـ ژیری و محمود صابونچی و موسیقای هونەرمەند ئەنوەر قەرەداغی تۆمار کرد .

سیزیفو مەرگ

شانۆگەری ـ سیزیفو مەرگ ـ نووسینی ڕوبێر میڕل .. وەرگێڕانی شەمال عبدالله .. دەرهێنانی فاضل قصاب ، بەرهەمێکی نوێی تیپی نواندنی سلێمانییە ... هونەرمەندان : هونەر ئەحمەد ، بەختیار اسماعیل ، پەیمان بەگۆك ، شەمال عبدالله بەشداری نواندنی ئەکەن .. وا چاوەڕوان ئەکرێت بەم نزیکانە لە تەلەفزیۆنی بەغدا تۆمار بکرێت .

بەرهەمی نووسەرە کوردەکانی یریڤان

ئەمساڵ کۆمەڵی لاوی کورد خوێندنیان لە ئەکادیمیەی ڕۆژهەڵات ناسی یەریڤان تەواو کردووەو نێررواون بۆ دەرسی میژوو ئەدەبو هونەری کوردی و تەنوەە لە قوتابخانەکانی کۆماری ئەرمینیادا ، یەکێتی نووسەرانی کورد لە یەریڤان بڕیاری داوە یەك لەدوای یەك بەرهەمە ئەدەبییەکانی ئەم کۆمەڵە لاوە چاپ بکات .

بۆ دەرچوونی ژمارە (١٨٣) ی هاوکاری

ئەم ژمارەیە بۆ ئەو هاوڕێیانە دەنێرین کە بەڵێنی نووسینیان داوە بۆ ئەم ژمارەیە ، ئەگەر نووسینەکانتان بۆ نەهاتبێت ، ئەوا ئەم ژمارەیە بۆ ئێوە نانێرین .

منداڵ وسینەما

- ئایا سینەما بۆ منداڵ ، سوود بەخشە یان زیان بەخشە ؟!
- بۆچی لە کۆمەڵی ئێمەدا ، دایك و باوك پێیان ناخۆشە منداڵەکانیان بچن بۆ سینەما ؟
- چیاوازیەکی زۆر لەیەینی فلیمی سینەمایی گەورەو فلیمی سینەمایی بچوکدا هەیە .

نووسینی : ڕەنج

زۆر جار گوێمان بە گللەیی دایکێك یان باوکێك ئەزرینگێتەوەکە :

(منداڵەکەی لەڕێ دەرچووەو چێسانە زوو زوو بەرەو سینەمائەکەوێتەڕێو پارەیەکی زۆریش بۆ ئەم مەبەستە لەناو ئەداتو ...)

بەڵێ زۆربەی منداڵان چونە سینەمایان لەژەمی نان خواردن لا گرنگترەو زۆر جاریش گوێرایەڵی دایك و باوکیان نابنو گوێ بە (سەرزەنشت و هەڕەشەیان) نادەنو بەرەو سینەما تا مەزرۆیانە ئەکەونەڕێ ، هەر وەکو ئالوشی ناو شانی خۆیان بەوەدابمرکێننەوە .

لێرەدا ئەبێ بەشێوەیەکی پوختە بۆمان دەربکەوێتو بزانین :

ئایا سینەما بۆ منداڵ سود بەخشەو یەخێنریکی بزوین ـ دا ئەنرێت بۆ ئەوەی لە شارێ یەکدا بەرەو مەڵبەندی ارتیاری و ... بیان خاتەڕێ ؟ وەیان ئایا بێ بەزیی یانە قۆزاخەی ـ ژیانیان ئەپلیسێنێتەوەو لە شەوەزەنگێکی بەدا خوشتدانە لە کۆتڕەپڕی یەکەوە بەرەو کۆرەشیوێکی قوڵیان ئەیبا خاتە ڕێ ؟



ئەو فلیمانەی کە شەڕو (شەڕی زۆران بازی ـ شمشێر ـ و ...) توڕەیی و تاوان و تۆڵەو غاردانێو فەوتان ـ دنو .. تێدابێت ئەوە بەبێ سێو دوو لەلایەن منداڵەکانەوە پەسەند ئەکرێت .

زۆر بینینی ئەو فلیمانە لەوانەیە زەرەرێکی زۆر بەهەندێ منداڵ بگەیەنێ . بەڵام سودەکەی ئەوەیە کە ئەبێتە هۆی (بلاوە پێکردنی) تورەیی و قینە بەرایەتیو ئەوشتانەی کە لەدڵیا گێنگەڵە ئەخۆن ، واتە لەپیش خواردنەوە رزگاری ئەکات ئەمەیش زانا دەروونیەکان پەسەندیان کردووە .

هەروەها سود بەخشیشە بۆ ئەو منداڵانەی کە بە فەرمانی دایك و باوکیان : ئەبێ زۆر زۆر هێمنانە یاری بکەنو کەمیش ئەم لاو ئەو لا بکەن چونکە لەکاتی بینینی ئەو فلیمانەدا هەست بە جوڵانەوەیەکی بەردەوام ئەکەنو لە خۆشی یەکی بێشومارداو ئەژێنو چێژێکی چاکی لێ وەر ئەگرن .

ئاشکرایشە ئەگەر لەفلیمەکەدا خێر بەسەر شەڕا سەر بکەوێت ئەوە تۆوی خێرو چاکە لە دەروونیانا ئەچەندرێ و مەڵاشویان بەکارو فەرمانی ڕەوا هەڵ ئەدرێتەوە . بەڵێ بەهۆی فلیمی چاکەوە فێری ڕەوشتی پایە بەرز ئەبنو لەهەندێ تاوانو لەڕێلادان دور ئەکەونەوەو مەودای زانیاریو بیرکردنەوەمان فراوانتر ئەبێت .

لێرەدا بۆمان دەرئەکەوێت کە ئەبێ لە منداڵەکانمان بێ ئاگا نەبین و ئەو فلیمانەی کە شەڕو چاکە بۆیان دەس نیشان بکەینو زۆر جاریش خۆمان بیانبەین بۆ بینینیان چونکە ئەبێ سڵ بکرێتەوە لە فلیمانەی کە لەپێناوی (تاوان ـ باریو جنسو تلیاك کێشانو قومارو ڕەوشت نزمی دان)یان لە (پێناوی تۆڵە سەندن لەسەر شتێکی زۆر بێ نرخ وپوچ دان) چونکە زۆر نزیکە کە هەندێك لە منداڵەکانمان لاسایی ئەو کارو ڕوداوە تاپەسەندانە بکەنەوە کە لەفلیمیکی بێ نرخدا ئەیبینین وەیان بەهۆی فلیمەکەوە هەندێ شتی نابەجێ لەبیریانا چەسپ ببێت . بێگومان ئەمەیش ئەبێتە هۆی تەفرو تونا کردنی خۆیانو کۆمەڵگاکەیان واتە ئەگەر زوو فریایان نەکەوین ئەوە کار لەکار ئەترازێتو پاشە ڕۆژێکی ڕەش چاوەڕوانیان ئەکات .

چیاوازیەکی زۆر لەبەینی فلیمی سینەمایی گەورەو فلیمی سینەمایی بچوکدا هەیە .

فلیمی سینەمایی تایبەتی منداڵان ئەبێ بە شارەزاییەکی تەواو و بە نەخشەکێشانێکی بەجێو بەراوێژکردنی زانا دەروونیو مامۆستایانو باوکان .. بەرهەم بهێنرێت . هەروەها تەمەنو شێوەی پەروەردە کردنی منالیش دەوری خۆی ئەبینێت .

لە دووا جاردا ئەبێ ئەوە بەمندالە کانمان بسەلمێنین کە زۆر چونە سینەما بۆ چاوو لەشو بیرو .. چاك نییە . چونکە هەموو شتێك لە سنووری خۆیدا چاکە .

لە دنیای ورشە

هەستێکی چینایەتی ساکاری پولیسێك !

لە « ساحەی طیران » لە بەغدا لای پۆلیسێکی سەرجادە بۆ پەرینەوە ڕاوەستا بووم ، کابرای پۆلیس بەدەست هەندێ ئوتومبێلی ڕائەگرتو و هەندێکی تریش لەچوار ڕێیانی ئەم « ساحە »یەدا بەڕێ ئەکرد . لەوکاتەدا ئوتومبێلێکی سەوز ڕەنگی تازە لەشەریکە دەرهاتووی فۆلڤونیشان لەسەرخۆ بەلایا ڕەت بوو ، خاوەن ئوتومبێلەکە لاوێکی جوان خاسی لاجانگ درێژی پۆشتەو پەرداخ لەپشت سوکانی ئوتومبێلەکەیەوە دانیشتبو ، بێباکانە ئوتومبیلەکەی بەرەو مەنزل لێئەخوڕی ، لەپشت خۆیەوە کوڕێکی لەخۆی لاوتر دانیشتبوو ئەویش هەندێك ڕێك وپێك سەگێکی پاکو خاوێنی موو قاوەیی بریسکەداری زەبەلاحی لەباوەشدا بووە سەگ لەگەڕما زمانی بستێك هەنیبوە دەرەوەو ملی بەرز کردبووەو فیزەوە بەرەوپێش ئەیڕووانی .

پۆلیس کە ئەو دیمەنەی دیی کەوتە جنیو دانی ناشیرین بەلاوی سەگ لەباوەش گرو وتی : ئەم وا لێکراوی وا پیکراوە ئاخۆ بەبیست دینار لەشەریکەدا ئیش ئەکاتو بووە بە سەگەوان .

سەیر ئەوەیە جنێوێکی بەخاوەن سەگو ئوتومبیل نەدا . بێگومان وا تێئەگات کە نابێت فەقیرو هەژار بۆ بیست دینار سەر بۆ خاوەن شەریکە شۆڕ بکەن ، جگە لەوە جنێوەکانی پۆلیسەکە بەئۆکەرانی شەریکە خێرا ئەو میژووە دوورو درێژەی شەریکە کۆنەکانی بێگانەو سەرمایەدارە ، ئۆتۆپولیەکانی خۆمانمان بیر ئەخاتەوە کە بوو بوون بەنمونەی زوڵمو زۆرکردنو چەوساننەوەی کرێکارو هەژانی ولاتان .

وەرس

لە دنیای هونەر

ئەنجرید برگمان دەربارەی هونەرو ڕابوردو ئەدوێ

هونەرمەندی ناسراوی سویدی « ئەنجرید برگمان » کە ئیستە تەمەنی ٥٧ ساڵی ئەبێ ، لەگەڵ ئەوەشدا هێشتا سیمای شۆخیو جوانی پێوە دیارە ، برگمان هەفتەی ڕابوردو لە گۆڤارێکی ئەڵمانیدا دەربارەی سینەماو ساڵانی ڕابوردوو قسەی کرد بو ، تیایا وتبوی : تائێستە سێ جار شووم کردوە ، دوا میردم « لارس شمدت »ی سویدیەو ژیانێکی بەئارامو خۆشی لەگەڵا بەسەر ئەبەم ، دیسان وتویە :

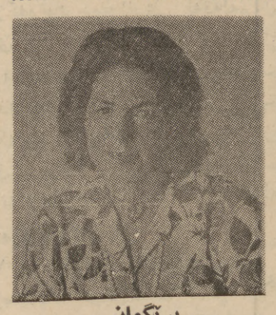
باشترین فلیم بەشداریم تیا کردوە « کازاپلانکا » و « زەنگەکان بۆکێ لێئەدرێن »و « ئەنستاسیا » بوون . دەربارەی ژیانی منداڵی وتویە : تەمەنم دوو ساڵانە بو دایکم مردوە لە ١٢ ساڵیشدا باوەکم کۆچی دوایی کردو لەلای پورم گەورەبوم لەو تەمەنەدا کەسێکم نەئناسی لە هەستم تێ بگات ، لەتەمەنی ١٨ ساڵیدا چومە قوتابخانەی شانۆ لە ستوکهولمو لەوێوە چومە جیهانی سینەماوە .



ـ ساگان ـ



ـ دیگول ـ



ـ بریگمان ـ

فرانسوا ساگان

پاریس بەجێ ئەهێڵێ

ئافرەتە نووسەرە بەناوبانگەکەی فەرەنسا « فرانسوا ساگان » کە لە ساڵەکانی پەنجادا بە کچە نازداری پاریس ئەناسرا ، لەم دواییەدا بریاری داوە فەرەنسا بەجێبهێڵێو بچێتە ئێرلەندە لای ـ دنیز ـی کوڕیو لەوێ نیشتەجێ ببێ ، ساگان لەم بارەیەوە وتویە : بۆیە ئەم بریارەم داوە ، تا بتوانم لە کوڕەکەم نزیك بمو ژیانێکی باشی بۆ زامن کەم ، بۆ ئەم مەبەستەش هەرچیم لە فەرەنسا شك ئەبرد فرۆشتم . ئەوەی شایەنی باسە لەم دواییەدا ڕۆژنامەیەکی فەرەنسایی نووسیبووی کە ساگان هەموو کاتێکی هەر بە مەی خواردنەوە بەسەر ئەبات ، لەبەر ئەوە هەندێ لەو باوەڕەدان کە ئەوە تاوانە لە دژی ئەو قسانە فەرەنسا بەجێ دێڵێت .

فلیمێکی سینەمایی دەربارەی ژیانی دیگول

لە نووسینی « فردریك فۆرسیث » فلیمێك دەربارەی ژیانی سەروکی پێشووی فەرەنسا ژەنراڵ دیگول دەرچوە کە ئەکتەری فەرەنسایی « ئاوریان کایلالو گران » دەوری دیگولی تیا ئەبینێ ، ئەوەی شایەنی باسە لەساڵی ١٩٦٣دا شەش جار هەوڵی کوشتنی دیگول درا ، جا ئەم ڕووداوانە ناوەڕۆکی فلیمی ناوبراوەو نوسەری چیرۆکەکە لەوکاتەدا پەیامنێری ئاژانسی دەنگوباسی ڕویتر بووە لە پاریسو بەوردی باسی ئەو ڕووداوانەی کردوە کە لەشکری نهێنی فەرەنسا دژی دیگول لەسەر چارەنووسی جەزائیر بەرپایان ئەکرد .

institut kurde de paris