هاوکاری

التضامن

رۆژنامەیەکی هەفتانەی گشتییە

لە دار الجماهیر دەرئەچێو

لە دار الحریە چاپئەکرێ

ژمارە ١٥٣ ٩-٢-١٩٧٣

نرخی (٢٠) فلسە تەلەفون ٢٠٣٦٥

سەرۆک بەکر لەگەڵ وەزیرەکانا کۆبۆتەوە

رۆژی چوار شەممەی رابوردو سەرەک کۆمار ئاک احمد حسن بکر لە هۆلی کوبونەوەکان لە کۆشکی جمهوری بۆ ماوەی ٢ سەعاتو نیو لەگەڵ وەزیرەکانا کۆبۆتەوە . وە لە کۆبونەوەکانا باسی کاروباری وەزارەتیان کردوە .

ئا.د.ع

دکتور زید حیدر گەیشتە مۆسکو

رۆژی سێ شەممەی رابوردوو دکتور زید حیدر ئەندامی سەرکردایەتی نەتەوەیی پارتی بەعسی سوشیالیستی عەرەبی ولێپرسراوی مەکتەبی پەیوەندیی یەکانی دەرەوە لەسەرداخوازی کۆمیتەی ناوەندی پارتی کومونیستی سۆڤییەتی بەرەو موسکۆ کەوتە ڕێ . وەلەوێ لەگەڵ کاربەدەستانی سۆڤییەت دەربارەی باری ناوچەکە و سیاسەتی دەوڵەتان گفتوگۆ ئەکات . سەردانە کەشی دوو هەفتە ئەخایەنێ .

ئا.د.ع

ئەلیندی : دەسەلاتی کارگەران دەستەبەری گۆڕینی ژێرخانی ئابوری ولاتە کەیە

دوو بڕیاری ئەنجومەنی سەرکردایەتی شۆڕش دەربارەی فەلەستین

وتوویژ لەنێوان پارتی بەعس وبەرەی گەلی دیموکراتیدا

دوو بڕیاری ئەنجومەنی سەرکردایەتی شۆڕش

ئەنجومەنی سەرکردایەتی شۆڕش بڕیاری دا کە ٣ ملیون دۆلار بەبزوتنەوەی پێشمەرگەکانی فەلەستین بدات و ملیونێک دولار بۆ سندوقی شەهیدانی فەلەستین تەرخان بکات ئەمەش دوو بڕیارەکەیە :-

بەپێی ناوەرۆکی بەندی (أ)ی مادەی (٤٢)ی دەستووری وەختی ئەنجومەنی سەرکردایەتی شۆڕش لە کۆبونەوەی ٧-٢-١٩٧٣ بڕیاری دا :

١ - ملیونێک دۆلار لە سندوقی دەزگای ولاتانی عەرەب دابنرێ بۆ سندوقی تەقاویتی شەهیدانی فەلەستین .

٢ - ئەگونجی ئەو پارەیەی سەرەوە زیاتر بکرێت بەپێی هەر ریککەوتنێک کەلەنێوان ولاتانی عەرەبدا ببێ .

٣ - وەزیری دارایی جێبەجێکردنی ئەم بڕیارەی پێسپێردراوە .

مانگرتنی کریکارانی کەمبودیا

فنوم پن : ئەسۆشیتدپریس : رۆژمێ لون نول دوجاری گەورەترین گیروگرفتی ئابوری بوەو رۆژی ٦-٢ نریکەی ٤٠ هەزار کریکاری کەمبودیا کە لە ٤٠ فابریقەدا کار ئەکەن دەستیان بەمانگرتن کردوە بۆ نارەزای دەربڕین دژی ئەو سیاسەتەی خاوەنانی کار دژیان ئەیگرنە بەر . وە کریکاران بەم مانگرتنەیان داوای کەم کردنەوەی سەعاتی ئیش کردنو زیادکردنی رۆژانەو چاککردنی باری گوزەرانیان ئەکەن .

احمد حسن بکر

سەرۆکی ئەنجومەنی سەرکردایەتی شورش

هەروەها ئەنجومەنی سەرکردایەتی شورش ئەم بڕیارەی تری داوە :-

١ - تەرخان کردنی ٣ ملیون دۆلاری تر بۆ بزوتنەوەی بەرگری فەلەستینو خەباتی چەکدار .

٢ - وەزیری دارایی جێبەجێکردنی ئەم بڕیارەی کەوتۆتە ئەستۆ .

احمد حسن بکر

سەرۆکی ئەنجومەنی سەرکردایەتی شورش

تەنگوچەڵەی نەبونی سوتەمەنی لە ئەمەریکا

بەپێی راپۆرتێکی کۆنگریسی ئەمەریکا ، حکومەتی واشنتون دووچاری کەمبونی سوتەمەنیو وڕە بووە ، وە راپۆرتەکە کە هەفتەی رابوردوو بلاوکراوەتەوە وتویە : تاوەکو سالی ١٩٨٥ ئەمەریکا ناچار ئەبێ نیوەی سوتەمەنی وپترولی پیویست لەدەرەوە بهێنێ .

راپۆرتەکە وتویە ، ئەمەریکا پار ٢٦٪ سوتەمەنی پیویستی لە دەرەوە هێناوە .

ئاژانسەکان

گفتوگۆی دووقۆڵی نیکسونو مەلیک حسەین

واشنتۆن : رۆیتەر ، ئەسۆشیتدپریس : رۆژی ٤-٢ مەلیک حسەین پاشای ئەردەن بە سەردانێکی ڕەسمی چوو بۆ ئەمەریکا . وەرۆژی ٦-٢ لەکۆشکی سپی لەگەڵ نیکسونی سەرۆکی ئەمەریکادا دەربارەی نەخشە نوێیەکەی واشنتون سەبارەت بە چارەسەرکردنی مەسەلەی رۆژهەلاتی ناوەراست گفتوگۆی کرد . وەنیکسون لەبەردەمی رۆژنامەنوسانا بە مەلیک حسەینی وتووە .

ئەم مانگە مانگی هەسەلەن رۆژهەلاتی ناوەراست

نەبێ ئیمرۆ چاوم بەتۆ کەوتووە لەمانگی ئازارا چاوم بە گۆدا مائیر ئەکەوێ ، ئەمەش ئەبێتە هۆی ئەوەی کە لەڕاو باری سەرنجی هەموولایەک شارەزا ببین .

وەبڕیار وایە کەمەلیک حسەین لەگەڵ ولیم رۆجەرزی وەزیری دەرەوەو ئلیۆت ریچاردۆن وەزیری بەرگری وئەندامانی لیژنەی پەیوەندیەکانی ئەنجومەنی سەناو نوینەرانی ئەمەریکا کۆببێتەوەو داوای یارمەتی تر لە ئەمەریکا بکات .

ئاگادارە سیاسیەکان لەوباوەڕەدان کە پاشای ئەردەن لەم سەردانەیدا هەوڵ ئەدات کە ریککەوتننامەیەک دەربارەی باری ناوچەی رۆژهەلاتی ناوەراست گەلالە بکات . لەلایەکی ترەوە رۆژنامەی « دێلی تلگراف »ی لەندەنی دەربارەی ئەم سەردانە وتویە ، مەلیک حسەین ئەمجارە نیکسون بەگوێ رایەڵی ئەبینی بەتایبەتی دوای ئەوەی کە ئەمەریکا لەقیتنام دەربازی بو وە چونکە پیویستی بەنەوتی رۆژهەلاتی ناوەراست هەیە .

ئیسرائیل نەوت لەکوێ وەرئەگرێ

گۆڤاری - حیل هیمام - ئورگانی هێزی دەریایی ئیسرائیل لە ژمارەی هەفتەی رابوردوو بابڵاوی کردەوە کە . ئیسرائیل نەوتێکی زۆر لە ئیران وەرئەگرێ ، گۆڤارەکە وتویە :

ئیسرائیل هێزی دەریایی خۆی لەدەریای سورا بەهێزکردوە بۆ زامن کردنی گەیشتنی نەوتی ئێران ، وە چەند پاپۆرێکی ڕژیمی ئیرانیش پارێزگاری پاپۆرە نەوت هەڵگرەکانی ئیسرائیل ئەکەن تاوەکو ئەگانە بەندەری ئیلات ، وە لەو ڕۆژەوە ئیران سێ دوورگەکەی خلیجی داگیرکردوە نەونی ئیران بێ وچان ئەگاتە بەندەری ئیلات و لەوێوە بەبۆڕی ئەگوێزێتەوە بۆ قەراغ دەریای سپی ناوەراست .

لەلایەکی تریشەوە ئاژانسی دەنگوباسی فەرەنسا بلاوی کردەوە کە عباس هویدای سەرەک وەزیرانی شای ئیران لەو تووێژێکدا لەگەڵ پەیامنێری گۆڤاری (عمان المساء)ی ئەردەنی وتویە ولاتیکی عەرەب نەوت ئەدات بە ئیسرائیل وەوتویە ، رۆژی ١٢ ملیون بەرمیل نەوتی عەرەب نەچێ بۆ ئیسرائیل بەلام ئیران رۆژی ٥ر٤ ملیون بەرمیل نەوتی ئیران بەتەلئەبیب ئەگات ئیتر ڕۆجی ئیران بەوە تاوانبار ئەکریت کە نەوت بەئیسرائیل ئەدات .

ئاژانسەکان

هەفتەی دروستکردنەوە لە هانۆی

رۆژی ٨ی شوبات هەفتەی کارکردن لە هانۆیدا دەستی پێکرد تاکو ئەو شەقامو خانوو جێگایانە دروست بکەنەوە کە فرۆکەکانی ئەمەریکا ویرانی کردون .

ئاژانسەکان ئەڵێن : هەزاران قوتابیو کریکارو میلیشیاو ژنو منداڵ رۆژانەوە سەر شەقامەکان تاکو دروشمی لیژنەی شۆڕشگێڕی شاری هانوی دەربارەی دروست کردنەوەو چاککردنەوە جێبەجێ بکەن .

ئاژانسەکان

بە یەکێتی هێزە نیشتمانە پەروەر و پێشکەوتنخوازەکان پیلانە تازەکانی ئەمەریکا پوچەڵ ئەبێتەوە

دوای دامەزراندنەوەی ئاشتی لەڤێتنامداو پاشە کشێی ئەمەریکا ، ئیتر ئەمەریکا بەتەواوی چاو ئەبڕێتە ڕۆژهەلاتی ناوەراستو نیشتمانی عەرەب نەک هەر بۆ جێگیرکردنی ئیسرائیل بەلکو بۆ پاراستنی قازانجو بەرژەوەندیی یەکانی خۆی لەم ناوچەیەدا بەتایبەتی سەبارەت بە نەوت کە لەم دواییەدا شارەزایانی وزەی (انطاقە) ئەمەریکایی پێیان لەوە ڕاستیی یە نا کە ولاتەکەیان پێویستی یەکی ئێجگار زۆری بە نەونی ولاتانی عەرەب ئەبێت بەتایبەتی لە ساڵی ١٩٨٥ەوە کە ئەبی نیوەی پێویستی ناوتلەم ناوچانەوە وەرگرێت کە سێیەکی یەدەگی دنیا نەوتیان تێدایە .

وەنەبی ئیمپریالیزمی ئەمەریکا هەر دوای تەواوبونی جەنگی ڤێتنام بیری لە ڕۆژهەلاتی ناوەراست کردبێتەوە بەڵکو هەر دەستکورتی ئەمەریکا لەروی سەرچاوەکانی وزەوە هۆیەکی گرنگی ئەو پاشەکشێیەی ئەمەریکابوو لە ڤێتنامدا کە ئیتر نەوزەیا نەمابو ملیارەها دولار لە جەنگێکی ڕوخێنەری وادا خەرج بکات کە زۆر چاک ئەیزانی چ دوا ڕۆژێکی ڕەشی دێتەڕێگا .

لەبەر ئەوە وە بەپێی وتەکانی نیکسونو کاربەدەستە گەورەکانی تری ئەمەریکاو سەرکردە کۆنەپەرستە هاوپەیمانەکانی ئەمەریکا لە ڕۆژهەلاتی ناوەراستدا وەکو مەلیک حسەینو شای ئیرانو گۆلدا مائیر ، بەپێی وتەی ئەمانە هەموو ئیتر ئەمەریکا خەریکی ڕۆژهەلاتی ناوەڕاست ئەبێت .

باوەر ناکەین کەس بەقەدەر سەرەموویەک دوو دڵ بێت لەوەی کە خەریکبوونی ئەمەریکا بە ڕۆژهەلاتی ناوەراستەوە مانای هەوڵ دانە بۆ جێگیرکردنی ئیسرائیلو هەموو ڕێژیمە کۆنەپەرستەکانی ناوچەکەو جێگیرکردنی بەرژەوەندیی یەکانی ئەمەریکاو پەلامارادانی بزوتنەوە شۆڕشگێڕی یەکانی گەلانی ناوچەکە بەتایبەتی هی گەلانی عەرەب وە لەناوبردنی ئەو سیستەمانەی بەگژ ئیمپریالیزمو کۆنەپەرستیدا ئەچن .

دیارە جێبەجێکردنی ئەم نیازە گلاوەش بەئاسانی بۆ ئەمەریکاو نۆکەرەکانی کۆنەپەرستەکانی ناچێتە سەر لەبەر ئەوە پەنا ئەباتە بەر هەموو نەخشەو پیلانێک بۆ لەناوبردنی بەرگریو خەباتی گەلانی عەرەبو گەلانی تری ڕۆژهەلاتی ناوەراست .

بێگومان ئەمەریکا بۆ جێبەجێکردنی ئەم پیلانو نەخشانە ماوەیەکی زورە خەریکی ئامادەکردنو بەهێزکردنی هیزو حکومەتە کۆنەپەرستەکانی ناوچەکەیە ، خەریکی بەهێزکردنی هەموو هێزێکی دەستەڕاستە وە بەپێی وتەکانی کاربەدەستەکانی ئەمەریکاو ڕوخساری نەخشە ئاشکرا بووەکانیشی لەوە ئەچێت کە بەتەماین لەماوەی چەند مانگێکی داهاتوودا بە خەیاڵی خویان ئاو بکەن بە ئاگرداو بزوتنەوەی نیشتمانپەروەری و ئازادی خوازی ئەم گەلانە خەفە بکەن .

بۆیە پێویستە هیزە نیشتمانپەروەرو چەپخوازو ئازادیخوازەکانی ناوچەکە چ حکومەت بن یا پارتیو کۆمەڵی سیاسی هەریەکە لایخویانەوەو هەموو شیان لەبەرەیەکدا خویان بۆ پوچەڵکردنەوەی ئەم نەخشە ڕەشانە ئامادەبکەنو وەکو گەلی قارەمانی ڤێتنام ئاواتەکانی ئەمەریکاو ئامانجە گلاوەکانی زیندە بەچاڵ بکەن .

● ڕۆژی سێشەممەی رابوردو ماموستا شبلی العیسمی یاریدەدەری سکرتیری گشتی پارتی بەعسی سوشیالیستی عەرەب لەبارەگاکەیا پێشوازی کاک نایف حواتمەی ئەمیندارێ گشتی بەرەی دیموکراسی گەلی ڕزگاری فەلەستینی کردوە وە لەچاوپێکەوتنەکەدا کەنزیکەی سەعاتێکی خایاندوە باسی مەسەلەی فەلەستینو باری ناوچەی عەرەبو دەوڵەتانیان کردوە

وتوێژ لەنێوان پارتی بەعس وبەرەی گەلی دیموکراتی

ڕۆژی ٧ی شوبات وەفدێکی پارتی بەعس بە سەرۆکایەتی ماموستا عبدالخالق السامرائیو وەفدێکی بەرەی گەلی دیموکراتی بەسەرۆکایەتی ماموستا نایف حواتمە کەوتنە وتوێژەوە .

دوای وتوێژەکە سەعات ونیوێکی زیاتر خایاندووە کاک یاسر عبد ربە ئەندامێکی بەرەی دیموکراتی وتویەتی : باسی وەزعی فەلەستینو عەرەبو وەزعی گشتی دەوڵەتانمان کردووە ، بەتایبەتی ڕای کۆبونەوەکانی ئەنجومەنی بەرگری عەرەب ، هەروەها باسی ئەوە کراوە کە پێویستە ڕێزەوی یەکێتی پارتیزانەکانی فەلەستین بەهێزبکرێت .

هەروەها وتویەتی لە کۆبونەوەکەدا دیاربوو کە هەردوولا دەربارەی وەزعی فەلەستینو عەرەبو یەکێتی هێزە پێشکەوتنخوازەکانی فەلەستینو بزوتنەوەی شۆڕشگێڕی عەرەبو نەخشەدانان بو لە گۆشەنانی دەستە ڕاستو ساتو سەواکەرانی خۆبەدەستەوەدەر ، دەربارەی ئەمانە هەموو باری سەرنجی هەردوو لا یەک بوە .

ئا.د.ع

ڕای ڕۆژنامەیەکی ئینگلیزی دەربارەی ریککەوتنی کۆمپانیای نەوتی فەرەنساو کۆمپانیای نیشتمانی عیراق

لەندەن -٧- ئا.د.ع : فەرەنسا کە یەکێکە لە بەشدارانی کۆمپانیای نەوتی عیراق . ڕۆژنامەکە ئەلیت ، هاوبەشەکانی کۆمپانیای نەوتی فەرەنساو سەرسامی دایگرتون لەترسی ئەوەی کە کۆمپانیاکە هەڵوێستی بگۆڕێت ، هەروەها وتویەتی ، هێشتا هۆی مۆرکردنی ئەم ریککەوتننامەیە دەرنەکەوتووە وە لەوانەیە ئەم کۆمپانیایە بەزۆری حکومەتو فەرەنسا ئەمەی کردبێت .

دکتور ئەلیندی وتویە : بەپێی بەرنامەی ئیئتلافی دەستەی بەرەی چەپ پەرلەمانێکی میللی کە لەیەک ئەنجومەن پێک دێت لەجێگای کۆنگریسی ئیستا ئەبێ ، وە سەرەک کۆمار مافی پەکخستنی ئەم پەرلەمانە تازەیەی ئەبێ .

دکتور ئەلیندی وتویە : حکومەت ڕەصیدێکی ٦٠ میلیون دۆلاری هەیەو بۆ جێبەجێکردنی نەخشەی ئیستسماری بەکاری ئەهێنی ، هەروەها وتویە : ئیمە لەو باوەڕەداین کە دەسەلاتی (سلطە) ڕەنجبەران دەسکەوتێکی گرنگی چینی کریکاران ئەبێ و بەتەوژم ولات دەستەبەری گۆڕینی ژێرخانی ئابوری ولات ئەکات ، ڕاستە بەڕەو کۆمەڵیکی سوشیالیستانە ولات بەدەست گیروگرفتی پاڵپێوە ئەنێ .

ئەلیندی : دەسەلاتی کارگەران دەستەبەری گۆڕینی ژێرخانی ئابوری ولات ئەکات

سانتیاگۆ : ئا.د.ع :دکتور سلفادور ئەلیندی سەرۆکی شیلی ڕۆژی ٦-٢ وتارێکی لە کۆبونەوەیەکی فراوانی جەماهیری باخوێندۆتەوە تیایدا وتویە : لە ئامانگی مارتی ئایندەدا هەڵبژاردنی ئەنجومەنی نوینەران دەست پێئەکات ، ئەم هەڵبژاردنەش سەرەتای شەڕی ژیان و مردنەکە دژی ئیمپریالیزمو بەکرێ گیراوان دەستی ئەدەینێ وە ئەم شەڕەش کاتی کۆتایی دێت کە توانیمان بە یەکجارەکی هەموو شورەو کۆتو پێوەندیک بشکێنین .

شۆڕشگێڕانی ئەنگۆلا سێ یەکی ولاتەکەیان ڕزگار کردوە

جەزایر : ٤-٢ ئاژانسەکان : بەپێی بەرنامەیەکی دوانزەهەمین بیرەوەری هەڵگیرسانی شورشی ئەنگولاوە بەرەی ڕزگاری هێنەری ئەنگولا بەیانناممەیەکی لەشاری جەزایر بلاوکردۆتەوە تیایدا وتویە : شۆڕشگێڕانی بەرەی گەلی سێیەکی خاکەکەیان لە چنگی ئیمپریالیزمی پورتگال ڕزگار کردوە . وە ئەگەرچی ئیمپریالیزمی

بروانە ل : -٧-

Institut Kurde de Paris

هەفتەی جاسێك

بیروەوەری ٢٥ ساڵەی دامەزراندنی لەشکری گەلی کۆریا

رۆژی پێنج شەممەی رابوردو (٨-٢) گەلی کۆریا بە بۆنەی ٢٥ ساڵەی دامەزراندنی لەشکری گەلی کۆریای دیموکراتەوە ئاهەنگی گێڕا .

لەشکری گەلی کۆریای دیموکرات خاوەن هێزوبەکی پڕ شانازی و فیداکاریە ، وە هەر لەسەرەتای دامەزراندنیەوە تاکو ئێستا کە لەژێر چاوەدێری پارتی کاری سەرۆك کیم ئیل سونگدا پێگەیەنراوە دڵسۆزانەو بەکۆمەکی کریکارو جوتیارو روشنبیران لەدوو قۆناغ تێکۆشاوە لەقۆناغی وەکو شورەیەکی پۆلاپارێزگاری خاکی نیشتمانو ژوروی کۆریاو رێبازی مارکسیزمی لینینزمو رژیمی جمهوری کردەوو دڵێرانە بەرەنگاری هێرشو پیلانەکانی ئیمپریالیستو بەکرێ گیراوانی خواروی ولات بووەوپێتا پەیتا قوربانی داوە لەپێناو پووچەل کردنەوەی ئەم پیلانانەی دژی رژیمی جەهوری کۆریای دیموکراتو دەسەلاتی چینی رەنجبەران رێکخراون . وە لەشەڕی کۆریادا نەبەردانە پەیارمەتی بەگژ دوو ملیون سەربازی ئیمپریالیزمی ئەمەریکاو نەو ١٥ دەولەتەدا چوو کە سەربە ئەمەریکا بوون و دەرسێکی باشی دادان و ئەوەی سەلماند کە هەرگەلێك پشت بەخۆی ببەستێ و چاکی خەباتی لێ بکات بەلادا هەر سەرنەکەوێ .

لەلایەکی تریشەوە ، لەشکری گەلی کۆریای دیموکرات هێزێکی لەبن نەهاتوی بەرهەم هێناو بنیات نانو ئاوەدان کردنەوەی ولات بوە ، شان بە شانی هەموو گەل ، وڵاتی کۆریای لەبارێکی دواکەوتوو ویران بوەوە گەیاندۆتە بارێکی پێشکەوتوو وە وەکو بیلیلەی چاو پارێزگاری ژیرخانی مادی رژیمی سوشیالیستی کردوە .

گەلی کۆریای دیموکرات و لەشکرەکەی لەژێر سەرکردایەتی پارتی کاری سەرۆك کیم ئیل سونگ و رێبازی سوشیالیستی عیلمی بەهەنگاوی گەورە بەرەو پێشەوە نەروات . ئیمەش بەم بۆنەیەوە پیرۆزبایی لەگەلی کۆریاو لەشکرە قارەمانەکەی نەکەین ، ئەو گەلو لەشکرەی لە خەباتێکی ناوکۆیی دان لەگەل گەلی عیراق بەکوردیو عەرەبو هەموو گەلانی دنیادا دژی ئیمپریالیزمو شۆڤێنیزمو کۆنەپەرستی .

— دانا —

شۆڕشگێڕێکی کورد کە ناوی „سمکۆ“یە

زنجیرە لێکۆڵینەوەیەك دەربارەی راپەڕینە رزگاریخوازەکانی „سمکۆ“

بەشی دووەم :-

لەبەشی یەکەمی ئەم لێکۆلینەوەیەماندا باسی باری سەرنجی پڕ سەرنجی دنیا بەشیوەیەکی گشتی و بەریتانیامان بەتایبەتی کورد ، دەربارەی مەسەلەی کوردو راپەڕینە رزگاریخوازەکانی کوردستان .

بەریتانیا بەرژەوەندیە تایبەتیەکانی وای لێ ئەکرد کە مەسەلەی کورد بشێوێنێ جا بۆیە روی راپەڕینەکانی کوردی بەروالەتێکی شێواو- نیشان ئەدا و چەندین دیگای ئەگرتەبەر بۆ لەناوبردنی ئەم بزوتنەوە رزگاریخوازانە

بەتایبەتی بەهۆی حکومەتە کونەپەرستەکانی ناوچەکە کەوەکو (داشی شەترنج) بەدەست بەریتانیاوە بون .

جا سەرمان سوڕ نامێنێ کە راپورتە ژەهراویەکانی (میسس بیل)مان دەربارەی مەسەلەی کوردو سمکو بەرچاو بکەوێت ، کە بەناشکرا هەوڵ ئەدات ناوەرۆکە شورشگێڕیەکەی ئەم بزوتنەوانە بشێوێنێ کەچی لەژۆر شوێنا لەراپورتەکەیا ئەم تەقەلا بەئەنقەستەی خۆی لەبیر ئەچێتەوە .

(میسیس بیل) دەورێکی کاریگەری هەبووە لەراپەڕاندنی ئیش و کاری بەریتانیادا لەناوچەی رۆژهەلاتی ناوەراستا وە چەند پلەو پایەیەکی گرنگیشی هەبووە وەکو سکرتیری دایەرەی رۆژهەلاتی سەر بەدەزگای جاسوسیەتی بەریتانیا . وە بەشێوەیەك دەربارەی سمکۆی شۆڕشگێڕ نوسیویەتی کە بە ئاشکرا پریەتی لەقینو شتی سەیر .. ئەمەش لەبەر ئەوە بووە کە سمکۆ ساتوسەوای لەگەل حکومەتی بەریتانیادا نەکردوە ، لەکاتیکدا کە سەرچاوەکان باسی هەردوو بزوتنەوەی سمکۆو شێخ مەحمود ئەکەن ئەوە ئەدرکێنن کە سمکۆ پەیوەندی لەگەل سێ مەحمودا کردوە وە پەیوەندی دوستایەتی لەگەلیا هەبووە ، کەچی (میسیس بیل) هەوڵ ئەدات کە ئەم دۆستایەتیە بشێوێنێ وە وای نیشان بدات کە ئەم پەیوەندیە تەنیا حەسودی نیوانیان بووە .. میسیس بیل لە کتێبەکەیا کە راپۆرتێك بووە لە سەردەمی حوکمرانی بەریتانیا لە عیراقدا نوسیویە لە لاپەرە (٢٠٢) دا هەوڵ ئەدات کە وێنەیێکی بورژوازیو (موناڤەسە) و حەسودی بەیەکتر بردنی نێوان سمکۆو (سەید تەها)ی شەمزینی لەلایەك وەنیوان شێخ مەحمود لە لایەکی تر بخاتە ڕوو . بەڵام هەروەکو لەمەوبەر وتمان پەیوەندی جاسوسیەتی بەریتانیا . وە بەشێوەیەك دەربارەی سمکۆی شۆڕشگێڕ نوسیویەتی کە بە ئاشکرا پریەتی لەقینو شتی سەیر .. ئەمەش لەبەر ئەوە بووە کە سمکۆ ساتوسەوای لەگەل حکومەتی بەریتانیادا نەکردوە ، لەکاتیکدا کە سەرچاوەکان باسی هەردوو بزوتنەوەی سمکۆو شێخ مەحمود ئەکەن ئەوە ئەدرکێنن کە سمکۆ پەیوەندی لەگەل سێ مەحمودا کردوە وە پەیوەندی دوستایەتی لەگەلیا هەبووە ، کەچی (میسیس بیل) هەوڵ ئەدات کە ئەم دۆستایەتیە بشێوێنێ وە وای نیشان بدات کە ئەم پەیوەندیە تەنیا حەسودی نیوانیان بووە .. میسیس بیل لە کتێبەکەیا کە راپۆرتێك بووە لە سەردەمی حوکمرانی بەریتانیا لە عیراقدا نوسیویە لە لاپەرە (٢٠٢) دا هەوڵ ئەدات کە وێنەیێکی بورژوازیو (موناڤەسە) و حەسودی بەیەکتر بردنی نێوان سمکۆو (سەید تەها)ی شەمزینی لەلایەك وەنیوان شێخ مەحمود لە لایەکی تر بخاتە ڕوو . بەڵام هەروەکو لەمەوبەر وتمان پەیوەندی جاسوسیەتی بەریتانیا . وە بەشێوەیەك دەربارەی سمکۆی شۆڕشگێڕ نوسیویەتی کە بە ئاشکرا پریەتی لەقینو شتی سەیر .. ئەمەش لەبەر ئەوە بووە کە سمکۆ ساتوسەوای لەگەل حکومەتی بەریتانیادا نەکردوە ، لەکاتیکدا کە سەرچاوەکان باسی هەردوو بزوتنەوەی سمکۆو شێخ مەحمود ئەکەن ئەوە ئەدرکێنن کە سمکۆ پەیوەندی لەگەل سێ مەحمودا کردوە وە پەیوەندی دوستایەتی لەگەلیا هەبووە ، کەچی (میسیس بیل) هەوڵ ئەدات کە ئەم دۆستایەتیە بشێوێنێ وە وای نیشان بدات کە ئەم پەیوەندیە تەنیا حەسودی نیوانیان بووە .. میسیس بیل لە کتێبەکەیا کە راپۆرتێك بووە لە سەردەمی حوکمرانی بەریتانیا لە عیراقدا نوسیویە لە لاپەرە (٢٠٢) دا

هەوڵ ئەدات کە وێنەیێکی بورژوازیو (موناڤەسە) و حەسودی بەیەکتر بردنی نێوان سمکۆو (سەید تەها)ی شەمزینی لەلایەك وەنیوان شێخ مەحمود لە لایەکی تر بخاتە ڕوو . بەڵام هەروەکو لەمەوبەر وتمان پەیوەندی جاسوسیەتی بەریتانیا . وە بەشێوەیەك دەربارەی سمکۆی شۆڕشگێڕ نوسیویەتی کە بە ئاشکرا پریەتی لەقینو شتی سەیر .. ئەمەش لەبەر ئەوە بووە کە سمکۆ ساتوسەوای لەگەل حکومەتی بەریتانیادا نەکردوە ، لەکاتیکدا کە سەرچاوەکان باسی هەردوو بزوتنەوەی سمکۆو شێخ مەحمود ئەکەن ئەوە ئەدرکێنن کە سمکۆ پەیوەندی لەگەل سێ مەحمودا کردوە وە پەیوەندی دوستایەتی لەگەلیا هەبووە ، کەچی (میسیس بیل) هەوڵ ئەدات کە ئەم دۆستایەتیە بشێوێنێ وە وای نیشان بدات کە ئەم پەیوەندیە تەنیا حەسودی نیوانیان بووە .. میسیس بیل لە کتێبەکەیا کە راپۆرتێك بووە لە سەردەمی حوکمرانی بەریتانیا لە عیراقدا نوسیویە لە لاپەرە (٢٠٢) دا

هەوڵ ئەدات کە وێنەیێکی بورژوازیو (موناڤەسە) و حەسودی بەیەکتر بردنی نێوان سمکۆو (سەید تەها)ی شەمزینی لەلایەك وەنیوان شێخ مەحمود لە لایەکی تر بخاتە ڕوو . بەڵام هەروەکو لەمەوبەر وتمان پەیوەندی

نیوان سمکۆو شیخ مەحمود پتەو بووە ، وە بەڵگەیێکی وا بەدەستەوە نەبووە کە نیشانەی حەسودیو مونافەسەی نیوان ئەم دوو سەرکردە شورشگێڕە بوو بێت .

وە هەروەها لافی ئەوە لێ ئەدا کە گوایە هیچ جۆرە یەکێتیو هەستکردن بە لێك نزیك بونەوەی کوردستانی ژوروو خوارو نەبووە . کەچی لە شوێنێکی تری کتێبەکەیا مسیس بیل ئەم قسەیەی خۆی لەبیر ئەچێتەوە وە لە لاپەڕە (٢١٣) دا ئەڵێ :-

(سەیدتەها لە سەردانەکەی بەغایا زۆری لە لی پرسراوان کرد کە لە ژێر سەرپەرشتی بەریتانیادا کوردستانکی بەگەرتوو دابمەزرێت .. وە کوردەکانی ولاتی ئێرانی بخرێتە سەر ، بەڵام کاتێك کە پێیان وت ئیمە ناتوانین ئەم مەبەستەی بۆ جێ بەجێ بکەین بە تایبەتی دەربارەی کوردەکانی ئێران هیوا براوی خۆی نیشان دا ، بەڵام سەیدتەها وتبوی جیا بونەوەی کوردستانی ئێران لە ئێران هەر ئەبێ بێتە ئەگەر چی ئیمەش (بەریتانیا) بەمە ڕازی نەبین .

باشە ئەمە نیشانەی یەکێتیو هەستی نزیك بوونەوە نیە کە یەکەم جار میسیس بیل نکولی لێ کردوەو لەدواییدا ئەڵێ :- سەردانی سەیدتەها لە بەغا بە مەبەستی دامەزراندنی کوردستانێکی یەکگرتوو نەبووە ؟!

وە لە شوێنێکی تری کتێبەکەیا ، لە لاپەڕە (٢١٦)دا کاتێك کە باسی سمکۆ ئەکات ئەڵێ :

(دوژمنایەتی سمکۆ لەگەڵ ئیراندا کە ئیمە ریکەوتنامەیەکی تایبەتیمان لەگەڵا دۆز کردبو ، بۆ بە هۆی ئەوەی کە هیوایان پێمان نەمێنێ یارمەتیان بدەین بۆ پێکهێنانی یەکێتی- یەکی نەتەوەیی لە نیوان کوردەکانی تورکیاو ئیراندا) .

جارێکی تر پرسیار ئەکەمەوە کە ئاخۆ مەبەستی میسیس بیل چی بێت دەربارەی نەبوونی یەکێتیو هەستی نەتەوەیی لە نیوان کوردەکانی ولاتی ئێرانی بخرێتە سەر ، بەڵام کاتێك کە پێیان وت ئیمە ناتوانین ئەم مەبەستەی بۆ جێ بەجێ بکەین بە تایبەتی دەربارەی کوردەکانی ئێران هیوا براوی خۆی نیشان دا ، بەڵام سەیدتەها وتبوی جیا بونەوەی کوردستانی ئێران لە ئێران هەر ئەبێ بێتە ئەگەر چی ئیمەش (بەریتانیا) بەمە ڕازی نەبین .

باشە ئەمە نیشانەی یەکێتیو هەستی نزیك بوونەوە نیە کە یەکەم جار میسیس بیل نکولی لێ کردوەو لەدواییدا ئەڵێ :- سەردانی سەیدتەها لە بەغا بە مەبەستی دامەزراندنی کوردستانێکی یەکگرتوو نەبووە ؟!

وە لە شوێنێکی تری کتێبەکەیا ، لە لاپەڕە (٢١٦)دا کاتێك کە باسی سمکۆ ئەکات ئەڵێ :

(دوژمنایەتی سمکۆ لەگەڵ ئیراندا کە ئیمە ریکەوتنامەیەکی تایبەتیمان لەگەڵا دۆز کردبو ، بۆ بە هۆی ئەوەی کە هیوایان پێمان نەمێنێ یارمەتیان بدەین بۆ پێکهێنانی یەکێتی- یەکی نەتەوەیی لە نیوان کوردەکانی تورکیاو ئیراندا) .

جارێکی تر پرسیار ئەکەمەوە کە ئاخۆ مەبەستی میسیس بیل چی بێت دەربارەی نەبوونی یەکێتیو هەستی نەتەوەیی لە نیوان کوردەکانی ولاتی ئێرانی بخرێتە سەر ، بەڵام کاتێك کە پێیان وت ئیمە ناتوانین ئەم مەبەستەی بۆ جێ بەجێ بکەین بە تایبەتی دەربارەی کوردەکانی ئێران هیوا براوی خۆی نیشان دا ، بەڵام سەیدتەها وتبوی جیا بونەوەی کوردستانی ئێران لە ئێران هەر ئەبێ بێتە ئەگەر چی ئیمەش (بەریتانیا)

بەدرخان سندی

◆

کتێبی (صفحات من تأریخ العراق القریب)دا لە پێشەکی تەرجەمەکردنی ئەم ڕاپۆرتانەدا بەئاشکرا پەنجە بۆ ئەم لایەنانە دریژ ئەکاتو ئەڵێ :-

میسیس بیل وای دەرخستوە کە جیاوازیەکی زۆر لەنێوان عەشیرەتو دانیشوانی شارەکانا هەبووە وە هەر دوو لا لە یەکتری ترساوون ، وە هەست بەوە ئەکرێ کەبەشێوەیەکی ناشیرین باسی سەرکردەکانی ولات ئەکات بەتایبەتی ئەوانەی کە دەوریان لە بزوتنەوە نیشتمانپەروەرەکانا هەبووە) . جا بۆیە لە خۆیەوە جۆرە ناگوکیەك لەنیوان سمکۆو شیخ مەحمودا دروست ئەکات بەڵام خۆی و دایەرەکەی خۆی لەبیر ئەچێتەوە کە بە پێی سیاسەتی (جیاوازی دروست کەو ئاغا بە) ناگۆکیەکی زۆری لەنیوان سەرکردەکانی بزوتنەوە نیشتمانپەروەرەکانا خولقاند .

بەڵام (ویگرام) لەکتێبەکەیا (کوردستان یاخود مەلبەندی ئاوەمیزاد) دا بە شێوەیەکی دەمارگیری تر باسی سمکۆ ئەکات ، جا وای بە پیویست ئەزانم کە لە پێشا ویگرام بناسین ئینجا بزانین چۆن باسی سمکۆ ئەکات !؟

ویگرام یەکێك بووە لەوانەی کە گوایە بەناوی (تبشیر) هاتونەتە کوردستان ، بەڵام کاتێك کەڕان درکەوت مەسەلەی (تبشیر) لە کوردستاندا بەتایبەتی وە لە نیوان گەلانی ڕۆژهەلاتی ناوەڕاستا ، مسلمانەکان بەگشتی بازاڕی گەرم نیە ویستیان لە ڕووالەتی ئەوانەدا خۆیان نیشان بدەن کە ئارەزووی پێش خستنی تیرە مەسیحیەکان ئەکەن ، بەڵام مەبەستی سەرەکیان جاسوسی کردن بوو لەگەڵ بەڕاکردنی ئاژاوەدا بە بێ ئەوەی بیر لەوە بکەنەوە کە ئەم مەبەستەیان ئەبێتە هۆی بەڕیا بوونی کوشتار لە نێوان تایەفەو نەتەوە هاوسیکانیدا .. چونکە لەفەلسەفەی ئەمانەدا مەبەست (تبریری وەسیلە) ئەکات .

بەم جۆرە ویگرام هات بۆ عیراق بەو شێوەیەی کە گوایە ئەندامی ئەو دەستەیە کە سەروکی قەشەکانی (کانتبری) بۆڵای ئاسوریەکانی (حەکاری) نارد بو ، بۆ ئەوەی فێری خۆی و دایەرەکەی خۆی لەبیر ئەچێتەوە کە بە پێی سیاسەتی (جیاوازی دروست کەو ئاغا بە) ناگۆکیەکی زۆری لەنیوان سەرکردەکانی بزوتنەوە نیشتمانپەروەرەکانا هەبووە .

بەڵام (ویگرام) لەکتێبەکەیا (کوردستان یاخود مەلبەندی ئاوەمیزاد) دا بە شێوەیەکی دەمارگیری تر باسی سمکۆ ئەکات ، جا وای بە پیویست ئەزانم کە لە پێشا ویگرام بناسین ئینجا بزانین چۆن باسی سمکۆ ئەکات !؟

ویگرام یەکێك بووە لەوانەی کە گوایە بەناوی (تبشیر) هاتونەتە کوردستان ، بەڵام کاتێك کەڕان درکەوت مەسەلەی (تبشیر) لە کوردستاندا بەتایبەتی وە لە نیوان گەلانی ڕۆژهەلاتی ناوەڕاستا ، مسلمانەکان بەگشتی بازاڕی گەرم نیە ویستیان لە ڕووالەتی ئەوانەدا خۆیان نیشان بدەن کە ئارەزووی پێش خستنی تیرە مەسیحیەکان ئەکەن ، بەڵام مەبەستی سەرەکیان جاسوسی کردن بوو لەگەڵ بەڕاکردنی ئاژاوەدا بە بێ ئەوەی بیر لەوە بکەنەوە کە ئەم مەبەستەیان ئەبێتە هۆی بەڕیا بوونی کوشتار لە نێوان تایەفەو نەتەوە هاوسیکانیدا .. چونکە لەفەلسەفەی ئەمانەدا مەبەست (تبریری وەسیلە) ئەکات .

بەم جۆرە ویگرام هات بۆ عیراق بەو شێوەیەی کە گوایە ئەندامی ئەو دەستەیە کە سەروکی قەشەکانی (کانتبری) بۆڵای ئاسوریەکانی (حەکاری) نارد بو ، بۆ ئەوەی فێری خۆی و دایەرەکەی خۆی لەبیر ئەچێتەوە کە بە پێی سیاسەتی (جیاوازی دروست کەو ئاغا بە) ناگۆکیەکی زۆری لەنیوان سەرکردەکانی بزوتنەوە نیشتمانپەروەرەکانا هەبووە .

بۆیە لە کونفرانسێکدا کە بەبۆنەی سێیەمین بیرەوەری دامەزرانی کۆمەڵەوە لەڕۆژی ٢٥ی گەلاوێژی ١٣٢٤ی هەتاوی دا بەسترا ، لەسەردارو پەردووی کۆمەڵەی (ژ.ك) حیزبی دیموکراتی کوردستان دامەزرا و گەلاڵەی پیرەو و پرۆگرامی نوێی حیزب دارژاو بۆ پەسندکردن و بڕیاری یەکجاری ڕاگیرا بۆ کۆنگرەی حیزب .

گرنگترین بەندەکانی پەرنامەی حیزبی دیموکراتی کوردستان بریتیبوون لە :

- خودموختاری «ئوتۆنۆمی» بۆ گەلی کورد لەچوارچێوەی دەوڵەتی ئێراندا .

- بەکارهێنانی زمانی کوردی وەك زمانێکی ڕەسمی بۆ خوێندن و نووسین و قسەکردن لەنیداره دەوڵەتیەکان دا

- بەدەستهێنانی دەرکردنی دەسەلاتی بەرژی ئەوەلیەندە .

- دامەزراندنی یەکیەتی و پێوەندی برایەتی لەگەڵ گەلی ئازەربایجان لە خەباتی هاوبەشیان دا .

- باشترکردنی باری ئابووری بە کەلك وەرگرتن لە سەرچاوە سروشتیەکانی کوردستان .

- پەرەپێدانی کشتوکاڵ وبازرگانی ، و گەشەپێدانی فەرهەنگ و لەشساخی .

دوابەدوای کۆنفرانس حیزبی دیموکراتی کوردستان یاددداشتێکی دا بەحکومەتی مەرکەزی و داخوازیەکانی گەلی کوردی بەگوێرەی بڕیارەکانی کۆنفرانس لێ داواکرد .

بەڵام کۆنەپەرستی ئێران لەجیاتی سەرنەوی کردن بۆ ئەوداخوازانەکە سەرەتایی ترین مافی هەرنەتەوەیەك بوون

بەبۆنەی بیستوحەوتەمین بیرەوەری دامەزرانی کۆماری دیموکراتی کوردستانەوە :

لاپەرەیەکی زێڕین لەمێژوی نەتەوەی کورد

نووسینی : عادل

-٣-

دامەزرانی حیزبی دیموکراتی کوردستان و کۆماری مەهاباد :

ساڵی ١٣٢٢ی هەتاوی(١٩٤٣ی زایینی) قازی محمدی نەمر هاتە ناو ڕیزەکانی کۆمەڵەی (ژ.ك) . بەهاتنی قازی محمد کە گەورەپیاوێکی کۆمەڵایەتی کورد و حاوەنی شەخسیەتێکی بەرچاوی سیاسی بوو ، جەماتی کۆمەڵە زیاتر لەپێشوو ڕێك وپێك بوو وباشتر لەناو کۆمەڵانی هەراوی گەلی کورددا ڕەگ ئاژۆیی کرد .

هەرچەندە کومەڵەی (ژ.ك) بەهۆی بەرنامەی نیشتمانی خۆی و بلاوکردنەوەی هەستو بیروباوەڕی نەتەوایەتیەوە توانیبوی سەرنجی چین وتوێژ جۆربەجۆرەکانی گەلی کورد بۆ لای خۆی ڕابکێشێ و بەشێ زۆری گەلەکەمان لەکوردستانی ئێران لەدەوری خۆی کۆبکاتەوە بەڵام هێندێ بەندی بەرنامەی ئەوکۆمەڵە لەگەڵ قۆناخی نوێی خەباتی گەلەکەماندا بەتەواوی ڕێك نەدەکەوت وپێویست بوو ڕێکخراوێکی سیاسی ئەوتۆ ڕابەرایەتی جووڵانەوەی ڕزگاریخوازی نەتەوەکەمان بکا کە خاوەنی پێڕەو و پرۆگرامێکی پێشکەوتوانەتر و ئاستێی بیرکردنەوەیەکی بەرباڵاتر بێ .

بۆیە لە کونفرانسێکدا کە بەبۆنەی سێیەمین بیرەوەری دامەزرانی کۆمەڵەوە لەڕۆژی ٢٥ی گەلاوێژی ١٣٢٤ی هەتاوی دا بەسترا ، لەسەردارو پەردووی کۆمەڵەی (ژ.ك) حیزبی دیموکراتی کوردستان دامەزرا و گەلاڵەی پیرەو و پرۆگرامی نوێی حیزب دارژاو بۆ پەسندکردن و بڕیاری یەکجاری ڕاگیرا بۆ کۆنگرەی حیزب .

گرنگترین بەندەکانی پەرنامەی حیزبی دیموکراتی کوردستان بریتیبوون لە :

- خودموختاری «ئوتۆنۆمی» بۆ گەلی کورد لەچوارچێوەی دەوڵەتی ئێراندا .

- بەکارهێنانی زمانی کوردی وەك زمانێکی ڕەسمی بۆ خوێندن و نووسین و قسەکردن لەنیداره دەوڵەتیەکان دا

- بەدەستهێنانی دەرکردنی دەسەلاتی بەرژی ئەوەلیەندە .

- دامەزراندنی یەکیەتی و پێوەندی برایەتی لەگەڵ گەلی ئازەربایجان لە خەباتی هاوبەشیان دا .

- باشترکردنی باری ئابووری بە کەلك وەرگرتن لە سەرچاوە سروشتیەکانی کوردستان .

- پەرەپێدانی کشتوکاڵ وبازرگانی ، و گەشەپێدانی فەرهەنگ و لەشساخی .

دوابەدوای کۆنفرانس حیزبی دیموکراتی کوردستان یاددداشتێکی دا بەحکومەتی مەرکەزی و داخوازیەکانی گەلی کوردی بەگوێرەی بڕیارەکانی کۆنفرانس لێ داواکرد .

بەڵام کۆنەپەرستی ئێران لەجیاتی سەرنەوی کردن بۆ ئەوداخوازانەکە سەرەتایی ترین مافی هەرنەتەوەیەك بوون

ئیهانەتیان بەدزگیرانەکەی کردبو (کە ئەویش گیراوە) و نەیتوانیبو قبوڵ بکاوجێنشینی بەبازجۆکاندا بو ، شێلاق و کوتەکێکی زۆری وێ کەوت .

موهەندیس بدیع زادکانیان ماوەیەکی زۆ ڕلەسەر تەباخی کارەبا دانابو ، بۆگەنی بریندەکانی کە قەت جارێکیش بۆیان دەرمان نەکردبو ، هەم خۆی و هەم دەروروبەری خۆی ناڕەحەت دەکرد .. بەڵام بەوحاڵەوە بەاصطلاح موحاکەمە و پاشان ئیعدام کرا .

یەکێکتر لە خانوبەرەکان کە لەبەر ئەوەی جێگاکەی نرمە دەبێ بە پلیکانێکی زۆزردا بۆی بچیە خوارێ ، ژوورێکی گەورەی تێدایە کە چوار قەرەوێلەی لێ دانراوە ، ژوورەکە ئەوەندە تاریکە بەڕۆژیش دەبێ چرای تێدا هەلگرێ . بێجگە لەدەرگا تەنیا کونێکی بۆدەرەوەی هەیە هەواکێشێکی نیومیتریی کە دەزگایەکی هەواکێشێی گەورەی قایم کراوە . کاتێك ئەشکنجە و شێلاق کاری لەڕۆژوەرەدا دەست پێدەکرێ ، هەواکێشەکە وەکار دەخەن کە دەنگی زۆر گەورە و ناخۆشە . کوڕەکان پێیان وابو هەلکردنی هەواکێشەکە بۆ ئەوەیە کە دەنگەدەنگی ژوورەکە لەدەرەوە نەبیسترێ ، چونکە ئاوەدانی زۆر لێ نیزیکە . لەوێدا زۆرتر بەکومەك خەلکی ئەشکنجە دەکەن و چەندکەسێك لە پەنای یەکتر شێلاق کاری دەکەن بۆ ئەوەی لەسەر مەسەلەیەك اعتراف بکەن .

ڕۆژێکیان لەگەڵ چەند کەسێکیتر لەبەر دەرگای ئەوژورە لەژێر چاکەتدا دانیشتبوین و چاوەڕوان بوین نۆرەمان بگاتێ ، لە کەلێنێکی چاکەتەوە گوڕێکی گەنجم چاوپێکەوت کە لەبەر ئەوەی

بەردەوامە لە لاپەرە (٣)

بەیاننامەی کۆماری دیموکراتی ڤیتنام دەربارەی مەسەلەی کەمبۆدیا

هانۆی ١-٢ شینخوا : ئاژانسی دەنگو باسی ڤیتنام بڵاوی کردەوە کە حکومەتی کۆماری دیموکراتی ڤیتنام بەیاننامەیەکی دەربارەی مەسەلەی کەمبۆدیا دەرکردوە تیایدا ئەڵێ :

لەپێناوی دامەزراندنەوەی ئاشتی لە سەرانسەری هیندی چیندا گەلو حکومەتی کۆماری دیموکراتی ڤیتنام پشتگیری خەباتی گەلی کەمبۆدیا ئەکەن . وەپێویستە ئەمەریکا ڕیزی مافە نەتەوایەتیەکانی گەلی کەمبۆدیا بگرێ و گەلی کەمبۆدیا خۆی چارەسەری گیروگرفتەکانی ناوخۆی بکات بەبێ هەڕەشەوتێوەگلانی هیچ لایەکی بێگانە . هەروەها سامدیش نوردوم سیهانوك نوێنەری گەلو سەرۆکی شەرعی و دەرلەتی یەکگرتووی کەمبۆدیایە ، وە حکومەتی یەکگرتووی نیشتمانی کەمبۆدیا کە سامدیش پێین نوشاسەرەك وەزیرایەتی تاکە حکومەتی ڕاستەقینەی گەلی کەمبۆدیایە . گەلی ڤیتنام بڕوای بەتینە کە خەباتی عادیلانەکەی گەلی کەمبۆدیا بە سەرکردایەتی بەرەی نیشتمانی کەمبۆدیاو خەباتی گەلی لائوس بەسەرکردایەتی بەرەی نیشتمانی لائوس هەر سەرئەکەوێ . بەیاننامەکە وتویە چارەنوسی هەرسێ گەلەکەی هیندی چین بەیەکەوە بەستراوەتەوەو دۆستایەتی و هاوپەیانێتی گەلانی ڤیتنامو لائوس و کەمبۆدیا بەخوێن کۆش کراوە لەخەباتی دژی دوژمنی درێژخایەندا دژی دوژمنی

بڕوانە ل : -٧-

چەند یادداشتێك لە زیندانەکانی شای ئێرانەوە

- ٩ -

جارێکیان بازجوەیەك کەلەبەر ڕیشی زل و سەروسیمای ڕێك وپێکی ناویان نابو « پڕۆفسۆر بزن » یەکێك لەکوڕەکانی بەدیوارەوە ڕاگرتبوو و بەهەمو کەیفی خۆی بە شەپلاغە دای گرتبو ، چەند بازجوەیەکی دیکەش ناموسە . ئەوگاڵتە نەناویان دا باوە کە بەتاوانبارکراو دەڵێ : «پیپسی ت بۆ بانگ کەم یا کەنەدا ، هاواڵەکانت کەنەدایان پێ باشترە » .

بۆ خوێندکارێکی منداڵو بێتەجروبە شانۆیەکی وایان دروست کردبو : پاش ئەوەی بە کردەوەی دژی ناموس هەرەشەیان لێ کردبو ، بانگی مەئمورێکیان کردبوو گونبویان بیبە ژوری تایبەتی ئەوەی نایەوێ قسە بکا . مەئمورەکە لەزیگا کەسێك نامۆژگاری

کوڕەکەی کردبو و پاشان لەبەر دەرگای ژوورێك ڕای دەگرێ و دەرگاکە دەکاتەوە و پالی پێوە دەنێ بۆژوورێ . کە وەژوور دەکەوێ بەقەولی خۆی توشی دوغولی بێ شاخ وکلك دەبێ کە وادیارە نوستون و تازە وەخەبەر هاتون . ئەودوکەسە بەروالەت لەسەر وەپێش کەوتن وەزوتر بەدەست گرتنی کوڕەکە بەکێشە دێن و ئاخرەکەی بەوشانۆسازیە وەحشیانە کوڕەکەی بەجۆکدا دێنن و ناچاری دەکەن قسە بکا . واش هەیە بۆ سوکایەتیپێ کردن و شکاندنی شەخسیەتی خەلك لەوکردەوە گلاوە کەلك وەردەگرن . لەگەڵ پیاوێکی وەناوکەوتو و خاوەن ژن و منداڵ لەسەرئەوەی جنێوێکی پێدابون ئەوەرەفتارەیان بەکار هێنا بو .

خوێندکارێکی لاو لەسەر ئەوەی کە لەپێش چاوی خۆی

ئیهانەتیان بەدزگیرانەکەی کردبو (کە ئەویش گیراوە) و نەیتوانیبو قبوڵ بکاوجێنشینی بەبازجۆکاندا بو ، شێلاق و کوتەکێکی زۆری وێ کەوت .

موهەندیس بدیع زادکانیان ماوەیەکی زۆ ڕلەسەر تەباخی کارەبا دانابو ، بۆگەنی بریندەکانی کە قەت جارێکیش بۆیان دەرمان نەکردبو ، هەم خۆی و هەم دەروروبەری خۆی ناڕەحەت دەکرد .. بەڵام بەوحاڵەوە بەاصطلاح موحاکەمە و پاشان ئیعدام کرا .

یەکێکتر لە خانوبەرەکان کە لەبەر ئەوەی جێگاکەی نرمە دەبێ بە پلیکانێکی زۆزردا بۆی بچیە خوارێ ، ژوورێکی گەورەی تێدایە کە چوار قەرەوێلەی لێ دانراوە ، ژوورەکە ئەوەندە تاریکە بەڕۆژیش دەبێ چرای تێدا هەلگرێ . بێجگە لەدەرگا تەنیا کونێکی بۆدەرەوەی هەیە هەواکێشێکی نیومیتریی کە دەزگایەکی هەواکێشێی گەورەی قایم کراوە . کاتێك ئەشکنجە و شێلاق کاری لەڕۆژوەرەدا دەست پێدەکرێ ، هەواکێشەکە وەکار دەخەن کە دەنگی زۆر گەورە و ناخۆشە . کوڕەکان پێیان وابو هەلکردنی هەواکێشەکە بۆ ئەوەیە کە دەنگەدەنگی ژوورەکە لەدەرەوە نەبیسترێ ، چونکە ئاوەدانی زۆر لێ نیزیکە . لەوێدا زۆرتر بەکومەك خەلکی ئەشکنجە دەکەن و چەندکەسێك لە پەنای یەکتر شێلاق کاری دەکەن بۆ ئەوەی لەسەر مەسەلەیەك اعتراف بکەن .

ڕۆژێکیان لەگەڵ چەند کەسێکیتر لەبەر دەرگای ئەوژورە لەژێر چاکەتدا دانیشتبوین و چاوەڕوان بوین نۆرەمان بگاتێ ، لە کەلێنێکی چاکەتەوە گوڕێکی گەنجم چاوپێکەوت کە لەبەر ئەوەی

بڕوانە ل : -٧-

بڕوانە ل : -٧-

بڕوانە ل : -٧-

بڕوانە ل : -٧-

institut kurde de paris

قۆناغی گواستنەوە لە ئەدەبی سۆشیالیستدا

وەرگێڕانی : ئەرسەلان بایز

لەپاش جەنگی جیهانی دووەمەوە نووسینی پەخشان لە سەر بنجی نەریتی رێبازی گۆرکی بەردەوام بوو ، کە بووە هۆی داهێنانێکی زۆر گرنگ لە ئەدەبی سۆشیالیستدا ، پاڵەوانێتی میللەتی سۆڤیەت لەجەنگدا زۆر بە ئاشکرایی لەلایەن هەندێ نووسەری پێشکەوتوی وەک : الکسندر فادیيڤ و فکتور نکراسۆڤ و ٠٠ هتد ، دیار دەکەوێت، ئەوانیش بە نوێنەری راستەقینەی واقعی سۆشیالیست دەژمێردرێن ٠٠ تەنیا باس لە قوربانی و سەرکەوتنی سەربازەکانی سۆڤیەت ناکەن ، بەڵکو ٠٠ راستی ناخۆشیەکانی جەنگ وەکو ماندووبوون و برسیەتی وساردی ٠٠ دەخەنە بەرچاوی خوێندەواران ٠٠ بۆیە پەخشانی ئەو کاتە زیاتر لە هەموو قۆناغەکانی تر سودی بەمیللەتی سۆڤیەت گەیاند بۆ بناغەدانانی سۆشیالیستی .

پاش کۆتایی جەنگ چەندکتێبێکی بەنرخ لەسەر ژیان و کاری میللی دەرچون وەک : کتێبی (بەختیاری) لبیوتر بافلنکو لەساڵی ١٩٤٧دا و کتێبی (دوری مۆسکۆ) فاسیلی احاییف لە ساڵی ١٩٤٨دا هەروەها کتێبی (خێزانی جوربین) لە نووسینی فزیفولود کوشیتوف لە ساڵی ١٩٥٢دا پەخشانی سۆڤیەت لەچەندساڵێکی کەمدا رێگایەکی دوری بڕی کە چەند جار نووشی سەرکەوتن و ژێرکەوتن بوو ٠٠ واتە وەک ژیان رێگایەکی پڕ لە ناکۆکی بوو ٠٠

ئەدەب ناچێتەنیا نوێخوازی بێ ٠٠ بەڵکو ئەچێ نوێ داهێنەر بێ ٠٠

هونەری واقعی سۆشیالستی راست رێگای خۆی گرتەبەر و بەسەرچەند رێبازگەیەکی هەڵەدا سەرکەوت ٠٠ بەتایبەتی هەندێ پەخشان سەرکەوتنێکی هونەری زۆر باشیان وەرگرت ٠٠ هەر لەوکاتەشدا چەندنووسینێکی تر بەپێچەوانەی راستی یەوە دەنوسران و دوور بوون لەواقعی ناکۆکیەکانی ناو میللەت ٠

هەر لەو کاتەشدا چەدرواوێکی نوێو ناکۆکیەک بەدیارکەوت کە لە چەرخەکانی پێشوودا زووی ئەدا ٠٠ بۆچوونە ناوەوەو تێگەیشتنی پێویستی بە شارەزاییەکی هونەری قوول دەکرد ئەویش لە ساڵی ١٩٥٣ - ١٩٥٤دا بوو کە بە سەرەتای گوڕاو دەژمێردرێت ٠٠ لە ژیانی ولاتو نووسەری سۆڤیەت دا ٠٠ واتە سەرەتای ئەدەبێکی نوێ سەری هەڵدا لە هونەری سۆڤیەتدا ٠

لە پێش کۆتایی ساڵی ١٩٥٣دا داستانی (دارستانی تووسیا)ی لیونید لیونوف بلاوکرایەوە ٠٠ (زویا بوکوسلاڤسکایا)ی رەخنەگری تایبەتی بەرهەمەکانی لیونوف دەڵێ : لەو کاتەوە کە چەند کتێبێکی سەرنج راکێشەری دوور لە واقعی ناکۆکی بلاوکرایەوە ٠٠ لیونوف ٠٠ لەسەر خەباتی مرۆڤایەتی لە پێناوی ژیان دادەنووسی ٠٠ خەباتێک کە لەسەر ئایدیۆلۆژیەتو رەووشتی کۆمۆنیستانە دەڕۆیشت ٠٠ هەڵوێستی نووسەریش بەتەواوی ئاشکرایە ٠٠ هەر وەکو نیشتمان پەروەرێک بانگەیلەسوفێک یان سیاسیەک ٠٠ بەرگری لە تێگەیشتنی تایبەتی خۆی دەکرد بەرامبەر جیهان ٠ (فیخرۆف)ی پرۆفیسۆر بە ئاشکرا پاڵەوانێتی (کوپری جوتیار) پێشکەش دەکات ٠٠ کە تێکۆشەرێکی گۆش کراوە بەعەقڵێکی دیموکراتی ٠٠ هەروەها لەلایەکی ترەوە (کراتسیانسکی) بەنوێنەری شەڕ دەژمێردرێت ٠٠ داستانی (دارستانی روسیا) بەباشترین داستانی ئەو کاتە دەژمێردرێت ٠٠٠ کە لە راستیدا پەیوەندیەکی بنەڕەتی دەخاتە نێوانی دوو قۆناغی ئەدەبی وەچەندبەڵگەیەکی هونەری چاونەترس دەخاتەڕوو ٠٠ سەرنجێکی وردەداتە ژیانی رابوردوو ژیانی ئێستای رۆژانە ٠٠

لەساڵی ١٩٥٤دا چاپەمەنی گۆنترین نوسەری وەکو :: کتێبی (ساڵانی رەش)ی فیدرکلاڕۆف و کتێبی (داری کەشتی) میخائیل بریشڤین بلاوکرایەوە لەو کاتەی کە کۆنگرەی دووەمی نووسەرانی سۆڤیەت بەستراو چەند رەخنەگرێک بەدیارکەوتن ٠٠

بەڵام ئەوەی کە جێی رەزامەندی بێت ئەوەیەکی نوێ لە پەخشان نووس بەدیارکەوتوەک : دانیال کرانین و سیرجی زالجین ٠٠ هتد ٠٠ ناوەرۆکی نووسینەکانیان بەڵگەی ئەوەن کە ئەدەب بۆ ژیانەوە پالپشتی سەرکەوتنی سەرکەوتنی ژیانە ٠٠ بەئاشکرا دەستنیشانی ناکۆکیەکانی ژیانیان دەکردو بەرەو شتێکی کۆمۆنیستانە چارەسەرەکە یاردەدۆزیەوە وەهێرشێکی تووندیان دەبردە سەر کۆنەپەرستو دوو دڵی و رازانەوەی، بریقەداری ناوەرۆک پوچەڵ ٠

ئەم سەرەتا ئەدەبیە نوێیەش لە (بلینسکی) یەوە دەستپێ دەکات کە لە ساڵانی پەنجاداسەری هەڵدا ٠٠ ئەم رێبازگە نوێیە بەرەبەرەکانیەکی تیژی رێبازگەی رۆمانتیکی رازانەوەی دەستکردی دەکرد ٠٠ بایەخی سەرەکی ئەم رێبازگە نوێیە پالپشتی ژیانی کامەرانی کۆمۆنیست بوو ٠٠ نەخشەیەکی زوونی چۆنیەتی هەڵسەنگاندن و سەرکەوتن بەسەر ناکۆکیدا دەکێشا ٠٠ وەنەبێ ئەم نوێخوازیە دژی ئەدەبی سۆڤیەت بێ بەڵکو نمونەی پێشکەوتن و زۆرەوشتی باشی واقعی سۆشیالستی بوو ٠٠ نیشانەی ئەم نوێخوازیەش لەژیان دا بەتەواوی لە وتارە چڕوپڕیەکاندا بەدیار دەکەوێت ٠٠ کە ناوەرۆکەکەیان لە واقعەوە وەهەڵدەقوڵاو هەوڵیان دەدا بەهۆی ئەدەبەوە بگەنە راستی و چۆنیەتی سەرکەوتنی کۆمۆنیستی لەژیاندا ٠٠ گەورەترین نووسەری ئەو کاتە (فالنتین اوفشکین)ە کە لە ساڵی ١٩٥٢دا زنجیرەی یەکەمی لە کتێبی (گەڕانی رۆژانە لە ناوچەیەکی کشتوکاڵی دا) بلاوکردەوە ٠٠ کەباس لە پێشکەوتن و گۆڕانی قۆناغی کۆنی بۆگەن بەقۆناغێکی خۆشتر دەکات و دەڵێ : باری ئێستای ژیان پێویستی بەجۆرە بیرکردنەوەو

بڕوانە ل ٣

عەقڵێکی جیاواز هەیە لەگەڵ کۆندا بۆئەوەی لەگەڵ حەباتی جەنگاوەران و پێشکەوتنێ بگونجێ ٠٠ بۆیە ناوەرۆکی بەرهەمەکانی لەسەر مەسەلەی سیاسی و ئابوری و ناکۆکیەکانی ناو کۆمەڵ بوو لە پێناوی پێشکەوتندا ٠٠ دوو جۆرە موچەخۆری پارتیمان بۆهەڵدەسەنگێنێ ٠٠ (بوررووف)ی بەجێهێنەری ئالی و بیرۆکراتی و (مارتینوف)ی داهێنەرو پێشکەوتوو نوێخواز کە پشت بەجەماوەر دەبەستێ و بەشێوەیەکی رۆشنبیرانە لەژیان دەکۆڵێتەوە ٠٠

بەڵام ئەوەی کە سەرنجراکێشێ وتاری (بەهاری ئەم ساڵ)ی زالجینە کە لەساڵی ١٩٥٤دا بلاوکرایەوەو دەربارەی ئەدەب دەڵێ : ئەدەب بایەخێکی گرنگ بەژیانی لادێی هاوچەرخ و کارە وردەکانی سەرسوڕهێنەری زانستی نوێ ٠٠ دەدا ٠

بۆیە لەو کاتەدا داستانی (ئەوانەی لێدەکۆڵنەوە)ی زانای لاوی ئەندازیار (دانیال کرایفن) بلاوکرایەوە کە بریتی بوو لە گیانێکی شۆڕشگێڕانەی بەسۆز ٠

تیژرەوی و چاونەترسی زانست و دۆزینەوەی رۆژانەی نهێنیەکانی سروشت ٠٠ پف لەبالۆنی پێشکەوتنی ژیان دەکات و هەوڵی داماڵینی کوسپ و ڕێگای پێشکەوتن دەدات و دژی زانا بیرتەسکەکانی وەک پرۆفیسۆر (تونکوف) دەجەنگا ٠

بەشێوەیەکی گشتی ناوەرۆکی بەرهەمی ئەو قۆناغەی پاڵەوانێتی و چاونەترسی مرۆڤی ئەو کاتەی سۆڤیەت پیشان دەدا لە جەنگی جیهانی دووەمدا ٠٠ ئەو مرۆڤەی کە لەو کاتەدا بەنوێنەری راستەقینەی جەماوەری زەش و روتی سوڤیەت و بگرە جیهان لەسەردەمی سۆشیالستیدا لە گۆشەی ئەدەبەوە بخەنەبەرچاوی خوێنەواران و کۆمەڵ ٠

وەرێنەی دەمتای عاشقێک

سەعدوڵا پەرۆس

-١-

زستانێکی سارد و سڕە ٠٠ ،
ئاگردانی جوجرەی دەروون ٠٠
لە قوژابنی نیوەشەوی (بەفرانبار)ی ئەم ساڵەما ٠٠
پشکۆکانی لەژێر لیفەی ژیلەمۆدا
بۆ خەوێکی کپتر لە مەرگی کاکەمەم ٠٠
وەنەوز ئەدەن !

-٢-

وەرن ٠٠ فریام کەون ٠٠ وەرن !
فریشتەکانی یادگاری بیرەوەری هەڵاوگرتوم !
خێرابگەن بە بارەگای دوورەشاری فەراموشیم ،
وەرن ٠٠ ئەمشەو ٠٠
خێڵەساتی کۆچەری دڵەی غەریبم
کۆچو کۆچباری بێکەسی وغەریبی
لێکئەنێو ئەڕوا ٠٠
بەرەو هەوازرو کێوستانی ٠٠
ساڵێکی تری ڕێی بڕە !

-٣-

بەربەیانێکە ٠٠ گزنگی زەردی سەردەم ئاسۆ ٠٠
تاریکو روون ٠٠
بەڕێی کاروانی کۆچباری ماڵئاوایی ئەدۆزتەوە ٠٠
دڵی بووکی سەرەک خێڵی خێرنەدیوم ٠٠
لەناو کەژاوەی بووکێنی (خاتوزین)ی خاموشیا
بەرەو (جەزیری بۆتانی)ئاوزنگ دانا
ملی رێگای گرتۆتەبەر !

-٤-

دەخێرا ٠٠ دەی ٠٠
دەرویشەکانی دەفڕەنی
بیرەوەری هەڵاوگرتوم ،
دەفڕانی هوچڕکاوی ٠٠
لە تەکیەی گیانی ویرانی ٠٠
نامرادیما لێبدەن ٠٠
ئەوا شێخی دڵی سەرخۆشی عەشقیشم
لەگەڵتانا ٠٠
لە حەلقەی زکرو حاڵدایە !

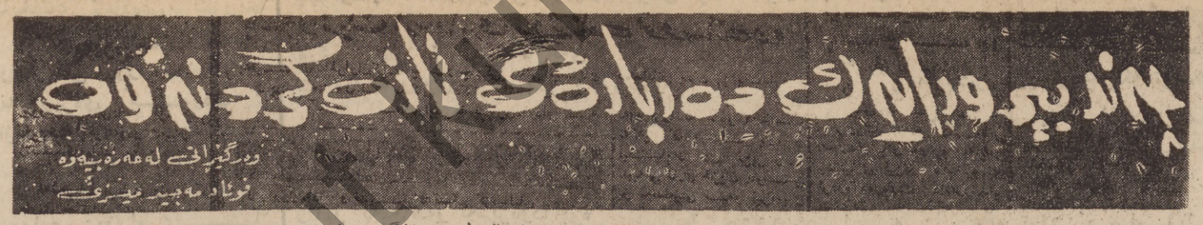

-٢-

تازەکردنەوە لە رۆژئاوادا هونەرەتەکنیکیەکانیشی گرتەوە ، بەڵام لە سنووری شێوە نەچووە دەرەوە ٠ هونەری وێنەکێشان لەوەدەکە تەعبیر لە ژیانی مرۆڤ و باری ژیانی کۆمەڵ ئەکات ، بووە ئوسلوبێکی زەخرەفی و چەند شێوەیەکی هەندەسی بێگیان ٠ راستە کە هەندێک لەم قوتابخانانەی ئەم سەردەمە چەدبەرهەمێکی جوانی هێناوەتەدی بەڵام بەتەنها توانیویەتی دەرگاو پەنجەرەو هەندێک کەلوپەلی ناومااڵ و جل و بەرگی ناوەرتان بڕازێنێتەوە !!

لێرەدا ، پرسیارێک خۆی راستئەکاتەوە ٠٠٠ ئایا ئەمە دەوری ئەو هونەرەیە ؟ بەبڕوای من ، ئەم ڕێبازانە شێوادێن و کەم کردنەوەیە لە نرخی ئەوهونەرە مەزنەی کە تەعبیر لە هەستی مرۆڤ ئەکات بەجوانترین و ناسکترین شێوە ٠

بەم جۆرە شەپۆلی « بەناوتازەکردنەوە » لە رۆژئاوا ، چ فەلسەفەو چ ئەدەبو هونەر ، بەرەو دوورخستنەوە چوو لە جەماهیر ٠٠٠ ئەگەر جاروباریش توخنی هەندێ مەسەلەی کۆمەڵایەتی بکەون ، ئەوە بەشێوەیەک ، تەنها لایەنە سلبیەکانی ناو کۆمەڵ ئەخەنەپێش چاو ، بۆ نانەوەی ئاژاوەیەکی ئەوتۆ تەنانەت هەموو کۆمەڵی تیا تاوانبار ئەکرێتو نایانەوی دەست بحەسەر ئەو ناتەواویانە ، هۆیەکانی ، ئەبنە هۆی وون کردنی راستە ڕێگا کە لە کۆمەڵانی خەڵکی ٠ بۆیە چینی بورژواو نووسەرو رەخنەگرەکان یان هەمیشە پاڵپشت بوون بۆ ئەم قوتابخانەو چینی بورژواو ، بەتایبەتی چونکە ئەم ڕێبازانە دژ بە مەسەلەی ئیلتزامن لە ئەدەبو هونەرداو ئیفلیجیان ئەکات لەوەی دەوری کۆمەڵایەتی وشۆڕشگێڕی خۆیان ببینێو بۆمانەوەو درێژەپێدانی کۆمەڵی کۆن ، کۆمەڵی بوژروا ٠ ئا بەم جۆرە بەناوی تازەکردنەوەو نوێخوازیەوە هەوڵو تەقەڵا ئەدرێت بۆ هێشتنەوەی کۆنەپارێزگاری کردنی ٠

دووەم زۆربوونی ئەم قوتابخانە ئەدەبیو هونەریانە ئەگەڕێتەوە بۆ ئەوەی هەموشتێک لە کۆمەڵی سەرمایەداری دا مل کەچی سەودا رسەواکاری و پاڵەپەستویە لە بازاردا ٠ ئەدەبو هونەر وەک هەرکەڵو پەلێکی تر مامەلەی پێ ئەکرێت ، چونکە دەرگاچاپەمەنی یەکانیان نەک هەر تووانای گرینو خولقاندنی نووسەرو هونەرمەندیان هەیە ، بەڵکو جاروباریش دەست بەرداریان ئەبن! لەهەمان کاتدا هەندێک لەو دەزگایانە پارەو پۆلیکی زۆر تەرخان ئەکەن بۆ پێک هێنانی ڕێبازو قوتابخانەی ئەدەبیو هونەری ٠

بڕوانە ل ٧

هەستی پێشمەرگەیەک

شاعیری هۆزەمبیق :
جۆرجی ریبیلۆ
گۆرینی : طارق جمباز

هۆ دایە گیان ٠٠
تفەنگم وا لەدەستایە ،
کاتێ بینیت ٠٠
کوڕەکەی تۆ ٠٠
لە پێوەندو زنجیرایە ٠٠
گریایت ٠٠ گریایت !

× ×

هۆ دایە گیان ٠٠
ئەمڕۆ ٠٠ ڕۆلەتەت سەربەستە
تفەنگم وا لەناودەستە
تفەنگەکەم :
گشت پێوەندو زنجیرەکان
تێک ئەشکێنێ ٠٠
ڕەگ وڕیشەی خوێنمژەکان
لەبن دێنێ ٠٠ ،
دەرگای هەمووزیندانەکان
ئەکاتەوە ،
نیشتمانی داگیرکراومان
ئەداتەوە !

× ×

هۆ دایە گیان ٠٠
شەڕ ٠٠ چەندخۆشە ٠٠
لەپێناوی ئازادیدا ٠٠ ،
هەر گوللەیەک ئەیتەقێنم ٠٠
دەنگی ڕژێمی دادوەریو
خەونە کۆنەکانی تیایە ،
گوللەکانی تفەنگەکەم ٠٠
لەناو جەرگەی گرمەی شەڕا
بلاوئەبن ٠ ٠
وەک باڵندە ٠٠
یەک یەک ،ەفڕن !

× ×

هۆ دایەگیان
هەموو ٠٠ ساتێ ٠٠
وێنەکەتم لەناودەرونو دڵ دایە ،
تاکو چاوەجوانەکانت ٠٠
چیتر فرمێسک هەڵنەڕژن ٠٠
لەپێناوتا ڕۆڵەکەت هەر لە جەنگایە

کرێکاران لەئەنجومەنی بەڕێوەبردنی کارگەکانا بەشدار ئەبن

وەزارەتی ئیش و کاروباری کۆمەلایەتی لەو نوسراوەدا کە بۆ لایەنە خاوەن پەیوەندیەکانی ناردووە دەربارەی چونیەتی بەشدار بونی کرێکاران لە بەڕێوەبردنی کارگەکانا .

وەزارەتی ئاوبراو لەونوسراوەدا رونی کردونەوە کە ئەبی بەپێی یاسا دوو ئەندامی هەمیشەیی و دووانی (ئیحتیات) لە ئەنجومەنەکەدا بەشداربن وە ئەم کرێکارانەشی ئەبی ڕاستەوخۆ نوێنەری کرێکارانی کارگەو پروژەکانی بن وە ئەبیت نەقابەی کرێکاران یا پەکیتی کرێکاران ئەوکەسانە دیاری بکەن و لە هەمان کاتا ئەبێ ئیشکەری کارگەو پروژەکانیش بن .

کوردستان

زۆربەی ژمارەکانی رۆژنامەی - کوردستان - ە کە لە ساڵی ١٨٩٨دا بۆ یەکەم جار لە قاهیرە دەرچوو وە لەم دواییەدا دکتۆر کەمال فوئاد لە بەرگێکی قەشەنگ و رێک و پێکدا هەموی بە قەبارەی خۆی کۆی کردۆتەوە و سەرلەنوێ لەچاپی داوەتەوە و لەم رۆژانەشدا کەوتە بازارەوە کە ئەمەش کەلێنێکی گەورە لە کێبخانەی کوردیدا پر ئەکاتەوە و کارێکی بە کەلک لە پاراستنی میژووی رۆژنامەگەری و بزوتنەوەی رۆشنبیری و ئەدەبی کوردیدا .

گۆران محمد رشید فتاح

رۆژی ٣١-١٢-١٩٧٢ خوا کورێکی بەخشی بە کاك محمد رشید فتاح و خێزانەکەی . ناویان نا (گۆران) هیوادارین تەمەن درێژو رۆلەیەکی نیشتمان پەروەر بێ .

نامەیەک بۆ لاوانی هەولێر

(بازو)

چەند رۆژێک لەمەوبەر ڕێم کەوتە شارەزێنە خۆشەویستەکەم .. بە نیازی دیدەنی برادەرانم . هەر لە یەکەم کۆڕی دانیشتمان داگوێم بە باسی شانۆ شانۆگەری کوردی دازرینگایەوە .. زۆر وریایانە شانۆگەری (خاڵۆی ڕێبوار) یارمەتیدەسەنگاندو لایەنی باشرو خراپیان دەخستە ڕوو .. بۆیە پیرۆزباییم لە شارەزەم کرد کەوا لاوە خوێن گەرمەکان دەیانەوێ لەو قەپێلکە بورژوازیە تاڵەدا بچنە دەرەوەو لە کاروانی خەباتی میللەتو گەلان دوانەکەون .. چونکە تا ئێستا لە سنوری شارەکەماندا ئەم جموجۆڵەنەبووە کەچی وا قۆڵو بازوی خەبات و ڕۆشنبیریان لێهەڵماڵیوە .. (کۆمەڵێ هونەرو وێژەی کوردی) ش یەکێکە لەو کۆمەڵە لاوانەی کەوا دەیانەوێ خزمەتێ میللەتەکەیان بکەن .. دەبێ دانیش بەوەدا بنێین کەبەچەند شتێکی سود بەخشمان پێشکەش کردووە ..

بەڵام ئەوەی کە سەرنجمان ڕادەکێشێت ئەو هەڵە زۆرانەیە کە تا ئێستا لاوەکانی هەولێر هەستی پێ ناکەن و ئەگەر هەستیشی پێ بکەن ئەوا خۆیان لێ بێدەنگ دەکەن .. ئەو هەڵەیەش دانانی دیوارێکی پان و بەرینە لە نێوانی ژن و پیاودا ..

نازانم ئەم دیوارە تاکەی لە ناو ئێمەدا ناڕۆخێت .. چونکە ژن بە تایبەتی لەم زروفەدا دەورێکی بالای خۆی دەنوێنێ و شان بە شانی پیاو لە کۆڕی خەبات دایە .. ها ئەوەتە چین فۆندراو .. ئەنجیلا دیفزو .. جوان .. خۆ لە میژووی میللەتەکەی خۆشماندا حەپسەخانو کچەنەغەدەیی قەدەمخێر جوانترین بەڵگەی ئەم قسانەمانن .. بەڵام داخەکەم لە پێشکەش کردنی شانۆگەری خاڵۆی ڕێبوار دا .. ئەم دیوارەیان بە ئاشکرا دانا بوو .. ئەویش دوو ڕۆژ بۆ پیاوان رۆژێک بۆ ژنان ..! هەر بۆ یەش لەبەر دەرگای هۆڵی گەل چەقیان پێ گرتین و وتیان:

- ئەمڕۆ بۆ ژنانە .. !

چاوی سەرسامیمان بەیەکتردا گێڕا .. کەوا ئەم لاوانە بەم جۆرە بیردەکەنەوە .. بەڵام گەنجێکی لەوان قۆزتر هاتو وتی : (ئەکان وتویانە ئەگەر پیاو بێن ئیمە هەڵدەسین ..!) بەر لەهەموو شتێک دەمەوێ لەو براەرە بپرسم :

ئایا رای هەموو ژنەکان وابوو ..!؟

بێگومان نەء .. وە ئەگەرژنێکیش وتبێتی ئەوە ڕای هەموو ژنەکانی تر نیە .. چونکە هەر لە رۆژی پێشترەوا ژن و پیاو بە تێکەڵاوی دانیشتبوون .. بەڵام هەر چۆنێ بێ ئیمە هەر وەک وەدەڵێن :

(لەسەر میلاکی ژنان دانیشتین ..!!) .

بە ڕای من ئەو گەنجە نەدەبوایە بە زۆر ئەو دیوارە دروست بکات .. بەڵکو بە پێچەوانەوە هەوڵی ڕووخانی بدات و خەڵکی شارەکەش هانبدات بۆ ڕووخانی ..

ئیتر بە ئاواتم گەنجە پێشکەوتووەکانی هەولێر جارێکی تر ڕێگای ئەم هەڵەزلانە نەدەن و هانی خوشکەکان بدەن بۆ خەبات و تێکۆشان .

کاربەدەستانی دەوڵەت وریێکخراوە میللی یەکان پیرۆزبایی لەسەرکۆمارئەکەن

بەڕێز سەرکۆمارو فەرماندەی گشتی هێزە چەکدارەکان مهیب احمد حسن البکر :

بەبۆنەی یادی دەهەمی شۆڕشی ١٤ی ڕەمەزانیوە شۆڕشی سوپاو گەل کە وڵانی عیراقی خستەوە سەر ڕێگای تێکۆشان پێخوشحاڵم بەناوی خۆم و لەجیاتی ئەندامانی هێزی چەکدار دڵسۆزترین پیرۆزبایی لە بەڕێزتان و ئەندامانی ئەنجومەنی سەرکردایەتی شۆڕش ئەکەم لە خوای مەزن مەکتەبی تەنفیزی یەکێتی گشتی داواکارم کە بەرەقەرارتان بکاو نیقابەکانی کرێکارانەوە پیرۆزهەمیشە لە هەنگاوناندا بن بۆ بایبتان لێ ئەکەم .

فەریقی یەکەم حماد شهاب وەزیری بەرگری

بەڕێز سەرکۆمار احمد حسن البکری تێکۆشەر :

بەبۆنەی یادی دەهەمی شۆڕشی ٨ی شوباتی نەمرەوە بەناوی خۆم و لەجیاتی ئەندامانی سەرکردایەتی شۆڕش ئەکەم لە خوای مەکتەبی تەنفیزی یەکێتی گشتی داواکارم کە بەرەقەرارتان بکاو نیقابەکانی کرێکارانەوە پیرۆزهەمیشە لە هەنگاوناندا بن بۆ بایبتان لێ ئەکەم .

٢١٥ جوتیاری تر لە دیالە زەوی وەرئەگرن

لە مانگی ڕابوردوا بەڕێوەبەرایەتی چاکردنی کشتوکاڵ لە پارێزگای دیالە ٦ هەزار و ٦٠٦ دونم زەوی وزاری بەسەر ٢١٥ جوتیارا دابەشکردوە ، بەمەوە ئەو جوتیارانەی لە پارێزگای ناوبراوا کە لەگەڵ بەڕێوەبەرایەتی چاکردنی کشتوکاڵ ڕێکەوتونو زەویان وەرگرتوە ژمارەیان گەیشتوتە ٢٣ هەزار و ٢٤٩ جوتیار کە نزیکەی ٩٥٦ هەزارو ٨١٣ دۆنم زەوی وزاریان وەرگرتوە .

شۆڕشەکەی ٨ی نموبات نموونەی سوورِبونی گەلەکەمان بو بە سەرکردایەتی پێشرەوی شۆڕشگێرەکانی بۆ ڕامالینی دیکتاتۆریەت و تاك ڕەوی ..

چینی کرێکارانی تێکۆشەرمان بەڵێن تازە ئەکاتەوە بۆ ڕۆیشتن بەڕێگای شۆڕشداو بۆ پاراستنی دەسکەوتە مەزنەکانی جەماوەرمان کە لەدوای ١٧ی تەموزەوە بەدەست هێنرا .

محمد عایش
سەرۆکی مەکتەبی تەنفیزی یەکێتی گشتی نیقابەکانی کرێکارانی عیراق

بەڕێز سەرەک احمد حسن البکری تێکۆشەر :

بەبۆنەی یادی شۆڕشی ٨ی شوباتەوە بەناوی لاوە تێکۆشەرەکانی ولاتەوە جوانترین پیرۆز باییتان لێ ئەکەم و بەڵێنی ٩٥٦ئەوەش ئەدەین کە ئێمەی لاوان تەواوی توانای خۆمان تەرخان ئەکەین بۆ پاراستنی دەسکەوتە شۆڕشگێرییە پێشکەوتوکانی شۆڕشی ١٧ی تەموز .

دکتور اموری اسماعیل
سەرۆکی یەکێتی گشتی لاوانی عیراق

سەرکۆمار مهیب احمد حسن البکری بەڕێز :

بەبۆنەی یادی دەهەمی شۆڕشی ١٤ ڕەمەزانی پیرۆزەوە بەناوی خۆم و لەجیاتی کاربەدەستان و خەڵکی هەولێر جوانترین پیرۆزباییتان لێ ئەکەم و ئومێدەوارم هەمو سالێک بەخۆشی بکرێتەوە .

پارێزگاری هەولێر

چین ٧٥ هەزار تەن خورما لە عراق ئەکرێت

چەند ڕۆژی لەمەوبەر لە بەندەری بصرەوە پاپۆری (سانیو) کە ٨ هەزار و ٦٠٠ تەن خورمای عیراقی بارکردوە بەرەو چینی میللی کەوتوبەری، بەمەوە تائیستا ٦٤ هەزارو ٨٢٨ تەن خورما ڕەوانەکراوە لەو ٧٥ هەزار تەنەی کە بڕیارە بۆ چین بنێردرێت .

١٩ کرێکاری تر موچەی تەقاویتیان بۆ بڕاوەتەوە

هەفتەی ڕابوردوو وەزیری ئیش و کاروباری کۆمەلایەتی ئەو بڕیارەی مۆرکردووە ، کە بەپێی یاسای تەقاویتی و (ضمان) ی کۆمەلایەتی کرێکاران ، موچەی تەقاوینەر بۆ ١٩ کرێکاری تر ببڕێتەوە .

سەرکۆمار احمد حسن البکری تێکۆشەر :

پێخوشحاڵم بەبۆنەی یادی دەهەمی شۆڕشی ١٤ ڕەمەزانی ١٧ پیرۆزەوە بەناوی خۆم و لەجیاتی کاربەدەستان و خەڵکی هەولێر جوانترین پیرۆزباییتان لێ ئەکەم و ئومێدەوارم هەمو سالێک ئەم یادە بەخۆشی بکرێتەوە .

پارێزگاری هەولێر

گۆشەی تەندروستی

● هەوکردنی بۆشایی یەکانی لووت ●

- دکتۆر نەوزاد -

● لەناو ئێسقانەکانی لووتی ئادەمێزدا هەندێک بۆشایی هەیە کە بەبۆشایی لووتەوە بەستراون و ناوەوەیان بەپەردەیەکی تەنک داپۆشراوە پێیان ئەوترێ (الجیوب الانفیه) . هەوکردنی ئەم بۆشاییانە بەهۆی هەندێ میکرۆباتەوە پەیدا ئەبێ و بۆشاییەکانی لووت هەوئەکات و گەلێک جاریش ئالۆز وەبۆریەکانی هەناسەو گوێچکە هەوئەکەن .

● نیشانەکانی ئەم نەخۆشیە لە هەمو شتێک زیاتر ژانە سەرە بەتایبەتی بەشی پێشەوەی سەرو هەردوو لای لووتو نەخۆش لووتی ئەگیرێتو بەڵغەمێک قورگی ئەگرێت کە لە لوتنیەو ئەچێتە خوارەوەو ئەگەر هەوکردنەکە درێژەی کێشا بۆگوێچکەو ئالۆ . نیشانەکانی هەوکردنی گوێچکەو ئالۆش لەنەخۆشدا دەرئەکەوێ . بۆ دڵنیابوون ئەشیعەی دەمەچاو وەرئەگیری کە هەوکردنی بۆشاییەکانی لووتی بەئاشکراتێدا ئەبینرێ .

● چارەکردنی ئەم نەخۆشیە لەپێشەوە بەنەتی بایونیکو اسپرینو حەوانەوەی نەخۆش ئەبێ بۆ ماوەیەکو ئەگەر چاکنەبوو ئەوا لەناولووتەوە بۆشاییەکان ئەشۆرێنو پاکئەکرێنەوەو بۆ چەند جارێک ئەنتی بایونیکی لەگەڵدا ئەدرێتێ .. ئەگەر بەمەش چاک نەبۆوە ئەوسا پێویستی بە عەمەلیاتێکی تایبەتی ناو بۆشاییەکان ئەکرێتەوەو پاکئەبێتەوە .

ئەم هەفتەیە لە مێژوودا

نەریمان

لە ١٠ی شوباتی ساڵی :

١٧٦٣ لە پاریس پەیمانێک لەنێوان بریتانیاو فەرەنسا سورکرا بەم هۆیەوە فەرەنسا هەرموستعمەرەیەکی لە هەمەریکاو هندستان هەبوو بۆ بریتانیا ڕاوازلێهێنا .

١٩٥٩ ژمارەی یەکەمی گۆڤاری (رزگاری) بڵاوکرایەوە کە زمانی پارتی دیموکراتی کوردستان بوو .

لە ١١ی شوباتی ساڵی :

٦٦٠ پێش زایین - لەزاپۆن رزێمی شایەتی ئاشکرا . نێوان پاپاو فەرەنسا دەستی پێکرد .

١٦٥٠ مردنی زانای فەرەنسی (دیکارت) .

١٨٣٧ کوشتنی شاعیری ڕوس (ئەلکساندەر بۆشکین) .

١٨٤٧ لەدایک بوونی داهێنەری کارەبا (توماس ئەدیسۆن) .

١٩٤٦ دامەزراندنی حکومەتی کوردستان لە ئێران .

١٩٦٣ ڕاوەستاندنی شەڕ لەکوردستانی عیراق (بوجاری یەکەم) .

١٩٧١ پارتی شورشگێڕی کوردستان خۆی هەڵوەشاندەوە و چووە ناو پارتی دیموکراتی کوردستان .

لە ١٢ی شوباتی ساڵی :

١٦٦٨ سەربەخۆیی (پورتگال) .

١٨٠٤ مردنی فەیلەسوفی ئەڵمان (عەمانوئیل کانت) .

١٨٠٩ لەدایک بوونی سەرەک (ئەبراهام لەنکۆڵن) وە لە ساڵی ١٨٦٥ کوژرا .

١٨٠٩ لەدایک بوونی زانای بەناوبانگ (چارلز داروین) .

١٨٥٢ مردنی نووسەری ڕوسی ناسراو (گۆگۆل) .

١٩١٢ دامەزراندنی کۆماری چین .

١٩٦٦ یەکێتی سۆڤیەت کوسمۆسی (١٠٦) ەمر تەقاند .

٦١ی کۆچی - ڕۆژی عاشورا کوشتنی حەزرەتی حوسەین .

لە ١٣ی شوباتی ساڵی :

١٦٩٨ پارڵەمانی بریتانیا قانونی (ماگناکارتەر) ی مۆرکرد کە مافی میللەت ئاشکرائەکات .

١٩٦٠ فەرەنسا لە بیابانی ئەفەریقا بۆمبایەکی ئەتۆمی تاقی کردەوە .

١٩٦٦ خۆپیشاندان لەگەڵیۆڵاتدا بۆ ئەوە دەستی پێکرد کە ئەمەریکا بەتەمای تەقاندنی بۆمبای هیدرۆجینی بوو .

لە ١٤ی شوباتی ساڵی :

١٩٤٣ لەشکری سوورِی ستۆفیات شاری (خارکۆف) ی لە ئەڵمان ڕزگارکرد .

١٩٤٩ (فەهد) و هاوڕێکانی لە سێدارەدران .

١٩٥٨ یەکێتی (هاشمی) لەنێوان شای عیراقو ئەردەن دامەزرا .

١٩٦٣ بۆ یەکەم جار نەبریتانیا گورچیلەی مردوویەک بەعەمەلیات گوێزرایەوە بۆنەخۆشێکی گورچیلە خوراو .

١٩٧١ دەوڵەتانی (تۆپک) لەتاران ڕێککەوتنێکی ناوخۆیان بۆ نەوت مۆرکرد .

لە ١٥ی شوباتی ساڵی :

١٧٨٢ شەرێکی دەریایی نەنێوان فرەنساو بریتانیا قەوما لە ئەنجامدا فرەنسا سەرکەوت

١٩٤٢ دورگەی (سەنعاوەزە) لە چنگ ژاپۆن ڕزگاربوو .

١٩٤٦ قانونی ئیدارەی مەحللی بەکارهێنرا .

لە ١٦ی شوباتی ساڵی :

١٨٢٥ ڕێگایەکی ژێر دەریایی لە نێوان فرەنساو بریتانیا دەستپێکرا وە بە بیست ساڵەلکەنراو تەواووبو .

١٩٤٣ لەشکری سووری ستۆفیات شاری (خارکۆف) ی لە ئەڵمان ڕزگارکرد .

١٩٥٨ بەشێوەیەکی ڕەسمی وڵاتی (یەمەن) چوە ڕیز کۆماری عەرەبی یەکگرتوەوە .

دەربارەی جگەرەی کوردی چی ئەزانی

● باوی جگەرەی کوردی ماوە

● ئێستاش بۆڕی جگەرەی پاکەت ئەدات لەدەرەوە

● شاور بۆڕبۆڕێنی لەگەڵ ڕۆسمەن داکردوە

مرۆڤ زۆر لە کۆنەوە جگەرەو ئەکێشێ و گەلێک شێوەی جگەرەکێشانیشی بەکارهێناوە کە لەپێشدا هەر تووتنە ڕووتەکەبوەو وردە وردە پەرەی سەندوە تا بە نارێکوپێکی لۆک نەکراوی بۆ پێچراوە ئنجا لەوەش ترازاوەو ڕێکوپێکی لۆک نەکراوی بۆ ئامادەکراوە کە پێی ئەڵێن (سیگار) .. لە دواییدا زیاتر بەرەو چاکتر ڕۆیشتو کارگەی بۆ دانراوە کەلێک گۆڕانی تێداکرا لە ڕووی جۆرو بۆنو تووتنەوە .

وە نەبێ ئەم گۆڕانە بە جگەرەدا شێوەی کۆنی سڕیبێتەوە بەڵکو پێ بەپێی ئەم زیادو کەمە هەر لە برەودا بوە ئەگەرچی لە وڵاتانی ئەم ناوچەیە بە تایبەتی وە ڕۆژهەڵات بەگشتی جۆرە کڕنەکان هەر باوەو بۆڕبۆڕێن لەگەڵ جۆری نوێدا ئەکات .

لە کوردستانی ئێمەشدا تووتن زۆرەو جگەرە کێشیش زۆرەو وەکو زۆر شوێنێ تری ڕۆژهەڵات هەمو جۆری جگەرەکان هەر لە سیگارەوە تا زەلو جگەرەی پاکەت بەکار ئەهێنرێت .

وە هەریەکە دەستەو کۆمەڵو بەشێک لە خەڵکی داواکارێتی .

لە شارێکی وەکو سلێمانیدا کە جگەرەی جمهوری لێ دروست ئەکرێتو چەندەها جۆری تری تێدایە لەگەڵ ئەوەشدا خەڵکیکی زۆریش هەن کە جگەرەی کوردی ئەکێشنو چەند کەسانێکیش خۆیان بەدروستکردنی ئەم جۆرەوە خەریک کردوە .

بۆ ئەوەی لەم بارەیەوە زیاتر شارەزابین ئەم گفتوگۆیەمان لەگەڵ کاك فەقێ علی توتنچیدا پێک هێنا کە لە سەرەتادا بەم جۆرەی خوارەوە باسی کرد :

لە ساڵی - ١٩٥٠ - ەوە دەستم کردوە بە جگەرە دروست کردن .. بڕەوی زۆر بنو لەگەڵ پەیدابونی جگەرەی پاکەت بە تایبەتی دوایی کردنەوەی کارگەی جگەرە لە سلێمانی هەر باوی ماو بە تایبەتی لای خەڵکی دەرەوە .. چونکە یەکەم هەرزانترە وە ئەکەوێتە بەردەستی هەمو کەسێکەوە ئەگەر بیەوێ بە ئاسانی بۆی دەست ئەکەوێ بەڵام جگەرەی پاکەت ئەبێ بچێتە دوکانێکەوە بۆی بکڕیت .

ئەگەر بمانەوێ بەراوردێکی ئەوتۆ لە نێوان جگەرەی پاکەت و جگەرەی کوردیدا بکەین ئەبینین کە جگەرەی کوردی بەسەر پاکەتدا زاڵە لە ڕووی تامو بۆنەوە .

و : شاور ناوچەیەکە لە دوەری ڕەواندوز باشترین توتنی لێیە .. توتنێکی لێیە بۆندارێکی سروشتیە .. توتنی ئەویم بەکارئەهێنا بۆیە ناوم نابوو جگەرەی شاور .

پ : تۆ توتنچی یەکانی تری سلێمانی چ جۆرە توتنێک بەکار ئەهێنن ؟

و : ئەوی ڕاستی بێت جگەرەی زەلی « مزەبەن » تەنها توتنی « ڕەشۆک » بە کەلکی دێت کە لە ناوچەی چوارتاو ماوەت ئەروێنرێ چونکە تونەدە هەر بڕیەش بەکار نایەت بۆ جگەرەی پاکەت تەنیا بۆ جگەرەی « مزەبەن » ئەشێت .

بەڵام توتنی « سامسون » لابەر نەرمی تێ ناکرێت بۆیە دەست نادات .

پ : هیچ کۆسپێک هەبوو لە ڕێ تانا لەکاتی دەرکردنی جگەرەی پاکەتدا ؟

و : بێجگە لەوانەی کە باسمان کرد ، هیچ کۆسپو تەگەرەیەک نەهاتە ڕێگامان ، بەڵام تاکە شتێک کە تارادەیەک سەیریشە ئەو کاتەدا بەسەرمان هات ئەوەبوو لە « ئەردەن » وەکیلی جگەرەی « ڕۆسمان » پاکەتی جگەرەی « شاور » ی بینیبوو بە لاسایی « ڕوسمان » ی لە قەڵەم دا بوو، ئەمەشی بە کارگە ڕاگەیاندبوو ئەوانیش خێرا دوو پارێزەریان گرتبوو لە عیراق شکایان لێ کردم ، دوو هەڤشەم بۆ هات و پاشان ڕاپێچیان کردم بۆ بەغداو لەوێ بەڕێوەبەری دایەرەی « تۆمار کردنی مارکەکان » بوو بە حەکەم لە نێوان من و پارێزەرەکانی جگەرەی ڕۆسمان دا ..

داوایان لێ کردم کە ڕەنگی پاکەتەکە بە « شینی » ی ئەهێڵمەوە چونکە لە ڕەنگی ڕۆسمان ئەچێتو ئەبێتە لاسایی ، بەڵام بەڕێوەبەری دایەرەکە پشتگیری منی ئەکردو بەڕەچی ئەوانی ئەدا- یەوە ، بەڵکو هانیشی ئەدام بۆ ئەوەی ئەو ڕەنگە نەگۆڕم و هەروا بمێنێتەوەو بەم جۆرە دەعواکەی ئەوانمان ژێرخست .

فەهمی قەرەداخی
پەیامنێری هاوکاری لە سلێمانی

*

ئەکەین بۆ پاراستنی دەسکەوتە شۆڕشگێرییە پێشکەوتوکانی شۆڕشی ١٧ی تەموز .

دکتور اموری اسماعیل
سەرۆکی یەکێتی گشتی لاوانی عیراق

سەرکۆمار احمد حسن البکری تێکۆشەر :

پێخوشحاڵم بەبۆنەی یادی دەهەمی شۆڕشی ١٤ ڕەمەزانی پیرۆزەوە بەناوی خۆم و لەجیاتی کاربەدەستان و خەڵکی هەولێر جوانترین پیرۆزباییتان لێ ئەکەم و ئومێدەوارم هەمو سالێک ئەم یادە بەخۆشی بکرێتەوە .

پارێزگاری هەولێر

Institut kurde de paris

گونەهکاریا کەڤل رەشە..

علی نقشبندی

دگەل گەهشتنا مروڤێت کەڤل سپی ێت چاڤشین بوژێریا وەلاتێ ئەفریقیای ، عەردێ کەڤل رەشا داگیر وهشك کر ، جهێ وان ژێ ستاند ، دگەل وێ چەندێ کوێت سپی کێم تر بون ژێت رەش ، بەلێ ێت سپی پشتەڤان هەبون ، ئارمانج و ئومێدا وان ئەوبو کو : مروڤبت کەڤل رەش نەهێنە لوێ جهی ، دا ێت سپی شوینا جهێ وان یێ بەرین بگرن ولێ بژین ، عەردێ بابو باپیرا داگیرکەن و خودانێت جهی بێ باهر و پشك بن ، یێ ما ساخ ژ رەشا ببیتە پانە و کرێکار .. بێ مز ، ئان ببیتە خلمەتکار و خولام ، یێ دهێتە کوشتن ژ ێت رەش دێ مریەت بێ تول .. بێ گوهارتن ، ئان ژی دڤێت نەمینیتە لجهێ خو .. بەلێ کیڤە بچیەت عەرد دێ وی حەوینیت .. رەنگێ وی یێ رەش بیارە .. یێ گازی دکەت (ئەز ئەڤە .. وەرنە من) ، نە لئەمریکای دحەوێنیت و نە لئەورووپای ، نە ئوستورالیای و نە لروژ هەلاتا دویر دگەل زەر و چاڤ هویرا ، دێ (لقاڕێ ئاسیا) ژێت بەلێ دڤێت یێ بن دەستبیت و بەندەهـ بیت :

گونەهـا وان چیە کودرەشن !! ئەو بایێ لسەر وچاڤێت وان ددەت ئزانیت ئەوێ لێددەت کا یێ سیبە ئان یێ زەرە ئان یێ رەشە ، ێت رەش چ گونەهـ کریە کو یێ راهێلانێ بیت ، یێ دەرێخستی بیت ژ جهێ وێ ژ مالا وی ، یێ بێ باهر بیت دژینێدا وەکی هەمی کەسێت دی ێت سپی ، ژ بەر چ ێت سپی خو نادەنە ێت رەش و خو یێ ناگوهورن !! ژ خوناکرن لئەمریکای و لئەورووپای دگەل ێت رەش بژین .. ژ بەر چ ؟ هەر ژ بەر رەشیا چەرم و کەڤلێت وان ! ئان ژ بەر کێماتیا بنەتاریێ ! نە ... ئەڤە هەمی نینە ێت سپی نە ژ وان بهزر و عاقل-ترن ، نە ژ وان شولکەر و شەهرەزاترن ، بەلێ ئەف جوداهیە ژ کارێ هەرز و تەخمینێت بورجوازیانن ... ێت رەش رەحەت و تەنا نابن ، حەتا رجیما سوشیەلیستی نە دامەزریت لوان دەڤەرا ئەوێت ئەو لێدە ژێن ، دبن وێ رجیمێ دا چ جوداهی و هەڤبەری بوی رەنگی لناف پەیدا نابیت نە ژ بەر رەنگی ، نە ژ بەرزمانی ، نە ژ بەر بیر و باوەری و هزر و تەخمینا ێت کو هەر کەسەك لسەر دچیت . هەمی مللەتێت بن دەست و پاژڤەمای بلا چاك تێبگەهن و خو تێبگەهـ هینن ژ خەو ڕابن و خو بچو تشتێت دیڤە مژیل نەکەن ، ژ بلی شەرێ ئیمپریالیزمێ و کەڤنە پەرستا ، بەهێلن رجیما بورجوازیێت رهیت خو دناف مللەتی دا کویڕ ببەت (ئەو بورجوازیێت سەربەسەر ئیمپریالزمێ) .

دگەل پێژڤەچون و بلندبونا رجیما بورجوازی لئەمریکای و لئەورووپای پێویستی دەستێت شوکەر بون ، کەس نەدیت ژ بلی ێت رەش کو وێ زوردارێ ێبکەن ، رەنگێ وان یێ رەش کرە سیچ کو دڤێت ئەف کەسێت خودانێت ڤی رەنگی .. دبن دەست بن هەر و هەر ، و بخو بدەنە شولی بێ مز ئان بروژانیت کێم ، ژ بەر بێ دەستهەلاتیا ێت رەش ، و دنێ وان یێ ساخ و پەیدانەبونا هزر و بیروباوەر-یێت تێکبونا سیاسی لناف ڕێژیت وان .

ما هەکە مروڤێت کەڤل رەش پتر بان ژ ێت چەرمێت وان دسپی دا یا چاوا بیت .

هەر وەکی میترك لئەورووپای و لئەمریکای خو وەکی ژنا لێدەکەن بجل و بەرکی ، پا بوچی کەڤلێ خو ژی رەش ناکەن و ێت رەش ژی خو سپی کەن .

بێ گومان جهەـ و گەرم و سەرمایێ دەستەکێ بالا یێ د رەنگادا هەی . بەلکی ێت رەش ژی حەسنەکەن و بدلی نەبیت کو رەنگێ کەڤلێ وان یێ رەش بیت ، چنکو هندی ێت دیتین بچاڤێت خو و ێت هاتینە سەر سەرێ وان ژ دەستێت سپیا ، لدرێژیا مێژووێ .

بەلێ ژ بەر چ ێت سپی ئازاریێ بو ێت رەش چێدکەن ، ما وان شولە بێت رەشە ، ما گونەهـ کاریە هەکە رەنگێ چەرمێ وان یێ رەش بیت ! خوینا ێت رەش ژی یا سورە وەکی خوینا سپیا ، هەردوو وەکی ئێك دخون و ڤەدخون ، بەلکی دلێ رەشا پاقژتر بیت ژ ێت سپی .. هەردو وەکی ئێك بای هەلدکێشن .

لبنێ ئەفریقیای ێت سپی زوردارێکا مەزن لێت دکەن ، لویرێ ێت رەش دبێ پشتەـ ڤانن ، حوکم و چەك و پارە ێت دەستێت ێت سپی دا دیسا لئەمریکا هەر وەسا .

ژەوشتیێت ملەتی

خوینەڤانێن هێژا : هیڤیدارین لە نەگەر ژبەر وێ نالوزیا هژمارا دی بوی . ئەڤە بەرهایێ گوتارا هژمارا دیە .
(چیڤو پلیتانێ)

ئەڤە یاریەکە ژ دوکەسازێدەتر دکەن ، دهیتە کرن لجولی ، دەرڤەی گوندا ، ولعەردیت بەیار لناف گوندا ، لناف ڕەژ وبیستانێت زدرامەنی دڤالا ، ئەوێت ڤێ یاریێ دکەن کوڕ ولاو وتولاز وجەحیەل دکەن بەلێ باهرا پتر ئەوێت دکەن بچکن .. دێ خوکە نەدو جوین ، ئاغلەب هەرئێکێ ڤێ یاریێ دکەت داڕەکێ هەی دبژنێ (چیڤ) درێژیا وی گەزە کە و پلیت داڕەکەدرێژیا وی دبیتە بوهوستەلو سەر وبن لێ دپلیت کریەبەر تویس هەر سەرەك دژی یێ دی (عەکسا) سەرێدی ، دێ بخو پیفکەکی دانن و دو ژوان دی خودەنە پیفکی ، کی یێ پلیتا وی کەتە دسەر پلیتایێ دی ، دێ بیتەگەڕاوی ، دی پلیتا خو دانیتو دێ قاما وێ خوشکەتو دێ چیڤەکی لسەرێ پلیتێ دەت . پلیت دێ بلند بیت ، دگەل بلندبونا پلیتێ دێ داری خو لهەوا لپلیتێدەت ژبری ، وهندی بشێت پلیت دێ قلوزبیتو دگەل لێدانا داری دێ پلیت لهەوا چیت ، هەکە پلیت بعەردی کەت ، یێ دارلێدای ، دێ داری خو لسەر پیفکی ڕانیتو دێ دانیتە سەرئاخێ ، هەڤالێ وی یێ دی ژ جونیا دی ، دێ چیت پلیسی ڕاکەت ژ ئاخێ ودێ ستێرا خو لچویڤی گریتو دێ هاڤیت، هەکە پلیت لداری دا ، دێ بێتە گەڕا وی ، و هەکەلێنەدا ئەو کەت ، دێ جارەکا دی هەڤالێ وی ، چویڤی خولپلیتێ دەتەڤە ، دێ هەڤالەکی دی چیت هاڤێتە داری ، وهەر وەسا ، لڤی یاریێ دبیتە گەڕا هەمیا ، وهەمی کەس نێدا بەشدار دبن . ئەف یاریە یا خوشە دهاتەکرن لگەلەك جهێت کوردا بەلی من باوەریا هەی نوکە ژی هەر دهێتەکرن زیدە باری نگوندا ، بچیك پێڤە مژیلدبن و دەمێ خو پێڤە ڕا دبورینن یاریەکا دیاهەی بچیکێت کوردا دکەن ئەو ژی ددەمێ چیڤو پلیتانێ دا دهێتەکرن ئەو یاری (چیخنانێیە) ئەف یاریە یاجودا یە ژیار ێت دی مروڤێت ڤێ یاریێ دکەن خو ناکەنە دو جوین ، هەر ئێکێ دکەت یێبتنێ یە (ئێك ـ ئێك) دکەن کەس ژکەسێ نینە ، هەرێك دی گورزەکێ چیخنا بخو سەرتیژ کەتو دێ جهەکێ ئاخ نەرم بخو دیارکەنو دێ دەنە بەر چیخ هەرئێك چیخنێ خو دنیاسیت هەر چیخنەکێ دئاخێ چوکولی یێدی دێ چیخنێ خو لبەر چیخنێ وی دەت هەکە ئێخست ئەو وی بر دێ چیخنێ وی بخو هەنگریت هەکەچیخن نەئێخست دێ یێ دی لبەردەتو هەروسا حەتا ئان چوچیخن نەمینە ڤێ ئان هەڤالێ خو ڕسوا دکەت .

ئیکانەهێلانا حەڤکینیا نەتەوایەتی

وەرگێرانودرستکرنا . چەپەری :

دگەل دامەزراندنا سنورێ (ئەلمانیا دیمقراطی) مللەتێ (صربی) مافێ خو وەرگرت تیتالیت خو بکار بینیت بێی کوتەکیەك ئان زورداریەك لسەر بیت .

دەمێ ئەو مللەت دبن داری زورداریا فاشیستافە ،هێتلەریا گەلەك دێشاندن و چ حال بو نەدهێلان ، ونەدکر جل و بەرگێت خو بکەنە بەرخو بداوەت و شەهیانا وەنەدکر بئاخڤن بزمانێ دای بابا ، نەدهێلا جەژنێت خو ێت نەتەوایەتی بکەن ، چنکو مللەتێ (صربی) ژ مللەتیەد (سلافی) بو ، نەژ ڕێشەتا (ئەلمانا بو ، ژ بەر هندێ فاشیستا جاڤدیریەکا هشك دانا بو سەرنڤیسەڤان و خاندەڤان و فولکلورێ وان . مادێ (٤٠)ێ ژ دەستورا ئەلمانیا دیمقراطی دبێژیت :

(بو مللەتێ صربی هەیە مافێخو یێ « ڕەوشنبیری وهەر تشتەکێ کرێدای بنەئەوایەتیێ ئەڤە » بکار بینن بسەربەستی ، و بووان هەیە بزمانێ خو بخوینن و بنڤیسن و کارێ ڕێژڤەچونێ تێدا بکەن ، حکومەتا ئەلمانیا دیمقراطی دێ ڤی مافی پارێزیت ژ پیچ بونێ و دێ هاری کاریا مللەتێ صربی کەت بو زیندەکرنا وی شیوەی) دەمێ مللەتێ صربی دبن زورداریا فاشیستافە گەلەك ئازاری د دیتن ژ دەستێد وان ، دهاتنە کوشتن ، کەلەخێت وان دهاتنە سوتن . فاشیستا دا دلێ خو کو باژێرێ (باوتسن) نەهێلنە لسەر ڕوبێ ئاخێ ، دڤیا وی باژێرێ دەلال کومباخ کەن ، شەنگستێت وی دبنە هەلشکێڤن ، (باوتسن) باژێرەێت (صربی) یێ هاتیە ئافا کرن ژ بەری (١٠٠٠) سالا . لسالا (١٩٤٥)ێ زیدەتر ژ (٣٠٠) کەسا خو گوری وی باژێرێکر دا ژ پزگار ببیت ژ دەستێ فاشیستا ، و هەر لوێ سالێ تانگێت ئێکەتیا سوڤیەتێ گەهشتنە بەر بەدەنێ وی باژێرێ و دیماهیەکا چاك دانا بو زورداریا فاشیستا (لصربی) . ئەلمانیێت فاشی بچاڤێ جوداهیێ بەرێ خود کرە (صربی) دڤیا مروڤێت وێ بگوهرین .. خوینا وان بگوهوڕیت ... خوینا ئەلمانا بکەتە لەشێ وان ، ڕێ وڕەوشتا فاشیستێت هێتلەری ئەوبو کو ئەو مللەت بکێر چو ناهێت .. نە یێ سێتلەیە کو بژیت لسەر ڕوبێ ئاخێ ، دەست بکوشتنا وان دکر بچڤاتی ، بسەدا دا بقنارا ڤەکەن و طەرمێت وان د سوتن دئێتوبنا دا ، ئومێدا فاشیستا ئەوبو کو وی مللەتی بزرکیت بکجاری . پاشی ژکار بونا (صربی) کەتە مەژیێ وان و باوەرکر کو چ مللەت بێ بدرستی ژکار نابن و تەنا نابن و جهێ خو یێ نەڤەیەتێ بنایەتی ناگرن .. ئەگەر ڕێکا سوشیەلیستی یێ نەگرن ژ ولسەر نەجن ، باوەرکر کو هەر ئەو ڕێکە مللەتا ژکار دکەت ژ بن دەستێ ئیمپریالزمێ و خلاس دکەت ژ ئازاری و دەرەبەگیێ و ژزورداریا تەعداکەرا و کەڤنەپەرستا ، هەر ئەو بەرەنگ ڕاوەستیە ، بو ترساندنا (چیچکانە) . ئیمپریالزم لسەر دەستێ هندەك هەلبژارتیێت خو دێ حوکمەتەکێ الجهەکی پێك ئینیت ژ بو قازانجا خو ، بەلێ ئەو دێ وی خێر خازی (کوئیستعمارە) مینە ئێخسیرێت وێ قەنجیێ ژێ نەمینیت و ژ بوخاترا کو یا دگەل هاتیەکرن ، و دێ بەڕەنگاری ژ داخازیت ئیمپریالزمێ . ئیمپریالزم دێ هەر ئەو بیت ، چونکە ئەو ژ بنەڕەتڤە ژ دژی ئازادیێ و سەربەخۆیی گەلانە .

بڕوانە ل : ـ٧ـ

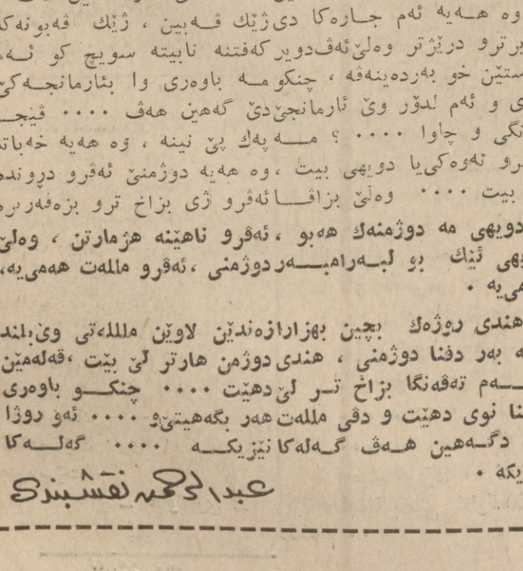

دێ گەهین هەڤ

خوینەڤانێن هێژا :

دەمەکە من دلێ خو بو هەوەدەڕێژا(١) نەکری !!
ژ مێژ وەرە ئەزو هوین بەگەـهشتین هەڤ !!
من دڤێ ئەزو هوین هەر نێزیکی ئێك بین ، یا من دڤی بو هەوە بێژمو یا هەوە دڤێ بومن بێژن .

پێدڤی پاتیێن ژیانێ وەلروڤی دکەن کو هەڤال ژێك دویر کەڤن . وەلێ هندی دویراتی فرەهە بین و نەدیتن وا دڕێژ بیت دویماهیی یا پێ دێ هەر گەهین هەڤ . چنکو دەمێ مە دەست پێ کری ئارمانجێن مە ئێك بون . بیرو باوەرێن مە ژ سەروکانیەکێ دهاتن .

ژ بەر هندێ دێ هەر گەهین هەڤ ، دێ هەر گەهین هەڤ . وە هەیە ئەم جارەکا دی ژێك ڤەبین ، ژێك ڤەبونەکا دویرترو درێژتر وەلێ ئەڤدویر کەفتنە نابیتە سویچ کو ئەم دەستێن خو بەردەینەڤە ، چنکومە باوەری وا بئارمانجەکێ هەی و ئەم لدۆر وێ ئارمانجێ دێ گەهین هەڤ .... ئینجا کەنگی و چاوا .... ؟ مەـپەك پێ نینە ، وە هەیە خەباتا ئەڤرو نەوەکیا دویهی بیت ، وە هەیە دوژمنێ ئەڤرو دڕوندەتر بیت .... وەلێ بزافا ئەڤرو ژی بزاخ ترو بزەڤەرە

دویهی مە دوژمنەك هەبو ، ئەڤرو ناهێنە هژمارتن ، وەلێ دویهی ئێك بو لبەرامبەر دوژمنی ، ئەڤرو مللەت هەمی یە ، هەمی یە .

هندی دوژمك بچین بهزارازەندێن لاوێن مللەتی وێ بلند دبنە بەر دفنا دوژمنی ، هندی دوژمن هارتر لێ بێت ، قەلەمێن قەلەم تەقەنگا بزاخ تر لێ دهێت .... چنکو باوەری بژینا نوی دهێت و دڤی مللەت هەر بگەهیتێ و .... ئەو دوژا ئەم دگەهین هەڤ گەلەکا نێزیکە .... گەلەکا نێزیکە .

عبدالحمید نقشبندی

institut kurde de paris

دیوکا کوردی

خەلیل جندی

ئەدەبێ کوردی ، وەکی هەموو ئەدەبێد دنیایێ حودانێ تەرزو بابەتێد ئەدەبیە ، ژ فانە دیرۆك ، ژانکو (رۆمان) بەلێ زۆربەیا ئەدەبێ مە لسەر زاری تێتە گوتن . دکارین بێژینی ئەدەبێ شەعبی یان فولکلۆری . ئێجار هەکە ئەم لڤی ئەدەبی بکۆلین ، بێ گومان گەلەك تشتێد نە خۆیا بۆ مە ئاشکرا دبن ، وسامانەکێ بنرخ و بەهـا دکەفتنە بەر چاڤێد مە .

« لاڤژ » خوارزێ « ئاڤدەل ئۆمەرا » بوو ، ئاڤدەل ئۆمەرا هەر دەم ئیشو کارێ وی شەڕێ گاورە بوو .

جارەکی ئاڤدەلی داخوازیا لاڤژی کر بخۆزا ببەتە شەڕی، دایکا پیر بڤی چەندی ازی نەبوو ، ئەو کوڕە بتنێ هەبوو، بەلێ ئاڤدەل کەفتە کەری ڕکی و سۆز و قەرار دان لاڤژی بساخی بزڤرینتەڤە بۆزدایکێ ، بێ دلی پیرێ ئاڤدەلی لاڤژ بخۆزا برە شەڕی و دانەسەرێ گرەکی دا ژ خۆزا تەماشا بکەت . بۆ ئێغبالاخراب ، یان بۆ شەرمینیا ڤی جوامێری ، تیرەك ڕاست هاتلسەری گری بلاڤژی کەفت ، گافا چاڤێ ئاڤدەلی پێ کەفتی، دەستێد وی سار بوون و ئەردێ ڕانەگرت ، دەستێ خۆژ شەری کێشان ، بێهنەك ددا

بڕوانە ل ٦

« لاڤژێ پیرێ » ئێکەکەژ وان دێرۆکێد کوردی ،بەلکی هەتا نهۆ کەسێ گوهـ لێ نەبوویە ، یان هەتا ئافێ « لاڤژێ پیرێ » نە بهیستیێ، ئەف دێرۆکە ، دێرۆکەکە کلۆکە ، ژ وانە دلی دشەوینێت هێستر و رۆندکێد کەلی ژێرا تێن باراندن . ئەو کەسێ ژێرا بێتە گۆتن ، دوور نینە مرێ وێ هەفتی سالا بت ،ئەز بێژم رۆندك دێ لسەر رووەتا هوڕن ، یان چوونەبت دلێ وی پڕی خەم دکەت .

« لاڤژێ پیرێ » شوناوارەکی بوو ، بەلێ وەکی ژ نافێ وێیە دبارە کوڕێ بێژنەکا پیرەژن بوو بێرێ لڤێ دنیایێ دڕێنیە خودێ و وی کوڕی .

٧ پرسیار و نوسەرو ڕوشنبیرانی کوردستان

پرسیارەکان :

١ - نوسینی کوردی لە کەیەوە باوە ؟

٢ - لە سەرەتای پەیدابونی نوسینی کوردیەوە ، چ جۆرە نوسینێك باو بووە : چیرۆك ، شیعر ، وتاری ڕۆشنبیری و کۆمەلایەتی و سیاسی و ئایینی ... هتد ؟

٣ - چ جۆرە کۆسپێك هاتۆتە پێش گەشەکردنی نوسینی کوردی ، ئەوەی پەیوەندی بەنەتەوەی گوردەوە هەبوە ، یاخود بە بێگانەو داگیرکەرەوە ؟

٤ - نوسەرە پێشڕەوەکانی کورد کێ بون و بە چ هۆیەك نوسینەکانیان بلاوکردۆتەوە ؟

٥ - کام گۆڤار یان ڕۆژنامەو کتێبی کوردیتان بۆ یەکەم جار خوێندۆتەوەو ناوەڕۆکی چۆن بووە ؟ هەروەها چاکترین گۆڤاری کوردی کامەیان بووەو لەبەرچی ؟

٦ - بەپێی ئاگاداریتان حیزبە سیاسی یەکانواتە « هیوا ڕزگاری ، شۆڕش ، پارتی دیموکراتی کوردستان ، حیزبی شیوعی» دەوریان لەپەرەپیدانی نوسینو بزوتنەوەی ڕۆشنبیری کوردیدا چی بووە ؟

٧ - ئێستاکە چ ڕێبازێك لە بزوتنەوەی ڕۆشنبیری و ئەدەبی کوردیدا باوە ؟

وەڵامی مامۆستا ئەب هەورێ

وەڵامی یەکەم :

بە چاوپۆشین لە شیعرو لەو چیرۆکانەی کە بە شیعر نوسراون وەك مەم‌وزینو شیرینو فەرهادو ناصرو مال مال »و گەلێکیتر ، وا نەزانم نوسینی کوردی بە شێوەی ئێستە لە ساڵانی ١٩٢٢ - ١٩٢٣ - وە دەست پێ‌ئەکات ، چونکە کاتێك لە ساڵی ١٩٢٦دا چوومە قوتابخانەی زانستی ئیرانیان نوسینو خوێندن بە زمانی کوردی بوو ، هەروەها لە قوتابخانەکانی ڕۆژئیشدا خوێندنو نوسین هەر بە کوردی‌بوو ، تەنیا ئەوەندە هەیە ئەوساکە پەڕاو بە زمانی کوردی خەبوو مامۆستا لە پۆلەکاندا بە کوردی دەرسەکانی بە قوتابی ئەنوسی‌یەوە ، دووای ئەم بەروارە بەرە بەرە لە دیوانی شاعیرە کۆنەکانەوە وەك حاجی‌قادری کۆیی‌و محوی‌و سالم‌و کوردی‌و نالی پەڕاوی چاپکراو دەستی پێکردو نوسینی کوردی بەرە بەرەی سەندۆ .

وەڵامی دووەم :

لەسەرەتای نوسینی کوردی‌یەوە ، نووسینەکان تێکەڵبوون ، واتە هەموو جۆرە نوسینێك ئەنوسرا لە شیعردا بە زۆری شێوەی کلاسیکی‌و ڕەمزی بەکار ئەهێنرا .

بەڵام نووسینەکانی‌تر بەزۆری ئایینی‌و نیشتمانی‌و سیاسی‌و کۆمەلایەتی‌و ڕۆشنبیری بوو ..

وەڵامی سێیەم :

من وا ئەزانم (بەپێی تاقی‌کردنەوەی خۆم) ئەو کۆسپانەی هاتوونەتە بەردەم گەشەکردنی نووسینی کوردی هەمووی بێگانەو ئیستعمار دروستی‌کردون وەك ڕێگە نەدان بە چاپەمەنی کوردی‌و ڕاونانی شاعیرو ئەدیبەکانی کوردو زیان‌پێگەیاندنیان‌و ئازاردانیان ئەگینا نەتەوەی کورد هەمیشە ئازەزوومەند بووە کە بە زمانی خۆی بخوێنی‌و بنووسێت ئەگەر لەناو نەتەوەی کوردا بووبێت هەوڵی دابێت بۆ پاش خستنی زمانی کوردی ئەوەش هەر نوکەری ئیستعمار بووەو لەسەر بەرنامەی ئەوان ڕویشتوە ..!

وەڵامی چوارەم :

هەر چەندە ناتوانێ نووسەرە پیشرەوەکانی کورد بەپێی کۆنی‌یان یەك لەدوای یەك بنووسرێت ، بەڵام ئەوانەی ئاشکراو دیارن ئەمانەن :

جلادەت بدرخان ، کامەران بدرخان ، مصطفی پاشا یاملکی ، أمین زکی ، حسین حوزنی موکریانی ، توفیق وەهبی بەگ ، پیرەمێرد ، حسین ناظم ، کوردی‌مەریوانی ، معروف جیاوك ، ئەمین زەواندوزی ، شێخ سەلامی شاعیر ، صالح قەفتان ، مەلا ڕشید بەگ (کە مسلم و بخاری لە ئەستەمبوڵ کردوە بە کوردی .. هتد ..

ئەمانە نووسینەکانیان بەهۆی ڕۆژنامەی (بانگی کورد) ڕۆژی کوردستان و گۆڤاری ڕوناهی و ڕۆژنامەی ژیانەوەو ژیان و زاری کرمانجی و ڕووناکی یەوە ، بڵاویان ئەکردەوە ..

وەڵامی پێنجەم :

یەکەم ڕۆژنامەی کوردی ، کە بۆ یەکەمجار خوێندومانەتەوە ڕۆژنامەی ژیان بوو ، ناوەڕۆکەکەی بریتی بوو لە : « دەنگوباس ، پەندی پێشینان گاڵتەو گەپ ، باسی شاعیرەکانی کۆنی کورد ، یادی پیاوانی ناوداری کورد هتد ... » ڕۆژنامەکە لە ڕووی ئەدەبی‌یەوە مستوایەکی بەرزی هەبوو « پیرەمێرد » لە پەندەکانیدا پلاری ئەگرتە پیاوی خراپ کردەوەی خراپ و ناپەسند ، لە ڕووی سیاسی‌و کۆمەلایەتی‌و ئەدەبی‌یەوە خزمەتی باشی ئەکرد ..

لەناو گۆڤارە کوردی‌یەکانی لەمەوبەردا گۆڤاری گەلاوێژ بەلای منەوە لە هەموو گۆڤارەکانی لەمەوپێش باشتر بوو . چونکە مستوایەکی باشی هەبوودلسۆزانە بۆ گەلی کوردی ئەنووسی هەموو کوردێك بە گۆڤاری خۆی ئەزانی . ئەوەی گومانی تێدا نی‌یە ئەوەیە ڕۆژنامەی بێ یان گۆڤار وەختێك باش ئەبی‌و پێش‌ئەکەوێ کەبۆ بەشی‌زۆری میللەت بنووسێت یەکلەشمان بۆ ئەوە گۆڤاری گەلاوێژە ، کە لەو دووایی‌دا لایەنگیری تیدا دەستی پێکردبەرەوی ئەوەل جاری نەما ..!

وەڵامی شەشەم :

بەپێی ئاگاداریمان (هیوا ، ڕزگاری ، شۆڕش) دووانەکەی پێشوویان کۆمەڵ ، واتە جمعیەتیان ـ ناوبوو ، لەبەر ئەوەی نەهینی بوون و ئەزانم دەورێکی ئەو تۆیان نەبوو ، لە بڵاو کردنەوەی نووسین و ڕۆشنبیری کوردی‌دا لە هەموویان گەورەترو ناودارترکە هیوا بوو لە دووایی‌دا لە مەبەستی ڕاستی لای‌داو کەوتەدووای بەرژەوەندی تایبەتی ، بۆیە جەماوەران لێی کشانەوەو نارەزایی‌یان بەرامبەری دەربڕی ..

● بەڵام پارتی دیموکراتی کوردستان و حیزبی شیوعی لەبەر ئەوەی‌دانیان پێدا نراوەو ئاشکرانو دەسەڵات دارن و خاوەندی ڕۆژنامەو گۆڤارو پەڕاون ، هەر یەکەیان لەسەر بەرنامەی خۆی دەستێکی باشی بووەو خزمەتەکانیان هەموو کەسێك ئەی زانیت .

وەڵامی حەوتەم :

ئەو ڕێبازەی ئەمڕۆ لە بزوتنەوەی ڕۆشنبیری‌و ئەدەبی کوردی‌دا هەیە ، ئەوەیە بەرەوپیشەوەپی ئەڕوات‌و لە کۆنی کلاسیکی‌و ڕومانتیکی لای داوەو مەبەستی خزمەتی بەشی زۆری گەلە نەك دەستەبەکی تایبەتی تەنیا نوخبەیەك کە پێویستە ئیشمارەتی بۆ بکرێت ئەوەیە هەندێ نووسەر لەبەر نە شارەزایی بە مووەمەلی زاتی زمانی کوردی‌و تەبیری زۆر عیبارەتی کوردی ئەگۆڕن بە شێوەی عیبارەتی عەرەبی بۆ نموونە ئەڵێن (هەڵسا ین بە ئاهەنگی) ئەم عیبارەتەش کوردی نی‌یە ، کورد ئەڵێت : ئاهەنگی کمان گێڕا ، یان ئاهەنگێکمان کرد ، نموونەیەکی تر ئەڵێن ! (پرسیارێکم ئاراستەکرد) ئەم عیبارەتەش کوردی نی‌یە ، کورد ئەڵێت : پرسیارێکم لێ‌پرسی ، یان پرسیارێکم لێکرد .. هەروەها گەلێکیتر ، ئەمەش زیانی هەیە بۆ زمانی کوردی ، بۆیە ئەبێت خوێندەوارانی دلسۆزی ئاگاداربن لەم ڕووەوە .

خاوەندی ڕۆژنامەو گۆڤارو پەڕاون ، هەر یەکەیان لەسەر بەرنامەی خۆی دەستێکی باشی بووەو خزمەتەکانیان هەموو کەسێك ئەی زانیت .

وەڵامی حەوتەم :

ئەو ڕێبازەی ئەمڕۆ لە بزوتنەوەی ڕۆشنبیری‌و ئەدەبی کوردی‌دا هەیە ، ئەوەیە بەرەوپیشەوەپی ئەڕوات‌و لە کۆنی کلاسیکی‌و ڕومانتیکی لای داوەو مەبەستی خزمەتی بەشی زۆری گەلە نەك دەستەبەکی تایبەتی تەنیا نوخبەیەك کە پێویستە ئیشمارەتی بۆ بکرێت ئەوەیە هەندێ نووسەر لەبەر نە شارەزایی بە مووەمەلی زاتی زمانی کوردی‌و تەبیری زۆر عیبارەتی کوردی ئەگۆڕن بە شێوەی عیبارەتی عەرەبی بۆ نموونە ئەڵێن (هەڵسا ین بە ئاهەنگی) ئەم عیبارەتەش کوردی نی‌یە ، کورد ئەڵێت : ئاهەنگی کمان گێڕا ، یان ئاهەنگێکمان کرد ، نموونەیەکی تر ئەڵێن ! (پرسیارێکم ئاراستەکرد) ئەم عیبارەتەش کوردی نی‌یە ، کورد ئەڵێت : پرسیارێکم لێ‌پرسی ، یان پرسیارێکم لێکرد .. هەروەها گەلێکیتر ، ئەمەش زیانی هەیە بۆ زمانی کوردی ، بۆیە ئەبێت خوێندەوارانی دلسۆزی ئاگاداربن لەم ڕووەوە .

ڕاست کردنەوەی هەڵەیەك

نووسینی : کەریم شارەزا

وە لەکۆتایی هەڵبەستەکەدا دەڵێ :

ئیتر بخوێنە چەرخی بیستەمە ،
دنیا ڕووناکەو کوردستان تەمە

ئەوەی شیاوی باسە ئەوەیە کە دەقی ئەم هەڵبەستە بەتەواوی‌و بەڕاستی لە لاپەڕەی (١٥)ی (خوێندنەوەی کوردی) بۆ پۆلی پێنجەمی سەرەتایی ، چاپی‌یەکەمو دووەمی نووسراوەو لەژێرەوەش ناوی (دڵزار) چەسپ کراوە .

لێرەدا تاکە شیعری دوایی گۆڕینو داخوراندنی بەسەرداهاتووەو ووشەی (ئیتر) کراوە بە (کورد) و ووشەی (چەرخ) کراوە بە (سەدە) و ووشەی (دنیا)ش کراوە بە (ئاسۆ) . بە هاتنەناوی (سەدە) کەمێك لە سەرەتای هەڵبەستێکی (بێ‌کەس) کەدەڵێ :-

سەدەی بیستەمە کورد غیرەتێ
لەخەو ڕاپەڕە هەوڵێ ، هیممەتێ
بەسیە نەزانی ، عیلمو صەنعەتێ !

نزیك بووتەوە ، هەر بۆیەشە کە یەکێك لەدەستەی نووسەرانی گۆڤاری هەواڵنێروای بۆ چووە کەبڵێ تاکە شیعرەکە هی (بێ‌کەس)ە ، وەدوای بڵاوبوونەوەی ئەو ژمارەیەی ڕوون‌کردنەوەیەکم بۆ بڕوسین کە ، لەژمارەی داهاتووی‌دا بڵاوبکرێتەوە کەچی‌داخی‌گرانم ئەو گۆڤارەی کە ڕۆشایێکی ئەوانی لە ڕۆژنامەگەریەتی کوردی‌دا پڕکردووە وا پتر لە حەوت مانگە گیری‌خواردۆتەوەو ڕاگیراوەو چاوەڕوانین کە لەپاشە ڕۆژێکی نزیکا گەشتر سەر لەکەڵ دەربینێتەوە و وولات ڕۆشن بکاتەوە .

ئەم هەڵەیە نەك هەر لەسەر ڕووی دروشمو پەڕی گۆڤارەکاندا سەری هەڵداوە بەڵکوو خۆشی‌گەیاندووتە ناو قوتابخانەکانی ئاوەندی‌و کراوە بە پرسیاری ئاقی‌کردنەوەی مانگەکان‌و نیوەی ساڵی قوتابیان ، بونموونە لە قوتابخانەیەکی ناوەندی پارێزگای هەولێر مامۆستایێك لە تاقی‌کردنەوەی زمان‌و ئەدەبی کوردی هەمان هەڵبەستی بەناوی (فایق بێ‌کەس) هێناوەتەوە بۆ ئەوە قوتابیان بەڕێك لەسەر ناوەڕۆکەی بنووسن بەناوی داڕشتن ، خوێندەری بەڕێز کەدیم ئەوەڵەبەر لەبەرەسەندن‌و دووبات و سێ‌بات بوونەوەدایە وام بە پەسەند زانی کە لەڕۆژنامەی هاوکاری خۆشەو ست ئەم هەڵەیە ڕاست‌بکەمەوە .

خۆزەی مۆڕ

— سەلام مەنمی —

ئەی‌خاتە ناو ڕێژەوی فەڕەوە :
— تاوانبارن ..
بەڵام .. ئەوان وەك « داهۆڵێك »(٢) » تەماشایان ئەکردو وتیان :
— تاوانبار ئەوەیە لەناو دێری کرنووشا چەسپ بووە .
— دەمێکە بە دواتانا وێڵم ..
— بۆ ئەوەی کورسی‌یەکت بگوێزێتەوە .. شاخ .. زەوی .. ڕۆژ .. خۆتان .. شایەتە .. شایەتمانن .. پاکانەمان بۆ ئەکەن ..
— لەگەڵ فیسارا نەبوون ..؟
— منیش بینیمن ..
— شتێکی ڕوونە ..
— جیهان ئاگادارە ..
— جیهانی ئێوەمانان .. ئەمەیە بەڵگەتان .. دەست هەڵبەستە ..
— ئەو کاتەی زەوی ڕۆچوو .. هیوادزرا .. هەتاو سووربوو ..

خەڵك لەناو گۆڕپچەی بێ‌ویژدانیا کرکەوتبوو .. لاوکۆ هۆزەی بۆ گۆڕستان ئەووت ..

— ئەڵێم ئێوە تاوانبارن ..
— ڕۆژگار ئیسباتی ئەکات .
— ئێوە کۆسپن ..
— لە ڕێگەی ئێوەدا ..
— دادگا بریاری خنکاندنی داوون ..
— ئێمە نامرین .. شونا سنامەمان پێیە .. ئەو پەتەی ئەنرێتە ملی ئێمە .. یاساوولە .. شایەتە .. ئاشمان لە گەرناکەوێ ..

(١) ڕك‌کراوە : بەستراوەتەوە

(٢) داهۆڵ : داریکە جلێك ئەدرێ بەسەریاو لەسەر خەرمان — یان کشتوکاڵ ئەچەقێنرێ .. هەتا بیان پارێزێ لە مانیات‌و باڵندە .. ١٩٧٢

*

خولیای خۆبەرستی لەمێشکیا کنەی‌ئەکرد .. پاستی‌ی لای ئەو لەوچەکرابوو .. بازرگانی بە بیرو باوەڕەوە ئەکرد . با لە کۆپوە بهاتایە لەوێ‌ڕەشەنی ئەکرد .. خۆپێ‌گەیاندن لە هەستیاتەون گەری‌کربوو .. خەوی پێوە ئەدی‌و ئەی‌ووت

— ڕۆژەکەی باشە .. ئەتوانم خۆم پێ‌بگەیەنم .. ئەمەش شێوازو زمانی پاداوی ئەوێ .. ئەمجارەش کاك خەسرەو بانگ بکەمەوە .. باهاوڕێکانیش بناسم .. کاربەدەستن .. خۆبێگەیانن بە کەللەڕەقی چنگ ناکەوی ..

تێگۆشانیش بێبەرە .. پێنەی پێ‌نابەسترێ .. ئەبوایە ئێستە (جەوهەر) سەری لە هەور تووند ببوایە .. تاوانباریشمە .. !! مارەنگزی ئەم ڕێگەیە زۆرن .. ئەبێ دانەیان لێوەرگرم ..

— کاك خەسرەو .. لەگەڵ (.....) لە مانی ئێمەن ..
— دوێنێ لەوێ بووم ..
— مانی خۆتە ..
— .....
— .....
— ئەمیثم گرێ‌دا .. لە کاتی پێك‌هەڵدانا باسی کارگەکەیشر ئەکەم ..

— فەزەوون .. بۆ سەرەوە .
— داندوویش بوون ..
— پێویستی بەوەنەئەکرد !
— سەریشم لە ..
— .....
— .....
— چێریو ..
— نازاد .. ئیش .. کار ؟
— سوپاس .. هەر .. هەبوو .
— هەر چی ..؟
— ئاخر ..
— بڵێ ..
— کارگەی (.....) بڕێوەبەری نی‌یە ..
زوو .. بۆ دەنگت نەکرد ..
— لە تۆ لەپێش‌ترمان هەیە .
— بۆ تۆ بە فیرۆ ناچێت ..
— زۆر پیرۆزە ..

*

رزگارم‌بوو .. چارێ ئەمە بەرکوڵێکە ..

هەر ڕۆژناپۆژێ ئەبوایە سەری‌کرمە بڕی زەوی بدایە .. سووریش ئەیزانی .. باوو باپیری ڕك‌کراوی(١) ئەوبوون .. لەناو گۆمی خوماوی ئەوا ژیابوون .. گوێی لە ووتەی سوودداوەکانی ئەگرت‌و ملی بۆ کەچ ئەکرد ...

— نازاد .. ئەمانە دووای کلاوی بابردو کەوتوون ..
— قوربان کەرویشك بەگا ئەگرن ..
— تۆ بڵێی .. ئاو لە دنگیشنا ئەکوتن ..

هەتابوو ڕۆژگار شیری باشتر بۆ دائەداو لەناو سیبەری دوو ڕوویی‌یا باشتر گەشەی ئەکرد .. چمکی دادگای کەوتە دەست .. دادگەری ئەوانەی پرکرد کە پرزەبڕاوی ڕاستی‌ی پەرستن بوون .. ئەیزانی بە پاکۆ دانی ئەوان ڕۆژگار ، ئەیزانی ئەوان ڕۆژگار ، ئەیزانی ئەوان ڕۆژگار ، ئەیز

پاشماوەی :
چەند بیروڕایەك دەربارەی ..

گۆڕانەی سەرجەم بیرو جوڵانەوەی شۆڕشگێڕی گرتۆتەوە ، هەروەها لە وڵاتانی دنیای سێهەمدا ئەم رێبازە ئەدەبییە بەتەواوی بنجی داکوتاوە زاڵبووە بەسەر گشت رێبازێکی ئەدەبیو هونەری بورژوایانەدا .

ریالیزمی سۆشیالیستی دژی ئەو تازەکردنەوەیە ، کە ئەو ناوە بە درۆ لە خۆی ئەنێ . لە پێناوی تازەکردنەوەدا دژی بیروڕای کۆسمۆپۆلیتی یانەیەکە نکول لەسیمای ئەدەبی نەتەوەیی ئەکات ، ریالیزمی سۆشیالیستی بڕوای بەئەنتەرناسیونالیزم هەیە لە ئەدەبو هونەردا ، چونکە هەموو کاریکی ئەدەبیو هونەری کە ناوەڕۆکی سۆشیالیستی نەبێت ڕووالەتی نەتەوەیی و ڕەسەنی بەئاشکرا پێوەدیارو دەرکەوتووە .

هەسەڵەی نەوەی نوێ:

لەم ساڵانەی دوواییدا ، بەتایبەتی لە ڕۆژئاوادا قسە لەسەر ناکۆکی نێوان نەوەکانیە پاش‌دروستبوون‌و بەرپاکردنی ئەو جوڵانەوەو یاخی‌بوونە کۆنەپارێزانەیەی هەندێك لە لاوانی سەرلێشێواو پێی‌هەڵسان‌و ئەوبایەخەی پێی‌درا لەلایەن بورژوازیانەوە ، کەوتنە لێکدانەوەو شی‌کردنەوەو هاندانی ئەو جوڵانەیە - بەجۆرێکی ئەوتۆ ناوی شۆڕشی لاوانیان پێ‌بەخشی ، هەر ئەم چینە هەزارو یەك بۆیەی جۆر - بەجۆری لەخۆی‌دا بۆ سەر - کۆنەپارێزی جەماوەری زەحمەتکێش ... تاحاڵ گەیشتە ئەوەی بڕێك لە نووسەرو هونەرمەندی وڵاتانی سۆشیالیستەکان کەوتنەداوی لێکدانەوەی ئایدیالیستانەو دابەش‌کردنو جیاکردنەوەی نووسەران‌و هونەرمەندان بەپێی تەمەن ، کەوتنە دوان لە بابەت ناکۆکی نێوان نەوەکان‌و پڕۆگاندەکردن دژی نووسەرە سۆشیالیستی‌یەکان بەناوی ووشەکانی بوونەوەو پەکەکەوتووی‌یەوە ، بۆاهێنانەتە نیا بۆ بڵاوکردنەوەی بیروڕای تەحریفی‌و پشت‌گیری کردنی ئایدولۆژیانە ...

لەڕۆژئاوادا ، هەمان ڕێگەیان گرت‌و نووسەران‌یان دابەش‌کرد داوا لە نووسەرو هونەرمەندەکان کرا نکولو سەرپێچی لە ریالیزمی سۆشیالیستی بکەن .

بەرهەمەکانی - نەوەی نوێ ! - لە ئێستادا نەکردن‌و ئازاوەنانەوەو غەموزۆ وڕانی‌یەت و بێ‌ووڕەیی‌و هەڵاتن‌دا خۆی‌نواند ... کەوننە ، تەقەڵادان بۆ پێکهێنانی شێوەی اتازە پێ‌بەپێی ئەو گۆڕانەی بەسەر جل‌وبەرگ‌دا دێت‌و دەڕوا .

ووردبوونەوەیەك لەمەسەلەکە ئەو ڕاستی‌یەمان بۆ دەرئەخات کەهیچ پەیوەندی‌یەکی‌یەتی‌نەو نەوەی نوێ‌وە نی‌یە ، بەڵکو بەتێکڕایی بەستراوە بەباری ئایدولۆژی‌یەوە . زۆرئەبینین لەو نووسەرەپیرو ووشك‌بوانەی کە - ئەو ناوەیان لێ‌نراوە - لە پێشکەش‌کردن‌دا بەرهەمەکانیان تەوژمو جموجۆڵی تازەبوونەوەی زۆرتر تیا ئەکەڕێ‌و لە دەربڕین‌دا زۆر بەتواناترن لەتازە پێ‌کەیستووەکان .. ئەوانەی بەزۆر ئەو ناوە بەخۆیان هەوانەبینن .. لەلای خۆمان ، مەسەلەکە تا ڕادەیەك جیاوازترە ، بەجۆرێکی ئەوتۆ بیست سالی دوایی لە تەمەنی ئەدەبدا بەش‌ئەکرێت وەکو ئەدەبی پەنجاکان‌و شەستەکان ، جا نازانم قسەی هاتۆتە سەر ئەدەبی حەفتاکان یا نەء ؟؟!

پاشماوەی :
شۆڕشگێڕێکی کوردکە ناوی..

لە قسەکانی ویگرام‌دا دیارە کاتێك کە باسی سمکۆ ئەکات لە ڕەووشتی پیاوێکی ئایینیەوە دورە بەتایبەتی لەسەرەتای لاپەڕە (٣٣٨٠)دا وە دەربارەی مەسەلەیەك کە پەیوەندی بە ناوەڕۆکی مەسەلەکەوە یاخود ئەو هۆیەوە نیە کە لەپێناویا ویگرام زۆرو کێنەی خۆی بەسمکۆ ئەڕێژێ .

بەڵای منەوە ئەم قینبونەوەی ویگرام لە سمکۆ لە کتێبەکەیا ئاشکرایە ئەویش ئەویە کە سمکۆ مارشیمونی بطریرکی ئاسوریەکانی کوشت وەلە هەمان‌کاتدا لەو باوەڕەدام کە هیچ ڕۆژێك میژۆ لەو کردارەی سمکۆ نابووری کە مارشیمونی کوشت ، لەگەڵ ئەمەشدا چەند لایەنێکی پرشنگدار لە کەسایەتی سمکۆو خەبات‌و ڕاپەڕین‌و شەهیدبونی خۆی‌و برایەکەی بەدەستی جەلالادەکۆنەپەرستەکان ئەبنێری جارێکی تر ئەیئێنەوە کە کردارەکەی سمکۆ بەکوشتنی مارشیمون کە سەرچاوەکان هەریەکە بە جۆرێك باسی ئەکات‌و لێکی ئەدەنەوە ئەوە ناگەیێنێ کە سمکۆ بەگژ کۆنەپەرستانی ئیران‌و شەو - یێتی تورکیاو ئیمپریالیزمی بەریتانیادا نەچووبێت .

ئەوی ڕاست بێت من لەگەڵ ویگراما نیم کە سمکۆ بەدەسیسەی حکومەتی ئیران مارشیمونی کوشتبێ ، چونکە هەر ویگرام خۆی کەباسی سمکۆ ئەکات بەو جۆرە ئەنوسێ :-

(زۆر قینی لە ئیرانیەکان ئەبووەوە ، (واتە سمکۆ) چونکە جەعفەر ئاغای‌براگەورەی کە لە پێش ئەودا سەرەك عەشیرەت بووە بەدەسیسەی شای ئیران نامەردانە لەتەورێز کوژرا) .

وەکو ئاشکرایە سمکۆ بە فەرمانی دەوڵەتی ئیران کوژراوە کەوابو چۆن ئەتوانێ‌رقبوونە - وەی سمکۆ لە دەوڵەتی ئیران‌و رازی بونی بەوەی کە بە قسەی ئیران پیاوێکی سیاسی‌و ئاینی بکوژێ و لەدواییشدا خۆی بە دەستی ئیران بکوژرێ لێك بدەینەوە !؟

خۆ ئەگەر دەوڵەتی ئیرانیش، دانی بەوەدا نابی کە سمکۆ سەرۆکی کوردەکانی ئیرانە ، سمکۆ باشی ئەزانی کە دەوڵەت چی لەدڵدایە بەرامبەری .

(ولیم ئیگلتۆن) لە کتێبەکەیا (کۆماری مەهاباد) بەم جۆرە باسی‌سمکۆو کوشتنی مارشیمون ئەکات :

(چەند پرۆپاگەندەیەك باوە کە گوایە بە بەرتیلی تورکیا سمکۆ مارشیمونی کوشتوە . لێرەدا خۆینەر خۆی ئەتوانێت بەراوردیی بکات لە ئەنێوان قسەکانی ویگرام کە دەوڵەت سمکۆ بەدەسیسەی دەوڵەتی ئیران مارشیمونی کوشتووە لەگەڵ قسەکەی ئیگلتۆن کە ئەڵی :- سمکۆ بە بەرتیلی حکومەتی تورکیا مارشیمونی کوشتوە ..!

بەڵام خوالیخواشبو (عبدالمنعم فلاحی) میژونوسی عیراقی لە کتێبەکەیا (ثورتنا فی الشمال) کوشتنی مارشیمون بەمشیوەیە ئەگێڕێتەوە : سمکۆ لەگەڵ مارشیمون دانیشتبوو ، وە لەمەوبەر لەدێی (کۆنە شەمەر) چاویان بە یەکتری کەوتبوو بۆ ریکەوتنی نیوان کوردو ئاسوری‌یەکان .. لەو کاتەدا چەند ئافرەتێکی کورد دێنە ژورەوە سەرزنشتی سمکۆ ئەکەن کە لەگەڵ مارشیمون دانیشتووە ، وەبۆی ئەگێڕنەوە کە ئاسوریەکان لەشەڕی‌یەکەمی دنیادا چساردو سوکیەکیان بەسەر کورد هێناوە ، لێرەدا سمکۆ توڕە ئەبێ‌و سوور ئەبێتەوە دەس ئەداتە دەمانچە - کەی‌و مارشیمون ئەکوژێ ..

بەڵام من بەش بەحاڵی خۆم بەتەواوەتی بڕوام بە رایەکەی مامۆستا عبدالمنعم الفلاحی نیە چونکە ئەو ساڵی ١٩٢٦بەسالی کوژرانی سمکۆ دانەنێ ، بەڵام ڕاستیەکەی ئەوەیە کە سمکۆ **لە حوزەیرانی ١٩٣٠ دا** بەدەسیسەی دەوڵەتی ئیران کوژراوە .

دوبارە ئەمەوێ ڕای دکتور (عبدالرحمن قاسملو) لە کتێبەکەیا (کردستان والاکراد) بخەمەپێش چاو کە ئەڵێ :-

(ئینگلیزەکان سمکۆیان هاندا کە بەگژ ئاسوریەکانا بچێ‌و مارشیمونی سەرکردەیان بکوژێ) .

کەواتە ڕاستی لە کوێدایە ؟ یەکیکیان ئیران‌و ئەوی تریان تورکیاو یەکیکی‌تر ئافرەتە کوردەکان‌و نوسەریکی کوردیش ئینگلیز ئەکەنە هۆی ئەوە کە سمکۆ مارشیمونی کوشتووە ..

وە لە بەشیکی‌تری ئەم لێکۆلینەوەیەماندا ئەی سەلمێنین کە سمکۆ ساتو سەوای لەگەڵ ئینگلیز نەکردووەو بەڵکو بیوچان چوە بەگژیا .

ماویەتی

بەرمایێ :
ڕێکانە هێلانا

ئەو دەستەکە بمینیتە لسەر ئازاد و بەختیاردا بەدی کرد و لاپەرەیەکی تروسکەداری خستە سەر میژووی ڕۆژهەڵاتی ناوەڕاست بەگشتی. بەخۆرایی ئیمە ئەڵێین ئەو ڕۆژانەی کە ئەو هاتبوو ، بۆ هەوڵین جار لەمێژووی پڕخەبات و کارەساتی نەتەوەکەماندا کۆمارێکی دیموکراتی کوردستانی ئیران و چەندنوێنەرێکی کوردستانی تورکیا و عیراق و سووریای تێدا بەشدار ب

تۆمار

تن‌آسانی گزینـد خویشتن‌را
زن‌و فرزند بگزارد بسختی

●●●

شاعرو فەیلەسوفی فارس (سەعدی شیرازی) لەو دێرە شـیعرەی سـەرەوەدا سەرزەنشتی ئـەو کەسانە ئەکات کە خۆیان لەخۆشیدا ئەژێو رائەبوێرنو مـاڵو منداڵەکانیشیان بەدەستی ئەمو ئەوا ئەروانن با بیر بکەنەوە ۰

ـ برهان ـ

دۆستێکی بابی دەدۆزێتەوە !

بە حەمە رەزا شا ئـەڵێت :

ـ بابت (بەرەحمەت بێ) ئەو ساڵەی مەجلیسی شـورای میللی‌دایەبەرتۆپو ساختومانەکەی روخانو ویرانی کـرد ، بابی بەندەی‌حازرێتان (سینوان یەکومی) تۆپخانە بوو ۰

ـ وەرە دانیشـە ۰۰ نۆ یادگاری (ئەغلاحەزرەتی) ! و فەضلت لەسەر بنەماڵەی ئیمە هەیە ۰۰ ئەگەر تۆش وەکـو بابت زیرەک بیت ئەوا جێگات لەسەر چاوان دەبێت ۰

شانۆی پێشڕەوی کوردی

بـــۆهـــاوکاری ئـەدوێ

دەستەی دامەزرێنەری تیپی :

● دامەزراندنی تیپێکی شـانۆیی نوێ لـە سلەیمانی ۰۰

● جیا بونەوەی هەنـدێك ئەندامی کۆمەڵی هونـەرو وێـژەی کوردی‌و دامەزراندنی تیپێکی نوێ ۰

لە (فەهمی قەرەداغـی)یـەوە پەیامنێری ـ هاوکاری ـ لـە سلەیمانی

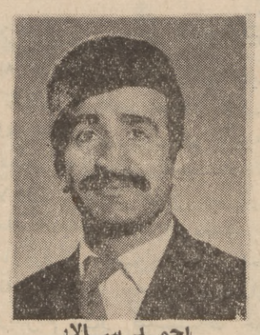

احمـد سـالار

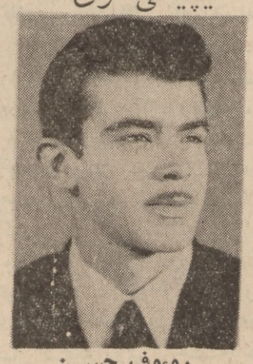

رۆوف حسـن

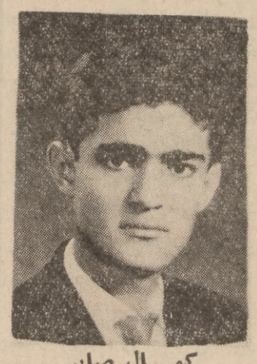

کمـال صابر

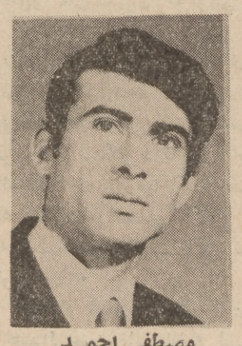

مصطفی احمـد

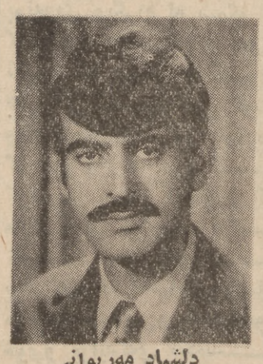

دلشاد مەریوانی

لەم دواییەدا چەند هونـەرمەندێکی سەربەخۆو لەگـەڵ چەند ئەندامێکی کۆمـەڵی هونەرووێژەی کوری تیپێـکی شانۆیی نوێـیـان دامەزراند ، بەهیوای ئەوەی بتوانن بەسەر ئەو گیروگرافتانەدا زەد بـبن کە تیپەکانی تر توشیان بون ئەم هونەرمەندانە پرۆگـرامو پەیرەوی ناوەوەیان داناو تیپەکەیان ناونا « تیپی شـانویی پێشڕەوی کوردی » ۰

دەستەی دامەزرێنەی تیپەکە لە(احمد سالار، بەدیعە دارتاش حیکمت هندی ، ذلشـاد مەریوانی ، رۆوف حسـن ، مصطفی احمد ، طـە باراوی ، گەشاو مەریوانی) پێکهاتووە جا لەبەر ئەوەی هەنگاوی ئـەم چەند هونەرمەندە شـایەنی سەرنجدانو باسـە لەروی هونەری شانۆگەری کوردیـەوە چاومان بە هەندێکیان کەوتـو ئەم گفتوگویەمان لەگەڵ کردن:

ـ چۆن بیرتان لە دامـەزراندنی ئەم تیپـە نوێیە کردەوە ؟

مستەفا ئەحمەد :

پێشکەوتنی هونەر لـە کوردستاندا پێویستی بەکـەسانی دڵسوزو کارامەیە ، ئێمە لەئەنجامی ئیش کردنی پێکەوەمان لەماوەی ساڵانی رابوردوا توانیمان لەبەکـار زیاتر نزیـك ببینەوە ، ئەم لیـەك نزیك بونەوەیە هانی‌داین بۆ هەنگاونانێ کە باوەرمان بەسەرکەوتنی هەیە ، سەرەڕای باوەربونمان بە پێویستی لادان لەو هەڵـەو کەموکوریانەی رابوردو لەجوـ لانەوەی هونەرا رویان ئەدا ۰

رۆوف حسن :

لـە ئەنجامی ئیش کردنی ساڵانی رابوردوا هەندێ کەموکوڕیمان بەدی کرد وەچـەندجارێکیش هەوڵی تەواومان‌دا بۆ چارەسەرکردنی بەڵام هەمـوو تەقەلایەکمان بەفێڕۆ ڕۆشت ۰ لەبەر ئەوەدەرچونمان‌لەکۆمەڵو هەنگاونان لەلایەن خۆمانـەوە زۆر پێویست بو هەر چـەندە هاتنە دەرەوەی ئێمە زیان لـە کۆمەڵ نادات بە پێچەوانەشەوە هیوامان وایە هەمیشە بتوانێ دەوری خۆی ئە پێشخسـتنی هونەرا ببینێ ۰

دلشاد مەریوانی :

هەروەکـو کاك رۆوف رای گەیاند لەوەپێش هەوڵمان‌داوە هەر لەڕاو کۆمەڵا ئەو گیروگرفتانەی هـەن چارەسەربکرێن ، بەڵام ئەنجام وانەبو ، بۆیـە بریارمان‌دا کـە تیپێکی نوێ دابمەزرێنن بەو نیازەی بتوانن چارەسەری ئەو کەموکوڕیانە بکەین لـە جۆڵانەوەی هونەری شانۆگەری کوردیایە ۰ ئەویش بەپێی توانامان ۰

مستەفا ئەحمەد :

پێشکەوتنی هونەر لـە کوردستاندا پێویستی بەکـەسانی دڵسوزو کارامەیە ، ئێمە لەئەنجامی ئیش کردنی پێکەوەمان لەماوەی ساڵانی رابوردوا توانیمان لەبەکـتر زیاتر نزیـك ببینەوە ، ئەم لیـەك نزیك بونەوەیە هانی‌داین بۆ هەنگاونانێ کە باوەرمان بەسەرکەوتنی هەیە ، سەرەڕای باوەربونمان بە پێویستی لادان لەو هەڵـەو کەموکوریانەی رابوردو لەجوـ لانەوەی هونەرا رویان ئەدا ۰

رۆوف حسن :

لـە ئەنجامی ئیش کردنی ساڵانی رابوردوا هەندێ کەموکوڕیمان بەدی کرد وەچـەندجارێکیش هەوڵی تەواومان‌دا بۆ چارەسەرکردنی بەڵام هەمـوو تەقەلایەکمان بەفێڕۆ ڕۆشت ۰ لەبەر ئەوەدەرچونمان‌لەکۆمەڵو هەنگاونان لەلایەن خۆمانـەوە زۆر پێویست بو هەر چـەندە هاتنە دەرەوەی ئێمە زیان لـە کۆمەڵ نادات بە پێچەوانەشەوە هیوامان وایە هەمیشە بتوانێ دەوری خۆی ئە پێشخسـتنی هونەرا ببینێ ۰

دلشاد مەریوانی :

هەروەکـو کاك رۆوف رای گەیاند لەوەپێش هەوڵمان‌داوە هەر لەڕاو کۆمەڵا ئەو گیروگرفتانەی هـەن چارەسەربکرێن ، بەڵام ئەنجام وانەبو ، بۆیـە بریارمان‌دا کـە تیپێکی نوێ دابمەزرێنن بەو نیازەی بتوانن چارەسەری ئەو کەموکوڕیانە بکەین لـە جۆڵانەوەی هونەری شانۆگەری کوردیایە ۰ ئەویش بەپێی توانامان ۰

ـ چیتان ئامادە کردوە ؟

کاك کمال صابر وەڵامی ئەم پرسیارەی دایەوە :

● بێگومان ئێمە بۆ ئەوە نەهاتوین لەژیر ناوێکدا بەبێ بەرهـەم لافی هونەرمەندی لێبدەین ، بەڵکو گەڵێ بەرهەمی نایابمان ئامـادە کردوە لەکاتی خویدا پێشکەش بـە جەماوەری ئەکەین ۰ هەتا ئەگەر ماوەمان هەبێ لەسەر شەقامو لەساحەکانی ناو شاریشدا چیروکـی شانۆیی پێشکەش ئەکـەین ۰

ـ دەربارەی ئیجازەی تیپەکەتان ، چیتان کردوە ۰

کاك ئەحمەد سالار وتی :

چاومان کەوتوە بە (مامۆستا عـەلی عبدالله)ی پارێزەری سلەیمانی‌و ئامانجو نەخشـەی داهاتوی تیپەکەمانمان بۆ روون کردەوەو دانەیەك پرۆگـرامو پەیرەوی ناخۆیی تیپەکـەمان پێشکەش کـرد ، ئەویش پێخوشحاڵی خـۆی دەربڕی‌و پشتگیری هەنگاوەکـەی کردین‌و ئیستاش چاوەڕێی دەرچونی ئیجازەکەین ۰

پەیامنێری هاوکاری :

خۆینەری خۆشەویست ، مشتومڕێکی زۆرمان لەگەڵ ئەم هونەرمەندانە کرد ، دەربارەی هونەرو دەوری هونـەر لەخزمەتی جەماوەری گـەلی زەحمەتکێشا جا حەز ناکـەم لێتان بشارمەوە زۆربەیـان لەم رووەوە وا بیرئەکەنەوە کە : ئەیانەوێ جەماوەر بزانن لەم ساتیانەدەوك ئەمان بچنە ناستی جەماوەرەوە جا هیواداربن لەم بارەیەشەوە هێـلێ جەماوەرو هونەر بۆ خزمەتی جەمـاوەر بگرن ۰ هەروەها ئاواتە خوازیشین بتوانن لەڕێـگای پێشخستنی هونەری کوردیایە هوشیارانە هونگاوبنێن ۰

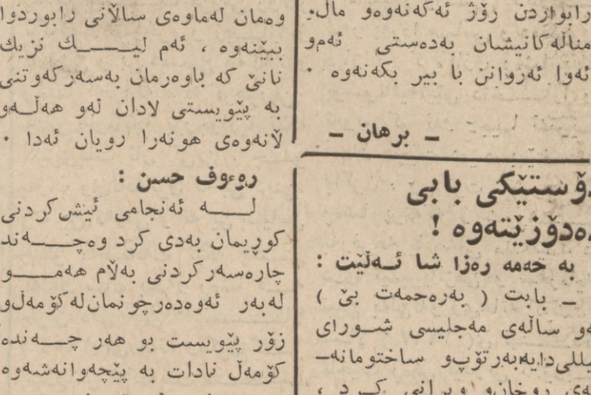

ناصر حسـن

شانۆگەری ئیملا

بـەم زووانە داوو دەزگـای ئیستگەو تەلـەفزیون بەشی کوردی شانۆگەری ئیملا تۆمار ئەکات ئەم شانۆگەریە لە شـاری سلێمانی و کەرکوك وبەغـدا مراد نوسەری‌پێشکەوتن‌خوازی ئێرانی نوسیوێتی‌و بریتیـیە لە وەئیقەیەکی گرنگی سـیاسی دەربارەی دووبەرەکی وناکۆکی نیوان گـەلو هێزەپێشکەوتن دری‌هێناوە ۰

خوازەکانی ئیرانو رژێمی حمـە رەزا شا ۰ بریاریش وایە کـە ئەم شانۆگەریـە لە شـاری سلێمانی و کەرکوك وبەغـدا پێشان بدرێتو بۆئیستگەی کوردیو تەلەفزیونی بەغـداو گەرێیەکەش هونەرمەند کـاك ئیرانی نوسیوێتیو بریتیـیە لە ناصر حسن دەرهێنـەر لـە دەربارەی دووبەرەکی وناکۆکی ئیستگەی کوردی بوشـانوی، گـەلو هێزەپێشکەوتن دری‌هێناوە ۰

سێ شـانۆگـەری

لە چاوەڕێی چەپەڕەوا

● تیپی تەمسیلی یانـەی وەرزشی هێرش لە هەوڵێـر خەریکی خۆ ئامادە کردنە بـۆ پێشکەش کردنی شانوی « لـە چاوەڕێی چەپ ڕەوا » لـە نوسینی ـ کلیفورد ئودیتس و دەرهێنانی هونەرمەند سەردار عبدالمجید ۰

●

کاوەی ئاسنگەر :

● کۆمەڵی هونەرو وێژەی کوردی لە سلەیمانی خەریکی خۆ ئامادەکردنە ، بۆ پێشکەش کردنی شـانوی « کاوەی ئاسنگەر » لە نوسینی شیرکۆ بێکەس‌و دەرهێنانی هونەرمەند نوزاد مجید ، ئەم شانۆیە لە ۱۱ـ۳ـ۱۹۷۳ پێشـکەش ئەکرێ ۰

۳۰ دەقیقە لـە جیاتی مانگێك

لەم دواییەدا۰۰لە زانستگای بەرمەنگهام ـ ئینگلتـرە ، جهازێکی تازە دروستکـراوەبۆ ئەوەی فەحصی ئـەو کەسانەی پێبکرێ کـە نەخۆشی گورچیلـەو دڵو جگەریان هەیە ۰۰ وەدەسـت نیشان‌کردنی ئەم نەخۆشیانە بەم جیهازە تازەیە تەنیـا ۳۰دەقیقە ئەخایـەنی ۰۰ کـەچی جاران ئەبوایە نەخۆش مانگێك‌لەخەستەخانە لەژیـر چاوەدێری‌ی پزیشك‌دا بوایە ۰

لەم وێنەیەدا پزیشکێك لـە جیهازەکە نەخۆشێك فەحص ئەکا ۰

لێکۆڵینەوەیەك دەربارەی ژیانی گۆران

(شیعری عبدالله گـۆران)لێکۆڵینەوەیەکی دوورو درێژی مامۆستا (محمد حسـێن‌شانۆفا)یە دەربارەی شـیعرو ژیانی شاعیری بەناوبانـگی کورد (عبدالله گۆران) ۰

لەم دواییەدا پێشـکەشی وەزارەتی راگەیاندن کرا بـۆ ئەوەی ئیجازەی چاپکـردنی بدات ۰

ئاموژگاریەك بە پەنجا فلس

پاپۆرەوانی سویدی ـ ـورگ‌سفینصون ـ ئیعلانێـکی بلاوکردەوە تیایا ئەڵێ :

بە تاقی‌کردنەوەی خـۆم گەیشتومەتە چەند ئەنجامێکی ڕاست جا هەر کەسـێك ئەیەوێت سوود لە تاقـەی گردنەوەکانم وەربگرێت کـەیەکێکیان چونێتی خۆ پاڕاستنە لە گیرێیی دەریا ئەوا نامەیەکـم‌بۆ بنووسێت لەگەڵ پونێـکی پەنجا فلسی کارنەکراودا ۰

پاپۆرەوانی ناوبراو ئـەم‌ئامۆژگاریەی خوارەوەی بۆ خاوەن نامەکان بلاوکردەوە :ـ « **سواری پاپۆڕ مەبن ! »**

خواردنی سەگ لـە خواردنی حەپسەکان گرانترە

مارك کالیـل ، وەزیری ناوخۆی بەریتانیا لـە پەرلەمانا وتویەتی : خواردەمەنی‌ی ئـەو سەگانەی‌پاسەوانی بەندیخانەی لیستر ئەکەن ۰۰ دوو ئەوەندەی خواردەمەنی حەپسەکانی تێ ئەچێ ۰۰ کالیل وتویەتی: ئەم سەگانە رۆژێ ۷۵۰ گـرام گۆشت ئەخۆن‌کە لەهەفتەیەکدا ئەکاتە ۳ جونەیهی ئینگلیزی۰۰ لەکاتێکـدا خواردەمـەنی‌ی حەپسەکان لە هەفتەیەکدا بای جونەیهونیوێکە !

● هونەرمەندێکی ساوا ●

(رەوند اسماعیل) لـە باخچەی هونەری کوردیماندا ، چرۆیەکە تازە دەم ئەکاتەوە ، خونچەیەکە تازە ئەپشکوێ ، بەهرەیەکی هەڵچووە ئەیـەرێ پێبگا ، لێمان‌پرسی :

ـ تەمەنت ؟

+ نۆ ساڵ !

ـ لەکام پۆلی ؟

+ پێنجەمی سەرەتایی !

ـ حەز لەچی ئەکەی ؟

+ شـیعرو مۆسـیقاوگۆرانی !

ـ لە مۆسیقا ژەنی‌دا کامیان‌ئەزانی ؟

+ ئۆکۆردیۆن ۰

ـ دەنگی ئۆکۆردیۆنەکـەت گەیشتۆتە سەرشانۆ ؟!

+ بەڵێ !

ـ کەی ؟

+ پار لەئاهەنگی ڕێزگرتنی قوتابیە یەکەمەکان ! کە یەکێتی مامۆستایان ڕێکی‌خستبوو ۰

ـ ئاواتت ؟

+ بیمە مرۆڤێك ، بەکەڵك کوردستان بێمو خزمەتی بکەم ، ئاواتی هەرە گەورەشم ڕزگاربوونی کوردستان ۰۰

ـ ئومێدەوارین هەر لـە پێشکەوتنو سەرکـەوتنا بیتو سوپاس ـ

لە هەولێرەوە بۆمان هاتووە

ڕەبەند ئیسماعیل

خانەی ڕێبوار لە سلەیمـانی

کۆمەڵی هونەرو وێـژەی‌کوردی لقی هەولێـر ، دوای ئەوە بە شێوەیەکی سەرکەوتو،شانۆگەری (خانەی ڕێبوری) لە هەولێر پێشکەش کـرد ،بەم زوانە ئەچێتە سلەیمانی‌و هەمان شانۆگەری پێشکەش‌ئەکات ۰

لە شیعری یاخی بوەکانی ئەمەریکا

گۆڕینی : سامی شۆڕش

۱) مستەر ڕیفەرز : تکایە،گوێمان لێبگرە !
لەجیاتی دانانی یاسای‌قەدەغەکردنی
سـووتاندنی ئالای ئەمەریکا
یاسایەکمان بۆ بێنـەکایەوە ۰۰
سووتاندنی منداڵ ۰۰لە قێتنام‌داو ۰۰۰
سووتاندنی قوڵەرەشەکان ۰۰
لـە خواروو (تارۆلینا)دا قەدەغە بکات !

۲) پیاوەکە گومانی هەبو۰۰
ئەیئەزانی ئـەم شەڕەلە پای چی ؟
ناردیانە وڵاتی میللـەتێکی‌تر ۰۰
بۆئەوەی بیانکوژێ !
بەڵام ۰۰ کاتێ ۰۰
کە بینی ئەو میللەتەی‌ئەم هاتووە
بیانکوژێ ،
زۆر بەئەرمی لەگەڵی‌دائەجولینەوەو
ڕێگەی ڕاسـتەقینەی‌خەباتی پێنیشـان ئەدەن ،
سەری سوڕما ،
هەموو ڕۆژێ ۰۰
شتێکی تازەیان فێرئەکرد۰۰
سەری سوڕما :
بەرە بـەرە تێگەیشت۰۰
ئەو میللەتەی ئەم هاتووە بیانکوژێ ۰۰
تەنیا مەبەستیان بـەرگری‌کردنە
لەو سەربەستیانەی ۰۰۰
کە بایپەرکانی ئەم ۰۰چەند سەدەیەك لەمەوبـەر ۰۰
لەپێناوباندا ۰۰
لەسەر گـردە بەخوێن‌سووربووەکانی ئەمەریکادا
خۆیان دا بەکوشت !

غەسـان کەنەفانی وشـەو تفـەنگ

هونەرمەند « قاسم حول »کە یەکێـکە لە هونەرمەندە سینەما زانەکـانی عیراق ، فلیمێـکی دەرهێناوە بـە ناونیشانی (غەسان کەنەفانی: وشەو تفەنگ) ئەم فلیمـە « وئائقیە » باسی شەهیـدی شۆڕشی فەلەستین غەسـان کەنەفانی ئەکاتو بەعـەرەبی‌و ئینگلیـزی تۆمار کـراوە ۰ شاعیری ناسراوی فەلەسـتین محمود دەرویش قسەی لەسـەر ئەکات ۰

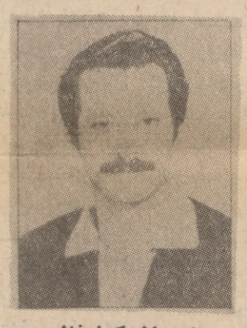

غەسان کەنەفانی

● هونەرمەندێکی ساوا ●

(ڕەوند اسماعیل) لـە باخچەی هونەری کوردیماندا ، چرۆیەکە تازە دەم ئەکاتەوە ،خونچەیەکە تازە ئەپشکوێ ، بەهرەیەکی هەڵچووە ئەیـەرێ پێبگا ، لێمان‌پرسی :

ـ تەمەنت ؟

+ نۆ ساڵ !

ـ لەکام پۆلی ؟

+ پێنجەمی سەرەتایی !

ـ حەز لەچی ئەکەی ؟

+ شـیعرو مۆسـیقاوگۆرانی !

ـ لە مۆسیقا ژەنی‌دا کامیان‌ئەزانی ؟

+ ئۆکۆردیۆن ۰

ـ دەنگی ئۆکۆردیۆنەکـەت گەیشتۆتە سەرشانۆ ؟!

+ بەڵێ !

ـ کەی ؟

+ پار لەئاهەنگی ڕێزگرتنی قوتابیە یەکەمەکان ! کە یەکێتی مامۆستایان ڕێکی‌خستبوو ۰

ـ ئاواتت ؟

+ بیمە مرۆڤێك ، بەکەڵك کوردستان بێمو خزمەتی بکەم ، ئاواتی هەرە گەورەشم ڕزگاربوونی کوردستان ۰۰

ـ ئومێدەوارین هەر لـە پێشکەوتنو سەرکـەوتنا بیتو سوپاس ـ

لە هەولێرەوە بۆمان هاتووە

ڕەبەند ئیسماعیل

سالم‌و شیعری نیشتمانی

یەکێتیی نووسەرانی کورد ـ لقی هەولێر لە ئێـوارەی ڕۆژی سێشەممەی ڕێکـەوتی ۳۰ـ۱ـ۱۹۷۳ کۆڕێکی ئەدەبی فراوانی لە هۆڵی نیقابـەی ماموستایانی کوردسـتان بەست ۰

لەسەرەتادا مامۆستا احمد شریف سکرتیری ڕۆژنـبیریی کۆڕەکەی بەووتاریکی‌سەرپێی دەستپێکردو بەخێرهاتنـی ئەندامو میوانەکانی کرد ۰

ئینجا مامۆستا اهۆگر کوران لێکۆلینەوەیێکی ئەدەبی بـە ناونیشانی (سالم‌و شـیعری نیشتمانی) خوێنـدەوەو دوا بەدوای ئەو مامۆستا کمـال غەمبـار ووتارکی لەسـەر شاعیریەتی (سالم) پیشکەش کرد و مامۆستا مدحت‌بێخـەو بە هەڵسوپاندنی کۆڕەکـە هەڵسا و بەشداری کرد لـە وەڵامدانەوەی پرسـیاری بەشداربووانی کۆڕەکە ۰

وە مامۆستایان : ممتـاز حەیدەری و فاضـل عرفات و احمد دلزارو محمـد حسـن مەنگوڕی‌و حسین ڕەشـوانی‌و نوری عبدالله هەریەکـە ڕوون کردنەوە وتێبینـی خۆیان بەڕامبەر بەوتارەکانی کۆڕەکـە دەبڕی‌و کۆڕەکـە نزیکەی دوو سەعاتی خایاند ۰

چاپ کراوی نوێ

(ورشـەی ئاوات) سێیەم کۆمەڵە شیعری کـاك مدحت بێخەوە ، لـە بەرگێـکی قەشەنگدا کـەوتە بەردەست خوێنەرانی ئەدەبەوە، دانەیەکی پێشکەشی بە ڕۆژنامەکـەمان کرد ۰۰ هیواداربن سەرکەوتو بیت ۰

Institut kurde de paris