Пролетаред һəму wəлата, йəкбьн!

РЙА Т'ƏЗƏ

ОРГАНА КМ ПК ƏРМƏНИСТАНЕ
„ՌՅԱ ԹԱԶԱ" ՕՐԳԱՆ ՀԿԿ ԿԵՆՏԿՈՄԻ
„РЙА ТАЗА" ОРГАН ЦК КП АРМЕНИИ

№ 4 (616) | лə'д 13 феврале сала 1955 | Qимəт 20 капек

ҺƏЖМАРА ИРОДА:

Декларасиа Совета Т'əwрəбьльнд Т'РСС (руе 1-е).
Хəватк'аред Əрмəнистане бь дьлəки ша qаилйа хwəдьдьнə сиасəтиа Дəwлəта Советие дəр (руе 2-а).
Т'. Бро.—Əхтиари у борщед бажарване советие (руе 2-а).
Кандидатед блока комуниста у нəпартиавана (руе 3-а).
Б. Һаройан.—Пьрсед т'əзə, борщдариед т'əзə (руе 3-а).
Ə'ламəтиед дəрəкə (руе 4-а).

ДЕКЛАРАСИА

Совета Т'əwрəбьльнд Т'ьфача Республикед Советие Сосиалистие

Совета Т'əwрəбьльнд Т'ьфача Республикед Советие Сосиалистие борщe хwə һəсав дькə гöһдариа щьмаə'та у парламентед дəwлəта гьшка бьдьн сəр wи һали, к'ижане Европаеда, Асиаеда, öса жи дь п'аред дьнйае майнда те ə'франдьне у бь чапəкə мəзьн чəwəт дькə тужбуне һəврадəрбазкьрьна орт'əмьлəтиеда у тьрсфьрандьн бəр бь бечəзйабуна щьмаə'та.

Европаеда тен ə'франдьне к'омбуйнед əскəрие һьнə дəwлəта: мьчабьли дəwлəтед Европае майн.

Те кьрьне сиасəтиа вəсəкнандьна милитаризма Германиейə чəзиадар, милитаризм, кö һəла ве пашwəхтие жи һат сəрбəрдане шəр'е һəмдьниаеда, wəки гəлəк зьрар гьһианд щьмаə'та.

Те ə'франдьне чəзйа, wəки Европа дькарə бьбə мəйдана шəр'е т'əзə. Шəр'е öса бефьтйа we бьвə шəр'е һəмдьниай т'əзə. Öса жи чəwмандьнед кö Асиаеда у Роһьлата Дурда һəйə ньк'арə пешда нəйнə хəмхöрие бона бəхте ə'длайе.

Борщe щьмаə'та гьшканə: вьра жи изьне нəднə шəр'; хwəйкьн əхтйариед щьмаə'тед Асиае мьлəтие, хwəхwəти у сувеpенийа wана.

Лəщйа сильһдарие у т'əшкилкьрьна базае əскəрие дь територие дəwлəте дьнеда, бь к'ижана ребьри дьвə сиасəтиа ə'франдьна блока əскəрие, думай дьвьн, диса дьдə чəwəткьрьне тужбун нав һəврадəрбазкьрьна дəwлəтада.

Жь щьмаə'та хəwлə тъвдарəке шəр'е атомие те дитьне. Дь we дəрəщеда һəсав накьн, wəки шəр'е атомие к'окчəландьне we пешда банйа зраред мəзьнə пьр' у к'öштьна мəрйа бе һə'д у һəсав, башчə готи дь wан дəwлəтада, к'едəре һəйə мəркəзбуна бьнəлиа у сəнайе пьр' нə териториае мəзьнда.

Нəнһери we йəке, wəки Т'əшкилəта Мьлəтед Йəкбуй безьндай наскьрйə пропаганда шер' у гöнəк'ар кьрйə əw, һьнə wəлатада те бьһистандьне газйа шəр'е т'əзə, йа хəвтандьна сильһа атöмие ашкəрə у гəмбəр'дай, йа кö расти дəрба мьчабьлбуне нае.

Əва гьшк дьхwəзə, wəки дəwлəтед дьхwəзьн хwəйкьрьна ə'длайе у чəwинбуна we, зедə бькьн чəwəтед хwə бона мəрəме бьльндə öса, чəwа ə'франдьна система бечəзйабуна колективи Европаеда у жь орт'е һьланина т'əвбуна wəлате дəрəкə, т'əв шöхöле һöндöр, ед щьмаə'тед майн, wəки ньһа нишандайна we бəр бь чə'в һəйə бона хwəйк'ьрьна ə'длайа Роһьлата Дур.

Т'ьфача Советие тер'а дьвинə, wəки фəрзə т'əрка лəщйа силь һбуне бьдьн. Лазьмə зу сафикьн пьрса к'öрткьрьна сильһдарие бь т'əмами у бəри гьшки эп'ещə к'öрткьрьна сильһбуна дəwлəтед мəзьн. Сильһа атомие у сильһəкə дьне, wəки бь масай мəрьва чьр' дькə, гəрəк бе изьнбьр'ине. Qəдандьна мəщал-мьк'анед һəмщави гəрəк бен бехофкьрьне бь леньһер'андьна орт'əмьлəтиейə эфективи.

Совета Т'əwрəбьльнд Т'ьфача Республикед Советие Сосиалистие нишандайнəкə мəзьн дьдə we йəке, wəки һəвр'адəрбазкьрьна дəwлəтед бьчук у мəзьн бен сəкнандьне сəр һиме принсипед орт'əмьлəтие öса, к'ижанед дь чəwл-чьраред ə'длайе öмьржийна һесада, we һəмщавбуна бона пешдабьрьна к'ара һəвр'агьредана пьзмамтие нав щьмаə'тада.

Лазьмə, кö һəвр'адəрбазкьрьна дəwлəта бенə данине сəр һиме wəкəһəвбуне, т'əви шöхöле һöндöр' нəбуне, һöщум нəкьрьне у дəст жь пешбəри т'əмамйа територйал йа дəwлəтед дьне кьшандьне, сəр һиме һöрмəтгьртьна суверениа у хwə-хwəтийа мьлəтие.

Хwəйкьрьна wан принсипа, ед кö дьһа нав һиме һəвр'адəрбазкьрьна wəлате дьнеда һатйə данине жь т'əрəфе дəwлəте öса, чəwа Т'ьфача Советейə, Республика Чиние Щьмаə'тийə, Һьндьстанə у щергə дəwлəте дьне, бехофдькə майна ə'длайа дəwлəта, бе һəсавкьрьна чəйдə-чануне wанə щьмаə'тие у һöкöматие.

Щьмаə'т бь öмöржийна хwəва дьхwəзьн чəwинбуна ə'длайе. Əwана бь т'əмами дькарьн изне нəдьн шəр'е т'əзə бьвə, чьмки чəwатед ə'длайе мьчими зедə дьвьн у ньһа дьһа зорьн жь чəwатед агресиае у шəр'.

Т'ьфача Советие сəр һиме йəкбуна щьмаə'та хwə чəwин, сəр ресурсед хwə нəхьлазбуйи бь т'əмами һазьрə бехофкə хəвата ə'длайе йа бажарванед хwə у хwəйкə wана жь һəр щур'ə чəзиаед кö жь дəрва тен.

Щьмаə'тед майн чəwа кö бəре бь дəсти Т'ьфача Советие we бьвиньн стуна хwə чəwин дь we мöбаризеда йа кö дьчə бона ə'длайе у прогресе.

Совета Т'əwрəбьльнд йа Т'ьфача Республикед Советие Сосиалистие тер'а дьвинə, wəки щавдарикə мəзьн к'əтиə сəр парламента, бона хwəйикьрьн у чəwинкьрьна ə'длайе. Һəма əwана бь хwəнə, wəки дəрһəча пьрсед шəр' у ə'длайе актед законие чəбул дькьн.

Совета Т'əwрəбьльнд йа Т'ьфача Республикед Советие Сосиалистие тер'а дьвинə, wəкн избатбуна һəлəчəтиед ə'йни орт'а парламентада, п'əвгöһастьна делегасиед парламента; хəвəрдана делегасиед парламента wəлатəки дь парламента wəлатəки дьнеда; we һəмщави хwəстьнед щьмаə'табьн, бона пешдабьрьна һəвр'адəрбазкьрьна пьзмамие у һəвр'ашöхöлкьрьне.

Совета Т'əwрəбьльнд Т'ьфача Республикед Советие Сосиалистие сəр сьдчe растие we сəламе бьдə һəр гавəкə жь т'əрəфе парламентед дəwлəтед дьне, кö те кьрьне бона мəрəме чəwинкьрьна ə'длайе нава щьмаə'та.

Москва, Кремл, 9 феврале сала 1955.

Qьрара Совета Т'əwрəбьльнд Т'РСС

ДƏРҺƏQА ДАКЛАДА В. М. МОЛОТОВ «ДƏРҺƏQА Һ'АЛЕ ОРТ'ƏМЬЛƏТИЕ У СИАСƏТЙА ДƏWЛƏТА Т'РСС ДƏРДА»

Совета Т'əwрəбьльнд Т'ьфача Республикед Советие Сосиалистие, бь бьһистьн у ə'нə'нəкьрьна даклада Дəwсгьртие ə'wльн Сəдре Совета Министра Т'РСС депутат **В. М. Молотов**: «Дəрһəча һале орт'əмьлəтие у сиасəтйа дəwлəта Т'РСС дəрда» **чьрардькə:**

Бəгəмие бьдьн сиасəтйа Дəwлəта Советие дəр.

Москва, Кремл, 9 феврале сала 1955.

Qьрара Совета Т'əwрəбьльнд Т'РСС

ДƏРҺƏQА Т'ƏСТИQКЬРЬНА Ə'МЬРНВИСА СƏДРТЙА СОВЕТА Т'ƏWРƏБЬЛЬНД Т'РСС «ДƏРҺƏQА К'ÖТАКЬРЬНА Һ'АЛЕ ШƏР' ОРТ'А Т'ЬФАQА СОВЕТИЕ У ГЕРМАНИАЕДА»

Совета Т'əwрəбьльнд Т'ьфача Республикед Советие Сосиалистие **чьрардькə:**

Т'əстичкьн Ə'мьрнвиса Сəдртйа Совета Т'əwрəбьльнд Т'РСС йа 25 йанваре сала 1955 «Дəрһəча к'öтакьрьна һале шəр' орт'а Т'ьфача Советие у Германиаеда».

Сəдре Сəдртиа Совета Т'əwрəбьльнд Т'РСС **К. Ворошилов**

К'атьбе Сəдртиа Совета Т'əwрəбьльнд Т'РСС **Н. Пегов**

Москва, Кремл, 9 феврале сала 1955.

Institut kurde de Paris

Qьрара Совета Т'əwрəбьльнд Т'РСС

ДƏРҺƏQА АЗАКЬРЬНА СƏДЬРЕ СОВЕТА МИНИСТРА Т'РСС ҺƏВ. Н. А. БУЛГАНИН ЖЬ БОРЩДАРЙА МИНИСТРЕ ХWƏЙКЬРЬНА Т'РСС У К'ЬВШКЬРЬНА МАРШАЛЕ Т'ЬФАQА СОВЕТИЕ Г. К. ЖУКОВ МИНИСТРЕ ХWƏЙКЬРЬНА Т'РСС.

Совета Т'əwрəбьльнд Тъфача Республикед Советие Сосиалистие **чьрардькə:**

1. Разибькьн т'əwачəтйа Сəдре Совета Министра Т'РСС һəв. Николай Александрович **Булганин** дəрһəча азакьрьна wи жь борщдарйа Министре Хwəйкьрьна Т'РСС.

2. Министре Хwəйкьрьна Т'РСС къвшкьн Маршале Тъфача Советие Георги Константинович **Жуков**.

Сəдре Сəдртиа Совета Т'əwрəбьльнд Т'РСС **К. Ворошилов**

К'атьбе Сəдртиа Совета Т'əwрəбьльнд Т'РСС **Н. Пегов**

Москва, Кремл, 9 феврале сала 1955

Qьрара Совета Т'əwрəбьльнд Т'РСС

ДƏРҺƏQА К'ЬВШКЬРЬНА ҺƏВ. Г. М. МАЛЕНКОВ МИНИСТРЕ ЭЛЕКТРОСТАНСИЙА Т'РСС У ДƏWСГЬРТИЕ СƏДРЕ СОВЕТА МИНИСТРА Т'РСС

Совета Т'əwрəбьльнд Тъфача Республикед Советие Сосиалистие **чрардькə**:

Һəв. Георги Максимилианович **Маленков** къвшкьн министре электростансийа Т'РСС у дəwсгьртийе Сəдре Совета Министра Т'РСС, wepa гьредай азакьн жь борщдарйа министре электростансийа Т'РСС һəв. Алексей Сергеевич **Павленко.**

Сəдре Сəдртйа Совета Т'əwрəбьльнд Т'РСС **К. Ворошилов**

К'атьбе Сəдртйа Совета Т'əwрəбьльнд Т'РСС **Н. Пегов**

Москва, Кремл, 9 феврале сала 1955 г.

БОНА Ə'ДЛАЙЕ

Льнав сəра университета Ереванe сəр наве В. М. Молотов бəрəви митинге бун професор, лектор, хwəндк'ар. Əwана һатбун вьра, бона разибуна хwə ə'йанкьн дəрһəqа Декларасиа Совета Т'əwрəбьльнд Т'РСС qəбулкьри.

Пешда те професор М. Сантросйан—сиасəтиа дəwлəта Советие ə'длайһ'ьзкьрьне əw дьвежə-һ'əмщави к'ара щьмаə'та советиейə, бона һəвр'агредана wəлатайə, мəщалмьк'ана дьə'фринə бона öмьржийна щьмаə'тайə ə'дьли у һеса.

Професор Г. Севак хəвəрдана хwəда дьвежə:

— Агресоред Америке дьхwəзьн нав щьмаə'те дьнйаеда шəр'е т'əзə пешда биньн, хьрав бькьн һ'але wана. əwана бь сильһ'а атомие хофе пешда тиньн. Ле əw йəк жь wанар'а ль һəв нае, чьмки рож, бь рож зедə дьбə һ'əжандьна щьмаə'та бона ə'длайе, у лагера ə'длайе у демократиае зор сəрк'арие ледькьн дəwлəтед мэзьн: Тъфаqа Советие у Республика Чинe Щьмаə'тие.

Kötaсие мəрьвед кö һатьбун митинге резолусиа qəбулкьрьн.

ХƏВАТК'АРЕД ƏРМƏНИСТАНЕ БЬ ДЬЛƏКИ ША QАИЛИЙА ХWƏ ДЬДЬНƏ СИАСƏТИЙА ДƏWЛƏТА СОВЕТИЕ ДƏР

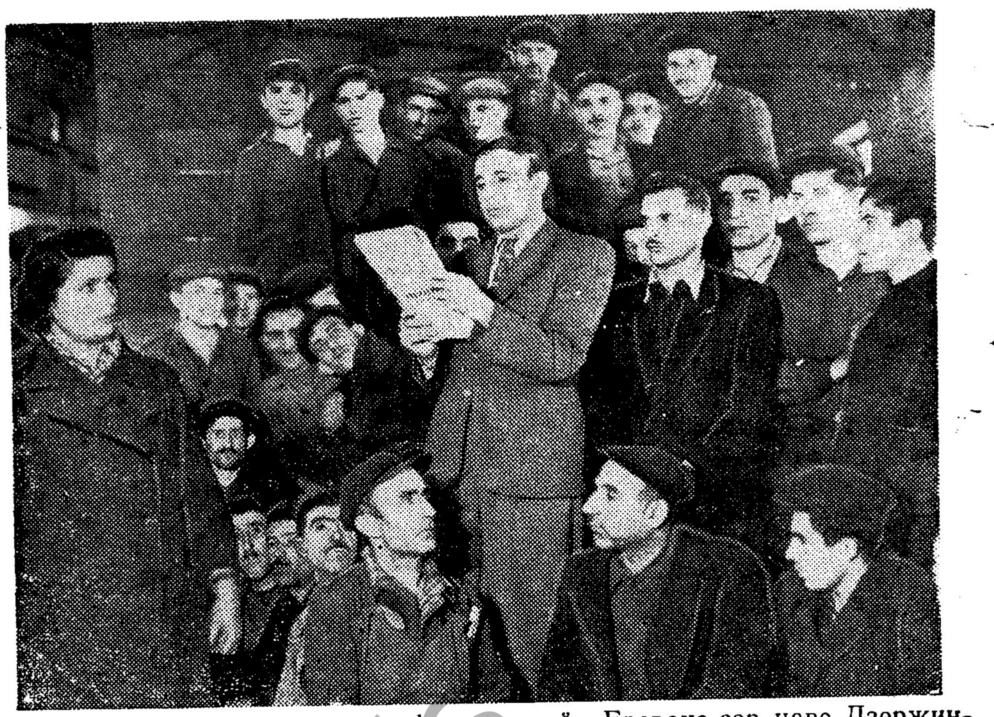

Митинг ль завода дəзгəһчекьрьне йа Ереване сəр наве Дзержински. Хəвəрдьдə дəwсгьртие директоре заводе Г. Зарет'сйан.

Ль завода сəр наве Киров

Иро, wə'де доргöһастьна п'алə, п'ешəкзан у чöльхчие заводa Ереванейə сəр наве Киров бəрəвбун митинге, йа кö п'ешк'еши ə'нə'нəкьрьна Декларасиа Совета Т'əwрəбьльнд Т'РСС бу Пəй хwəндьна текста Декларасиаера пешда һат сəрwepe т'сеха 1-3 А. Егиазарйан у гот:

—Əз, öса жи һəвалед мьнə хəвате бь кьзкьрьнəкə шəwат мə хwəнд текста Декларасиа Совета Т'əwрəбьльнд Т'РСС.

Ньһа гава империалисте англо-америкие һазьрдькьн шəр'е атомие, дьчəдиньн лəща силаһкьрьне, щьмаə'та Советие, хəваткаред Республика Чиньстанейə щьмаə'тие, wəлатед демократие щьмаə'тие мьжульн бь хəвата ə'длаи-ə'франдарва.

Ле бьра агьравеже шəр'е т'əзə бьзанвьн, wəки əм жь wана натьрсьн у wəхте лазьмəтие əме бькарвьн хайбькьн бəхтəwари у хəвата хwə.

Бь хəвəрдане пешда те сəрwepe т'сеха 1-11 Г. Т'елумйан. Əw хəвəрдьдə дəрһəча хwəстьнщöлə'та щьмаə'тайə бəрк'бона хайкьрьна шöхöле ə'длае у т'əслими стуна сосрəтйе дькə агьравеже шəр'е т'əзə.

Оста Щ. Щульһакйан дьвежə: Чьча планед агьравежед шəр'е т'əзə ачьлсəwси дьвьн, ача бьльнд те бьһистьне дəнге щьмаə'та бона ə'длае, бона бəхтəwарие нава льниаеда,

Декларасиа, йа кö һатйə чəбулкьрьне жь алие Совета Т'əwрəбьльнд Т'РСС, фəрьһ дьдə ə'йанкьрьне хwəстьнед щьмаə'та Советиейə ə'длаи кьзкьрьне.

Кировйа чəбулкьрьн резалйусиа, к'едəреда чаилйа хwə дан у хwəйкьрьн сиасəтиа дəwлəта Т'РСС дəр. (ҺҺГ)

Əхтиари у борщед бажарване советие

Нава һ'öкöмата мə сосиалистиеда сəр һ'име Конституасиа Т'ьфаqа Советие һəр бажарванəки дəст анйə əхтиаред п'ьр мəзьн, е öса, wəки нава Т'əриqа мəрьватиеда щьмаə'та хəвтк'ар т'ö щара нəдитьбу.

Бажарване wəт'ане мə гəлə к'öбарьн, wəки һ'əсав дьвьн бажарване Т'ьфаqе Советие.

Принсипа демократиа сосиалистие у нетмəрəме Конституасиа Т'ьфаqа Советие һ'имли əwьн, wəки əхтиарейд бажарвана нə кö т'əне бь ньвисар бенə ə'йанкьрьне, ле ə'йни бь шöхöл бенə qəдандьне.

Бəре ə'wльн һəр бажарванəки Т'ьфаqа Советие əхтиариа wи хəвате һəйə. Əw к'ьвш дькə, wəки wəт'ане мəда һəр мəрьв дькарə хəвате бьстинə. Щəм мə wəт'ане сосиалистиеда бь тə'мами һатйə һьлдане хəватг'онəбун. Хəват буйə шöхöле сианəге, шöхöле һöрмəте.

Бона хəвата баш у бəрбьч'ə'в бь сəд һ'əзара хəватчи һатьнə п'ешк'ешкьрьне орден у медале Т'ьфаqа Советие, гəлəк-гəлə жи бунə мерхасе хəвата сосиалистие.

Нə кö т'əне əхтиариа хəвате, ле öса жи йа рəһ'əтие һатйə даине һəр бажарванəки. Щəм мə һатйə к'ьвшкьрьне рожа хəвате 8 сəһ'əт, ле щие хəвата гранда жь 4-а һ'əта 7 сəһ'əта.

Wəлате мəда п'алə у qöльхчи бь qануни чəwа нава һ'əвтеда öсажи саледа рəһ'əт дьвьн у һ'əqе хəвата wана те хwəйкьрьне.

П'ьр' qимəтлиə əw избатиа, wəки нава Т'ьфаqа Советиеда хəватчи дькарьн рəһ'əтиа хwə дəрбазкьн бь култури, бона we нете т'əмамиа wəлетда һатьнə чекьрьне к'очкед културе малед рəһ'əтие, клуб, к'ьтебханə, хwəндьнханə, санаториа у курорт, стадион, дəштед спорте, театр, кино у ед майн. Сəр һ'име Конституасиа Т'РСС бажарванед мə wəхта калбун у пирбуне, öса жи нəхwашие у öндакьрьна хəваткарбуне бона öмьртийе тен бехофкьрьне.

Сəр һ'име we əхтиарие, бажарванед Т'ьваqа Советие жь һ'öкöмате дьстиньн пенсие к'омакдариа дохтрие у к'омəкдаинед башqə.

Бь сайа əхтарйа хwəндьне дь нав wəлате Советиеда бь т'əмамйа хwəва һатйə һьлдане нəхwəндити, əw дəстəнинəкə əwqа мəзьнə, wəки нə кö т'əриq ньзанə, ле ньһа жи т'ö wəлате дəрəкə нəгиһиштьнə we дəрəще.

Һ'əму бажарване Советие бунə хwəнди сайа we йəке, wəки партиа Комунистие т'əмамиа wəлатда дайə т'əшкилкьрьне мəк'тəбе һ'əму дəрəща, чəwа ньмьз, орт'ə, öсажи е бьльнд, к'едəре һ'имли һəр мьлəт һиндьвə бь зьмане де у беһəq. Нə кö т'əне бажарада, ле öсажи һ'əму гöндада у щиед жиине маинда т'əшкил бунə у ве гаве дьхəвьтьн мəк'т'əб, к'едəре бь милиона дьхуньн зар'ед п'ала у хəватчиа.

Əхтиара хwəндьне к'öбариа һəр бажарванəки советиейə.

Бəрамбəрəхтиариа бажарвана т'əстиqбуна хwə стандьнə дь нава Конституасиа Т'ьфаqа Советиеда, əw к'ьвш дькə, кö щəм мə əхтиари у изне һəр бажарванəки нава һəр дəрəщада wəкəһəвьн, к'едəре нае данине фьрqиа мьлəта, раса, qьсме, хwəндьне, һəбуне qöльге у ед майн.

Бь т'əмамиа əхтиарйе хwəва к'öлфəт у мер wəкə һəвьн нава һ'əму дəрəщед малһəбуне, сəрwерикьриа һöкöмəтйе, културае у сиасəтиеда. Wəлате мəда кöлфəт бь хəвата хwəва ролəкə п'ьрмəзьн дьлизə бона чекьрьна комунизме дь wəлате мəда.

Т'ьфаqа Советиеда бона бажарвана һатйə ə'франдьне азальхиа исафе у һ'əбандьне, Т'ö кəс нае зерандьне бона һ'əбандьна ве йан we религие. Ле əw нишан надə, wəки партиа Комунистие бе фьрqи дəрбаз дьвə к'елəка wepa.

Əw һəрт'ьм пропагандае дьвə нава массаеда дəрһəq зиандаина религие бона хəватк'ара. Нава əхтиаред бажарване советиеда гəлə фəрзьн азальхиед сиасəти.

Конституасиа Т'РСС дайə бажарванед Советие азайа хəвəр у нəшре, щьвата у митинга, парада у ед майн.

Бь сəр һиме we азайе бажарван бəрəв дьвьн нава т'əшкилəтед башqə-башqə, ле ед дьһа занə у актив нав партиа Комунистие Т'ьфаqа Советиеда. Һəр бажарванəк һатйə хьнекьрьне бь нəдəстдаина

Institut kurde de Paris

Кандидатед блока комуниста у нəпартиавана

БАДАЛЙАН АРП'ИК

Нəһйа Һоктемберйанеда гьшк насдькьн Арп'ик Бадалйане чəwа хəват'карəкə һəлал у бещəркьр. 1939 саледа əw дьхəвьтə колхозеда у wи чахида жи тьме һатйə һьзкьрьне жь алие бьнəлиада.

Арп'ик Бадалйан буйə 1927 сале, гӧнде Советаканеда ль нəһйа Һоктемберйане. Хwəндьна хwəйə пешин стəндиə щида, пəй wе йəкера дəрбази хəвата колхозе буйə, к'едəре гиһиштйə дəстанинед мəзьн.

Һəв. Арп'ик Бадалйан тьме жь плане зедəтьр дьчəдинə стəндьна һасьлəта пəмбӧ. Бона wе йəке əw чəнд щара һатйə рəwакьрьне бь медала, жь алие дəwлəтеда. Арп'ик Бадалйан нə кӧ т'əне рьнд дьхəвьтə, ле ӧса жи моблизасиа дькə чəwатед щьһалед гӧнд бона хəвате.

1954 салс жь 26 һектар чандьнйа пəмбӧ жь һəр һектарəке хəлəчока Бадалйане стəнд 33 сентнер пəмбӧ у бь wе йəке план чəданд 125 сəлəфа.

Бона хəвата хwəйə нəһевшанди у стəндьна һасьлəтиа бьльнд Сəдьртиа Совета Т'əwрəбьльнд йа Т'РСС Арп'ик Бадалйан рəwа кьр бь наве бьльнд —Мерхаса Хəвата Сосиалистие.

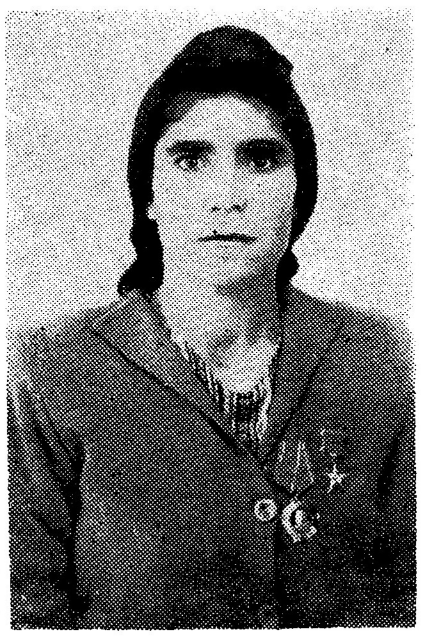

Чəwа хəват'кара бəрбьч'əв у пеш Арп'ик Бадалйан һатйə бьжартьне депутата Совета гӧнд у ӧзве сəрwерйа колхозе.

Һəв. Арп'ик Бадалйан бь т'əмами һежəи баwəрбуна хəват'карайə, бона wе йəке жи əw һатйə пешдадаине чəwа кандидата депутатйа Совета Т'əwрəбьльнд РСС Əрмəние.

Əм гӧманьн, wəки һəв. Арп'ик Бадалйан wе бь һӧрмəтли бьчəдинə борще хwə.

6- марте 1955 сале бьжарванед округа № 219-а wе мина мəрьвəки дəнге хwə бьдьн əwлəда щьмаə'т̧ейə һежəи һəв. Арп'ик Бадалйан.

Бьжарван: **А. Мирази, П'. Миразов, Т'. Сьло, П'. Мəме, И. Бəк'о, Б. Салəһ', К'. Əмо.**

БОРЩЕ Т'ƏЗƏ

Ферма ч'елəка, йа колхоза Чкаловкае ль нəһ'йа Севане һ'əсав дьвə фермакə пеш.

Гəлə шӧхӧл һатйə кьрьне бона л'акхайкьрьна һ'əйwанəт у зедəкьр на ширдаина ч'елəка. Сала пар жь һəр ч'елəкəке ч'елəкдош Духо Гулойане дəwса 1200 литри стəнд 1500 литр шир, ле жь ч'елəка «Хнзор» стəндйə 2500 литр шир.

Ньһа рьнд һатйə т'əшкилкьрьне кампайна заина ч'елəка.

Qьрара Коммəрк'əзие ПКТ'С əшqəкə мəзьн кьрйə нав хəватк'аред һ'əйwанəтхайкьрьне. Ч'елəкдоша гьли дайə жь һəр ч'елəкəке бьстиньн 150—200 литр шир жь плане зедə.

Н. Йолчи
Р. Мьһ'о.

нəвсе, хəwлəтиа нəмəнвисйе.

Тӧ к'əс нькарə бе гьртьне бе qьрара суде йан жи изьндаина пракурор.

Wəлате капиталистада п'ара щьмаə'тейə лапə мəзьн, ə'сəи хəватчиед щəзак'еш һатьнə qəтандьне жь ə'мре сиасəтйа wəлет, чьмки расти т'ӧ əхтиарйа wана т'ӧнəнə нава сəрwеркьрьна wəлет у дəрəщед маинда.

Т'əне Qəзае Америкае Йəкбуйда жь 10 милйона зедəтьр хəватчиед к'əсив манə бе хəват, жьн у зар'ед wана сəкьнинə бəр дəре батмишбуне.

Дəрһəqа р'ьһ'əтиа хəватчиада тӧ к'əс фькьр накə, чьмки əw зьраре дьгиһинə щева к'əдхӧра. Хwəндьн у азаед сиасəтие капиталист у мьлк'əдар һ'əсав дькьн дьжмьне хwəй лап'ə пешьн, у əw фə'мдариə. Растə конститусиаед гəлə дəwлəте капиталистие бона форме ə'лам дькьн əхтиариа бона һ'əму бажарвана ле расти əw т'əне ч'ə'вгьргьниə, бь расти һ'əму əхтиари һəнə т'əне бона капиталиста, мьлк'əдара, дəwлəмəнда.

Wəлатед капиталистиеда, кедəре кӧ һəйə эксплатасиа мəрьва жь алие мəрьва, əхтиарwəкəһбəвбуна бажарвана нькарə бьвə.

Хен жь əхтиари у азальхиед мəзьн, сəр һəр бажарванаки советие бь конститусиае һатьнə данине борщед п'ьрмəзьн. Һəр бажарванəк борщдарə хwəйкə у бьдqəдинə конститусиа у qануние Т'РСС, ə'сəи бьхəвьтə qəwинбькə дистсиплина хəвате, бь һӧрмəти бьqəдинə qəидə qанунед һ'əмжйина сосиалистие, мина ишqа ч'əве хwə хwəикə малһəбуна һ'əмщьмаə'тие у бь һӧрмəти дəрбазкə борще хwə Ордиа Советиеда.

Хwəйкьрьна wəт'əн борще һəр бажарванəки советиейə.

Бажарване советие борщед хwəйə бажарвание дьqəдиньн бь һӧрмəти.

6-е мəһа марте бажарване республика мə мина мəрьвəки wе бьqəдиньн əхтиарикə хwəйə мəзьн, wе бьбжерьн депутата бона Совета республикае Т'əwрəбьльнд у Советед щи.

Т'. Бьро.

Хəватк'аред Республикае ə'нə'нə дькьн Qьраред Пленума КМ ПКТ'С йанваре

★ ★

Пьрсед т'əзə, борщдариед т'əзə

Һəйwанəтхайкьр, механизатор у хəватк'аред нəһйа Т'алине бь дьлшаинəкə мəзьн чəбулкьрьн чьрара Коммəрк'əзиа ПКТ'С «Дəрһəч зедакьрьна дəрдаина һасьлəтиа һəйwантзедəкьрьне».

Хəватк'аред нəһйе бь насбуна чрарер'а борщед т'əзə һьлдан. Бона зедəкьрьна дəрдаина һасьлəтиа һəйwанəтзедəкьрьне гӧнде Арегеда хəватк'аред əрмəниара т'əваи шəр' дькьн хəватк'аред кӧрманще гонде Бəрож. Пəй чьса агитаторр'а һəйwанхайкьра һьлдан борщед бьльнд. Сəрwере ферма пеззедəкьрьне Q. Усьв борщ һьлда жь 1936 миа бьстинə у сагл'əм хайкə 1950 бəрхи, хен жь wе йəке плана һьридаина һəр пəзəке зедə бьчəдинə бь 150—200 грами.

Шьване колхозеи пеш Əмре Иса соз да жь пəзе т'əслими wи кьри жь һəр йəке бьстинə 200—250 грам һьри зедə у жь 100 мии бьстинə у хайкə 106 бəрхи.

Һəла һе борщед бьльнд һьлдан хəватк'аред ферма ч'елəка. Əwана ньһа шəрдькьн бона жь һəр ч'елəкəке бьстиньн 250 литр шир плане зедəтьр, у жь 100 ч'елəка бьстиньн у хайкьн 100 гольки.

Ч'елəкдоша ə'йан Сируш Хачатрйане пəй чьсера гот:

—Бона 1960 сале дəрдаина шир зедəбə 2 щара, əз соз дьдьм жь 12 ч'елəка һəр йəке бьстиньм 450—550 литр шир плане зедəтьр.

Колхозванед Арегe ньһакава шəр' дькьн бона чəдандьна борщед хwə, бона чəдандьна чьраред Пленума Йанваре.

Һəйwанед колхозе тен альфкьрьне бь альфе чəwəт. Аwа бона һəр ч'елəкəке те бəрдане 4 кг. гиһа, 4 кг силос, 4—5 кг ка, 1 кг дəндке пəмбӧ, 2 кг. к'ӧсп у тьштед маин. Ведəре бь т'əшкилəти дəстпе бу заина ч'елəка. Бь һəсаве орт'ə жь һəр ч'елəкəке роже те стəндьне 6—6,5 литр шир.

Колхоза Арегe роже 370—400 литр шир дьшинə завода нəһйеə шир.

Колхозеда һəнə һəму мəщал бона исал зедəкьрьна һасьлəтиа ч'елəка. Бəре ə'wльн, дəwар һатьнə щикьрьне т'əwлед ронкаи у башда, һəйwанхайкьр гӧһдарикə мəзьн дьдьн сəр һəйwан.

Йа лапə һимли əwə, wəки база альф бь т'əмами һатйə чəwинкьрьне.

Колхоз дьчинə 300 һектар корьнган, хен же wə йəке əва се салə, чь кӧ Арегеда хəват дьчə бона бьльндкьрьна əкьндаина щич'ере ньмьзəкьндаи у результате wе нə хьравьн.

Сала пар бь сайа хəвата баш жь 10 һектар чандьнйа корьнган һат стəндьне жь һəр һектарəке 25 сентнер гиһа.

Колхозеда зə'ф рьнд һатйə т'əшкилкьрьне хайкьрьна голька. Бьне голька зиа у т'əмьзə, межандьна wан те кьрьне т'əне бь ширмежока. Бь сайа башхайкьрьнс гольк роже зедə дьвьн 500—600 грами. Голькхайкьр гьшк шəрдькьн бона һəрьн виставка малһəбуна гӧндитиейə Һ'əмтъфачие. Ле кинə əw гольк-хайкьр: əw 10 чизьке щаһьльн, к'ижанед кӧ пар кӧтакьрьнə мəкт'əба щийə орт'ə у бь һьзкьрна хwə дьхəвьтьн дəрəща һəйwанəтхайкьрьнеда. Жь wанəнə Щулета Енгойан, Лариса Мелк'онйан, Амалиа Сар'укйан у ед маин.

Qьрара Пленума Коммəрк'əзие ПКТ'С Йанваре һӧбəкə мəзьн пешда анйə ӧса жи гӧнед Мастарае, Аһагчие, Гетап'е, Сабунчие у ед маинда.

Хəватк'аред фронта һəйwанəтхайкьрьне нəһйа Т'алине, һиме хəвата хwəда данинə чьрара Пленума Коммəрк'əзие ПКТ'С Йанваре у шəр' дькьн бона зедəкьрьна дəрдаина һасьлəтиа һəйwанəт-зедəкьрьне.

Б. Һаройан

ХАНМАНЕ ЖИЙНЕИ Т'ƏЗƏ

Ереване нəһйа Микойанеда һат чекьрьрне ханмане завода Лəмпеэлектрикиеə жийнеи т'əзə, бь һəсав е чара. Ханмане кəвре туфи чəндчатеда, бьнəлущие жь 1-3 от'аха стəндьнə 30 малед п'але хəваткар у инженера.

Ньһака бьнəлущие т'əзəда дьжин сəрwере нобəдаргӧһастьне В. Давт'йан, инженер О. Т'адевосйан, п'але пеш В. Айдинйан у ед маин.

Ш. Хӧдо

Institut kurde de Paris

ПРЕСА WӘЛАТЕ ДЕМОКРАТИА ЩЬМАӘ'ТИЕ ДӘРҺӘQА РЕЗУЛТАТЕ СОВЕТА Т'ӘWРӘБЬЛЬНД Т'РСС

Республика Щьмаә'тие Чине

ПЕКИН, 10 февравле (ТАСС).— Прес гöһдарикә мәзьн дьдә сәр хәвата сесиа Совета Т'әwрәбьльнд Т'РСС. Һ'әму газетед мәрк'әзие е Республика Щьмаә'тие Чиние иро данә нәшьркьрьне т'әмамйа тек'ста даклада В. М. Молотов йа кö дайә ль сесиа Совета Т'әwрәбьльнд Т'РСС «Дәрһәqа һ'але орт'әмьләтие у сиасәтйа дәwләта Т'РСС дәрда».

Газетед «Женминжибао», «Гунженжибао», «Гуанминжибао» бь сәрнаве мәзьн руе йәке у дöдада данә нәшркьрьне тек'ста дакладе бь т'әмами. Даклад чәндьк-чәнд щара бь стансиед радиое РЩЧ-е һатә дайне.

ПОЛША

ВАРШАВА, 10-е февравле (ТАСС). Газетед Полшае мәрк'әзи гьшк иро бь сәрньвисаред гьр нәшьр кьрьнә хәвәрдана Сәдре Совета Министра Т'РСС Н. А. Булганин дь руньштандьна Совета Т'ьфаqе у дь Совета Мьләта, йа Совета Т'РСС һәмщида.

Газета «Жит'се Варшави» хәвәрдана һәв. Н. А. Булганин нәшьр дькә бь ве сәрньвиса һана: «Әме бь рйа раст биньн сәри сиасәтиа qәwинкьрьна пешдачуйна дәwләте, һ'алхwәшкьрьна щьмаә'те, ә'длайе».

«Дәwләта Советие бь кьрьнед хwә гьшкива пешда те бона к'ара ә'длайе у хwәйдькә шöхöле ә'длайе»-те готьне дь сәрньвиса газета «Глос прат'сида».

Хәвәрдана Н. А. Булганин пьр' щара дь радиоа Палшаеда һатә ә'ламкьрьне.

ВАРШАВА, 10-е февравле (ТАСС). «Трибуна лйуду», «Жит'се Варшави», «Глос прат'си» у газетед полшае дьне мәрк'әзи иро руки бәрбьч'ә'вда нәшьр дькьн Деклара'сиа Совета Т'әwрәбьльнд Т'РСС. Газета «Жит'се Варшави» сәрньвисарада нишан дьдә, wәки орт'а пар'ламентада мьqими т'әстиqкьрьна һәвр'адәрбазкьрьне wе бьгьһинә пешдабьрьна һәвр'агредана пьзмамтйа орт'а щьмаә'та.

Газета «Глос прат'си» Декларасиае нәшьрдькә бь сәрньвиса һана гьр «Дь шәр'е дьчәда бона ә'длайе у прогресе Т'ьфаqа Советие сәва щьма'әте дьнйае стуна qәwинә».

ЧЕХОСЛОВАКИА

ПРАГА, 10 февравле (ТАСС).— Иро т'әмамйа газета щиед бәрбьч'ә'в нәшьркьрьнә Декларасиа Совета Т'әwрәбьльнд Т'РСС у хәвәрдана Сәдре Совета Министред Т'РСС Н. А. Булганин у öса жи материалед майн е сесиа Совета Тәwрәбьльнд Т'РСС.

Ә'ЛАМӘТЙА АГЕНТЙА СИНХУАЙЕ

Пекин, 10 февравле (ТАСС). Агентиа Синхуае ә'лам дькә, wәки дöһ сьве т'опа зенит'и йа ордйа чинйе щьмаә'ти- азайе тәйарәкә америкйе әскәрйе хьст авитә жере, йа кö дь нәһ'йа рәхбә'ре qәза Чжет'зйане ажотьбу мәзила Чинстане һәwайе.

«9-е февравле,—те готьне нава ә'ламәтиеда,-дö тәйаре америкйе щур'е «АД» һ'ьщуми мәзила Чинстане һәwайе кьрьн у бь мәрәме провокат'сиае гәр'йан сәр ада Т'зигушане йа qәза Чжет'зйане. Әwана паше сәр адед Сунминшане, Лунвантаншане, Пеканшане, Байаншанера дәрбаз бун, гәлә щара бәржер дьфьр'йан у гöлә бәри wан гәмиедмә'сигьртьне дьдан е кö незики ада Сунминшане бун. Бь агьре т'опе зенитйе йа ордйа щьмаә'ти-азайе, сәһ'әта 10-а дәрбазбуйи 50 дәqә жь ада Байаншане бәрбь мьфрq-роһьлате, жь wан тәйара йәке зьрар станд у к'әтә бә're, ле йа дьне дурк'әт бәр бь алйе роһьлате.

Вьра нишандьдьн, wәки ордйа чинйе щьмаә'ти-азайе бона хwәйкьрьна суверентйа у беqәзйакьрьна мьләтйе wе мәщалед ә'сәйи дәст һьлинә, сәва wан тәйаред америкйе, ед кö мьqабьли п'ьр пешгöһдарикьрьне кö жь алие чиние тен кьрьне, һ'ьщуми мәзила Чинстане һәwайе дькьн.

Чәwа вьра нишандьдьн, дәwләта Qәзайед Америкае Йәкбуй, бона пашwәхтиа провакатсиае хwәйә сильһ'кьри гәрәке бьк'ьшинә т'әмамйа щавдарйе».

QӘWИНБУНА ОРДЙА ЧИНЬС ТАНЕ ЩЬМАӘ'Т-АЗАЕ

П'екин, 9 февравле (ТАСС).— Дь руньштандьна щьвата комитеа т'ьмей йа һ'әмчиниеда 8-е февравле буйда һатә qәбулкьрьне «Qануннә'мә дәрһәqа qöльхкьрьна т'әшкила афисериа ордйа Чиньстане щьмаә'т-азайе».

Бь шровәкьрьна мәщал-мьк'анед тен дәрбазкьрьне бона qәwинбуна Ордйа Чиньстане щьмаә'т-азайе руньштандьнеда (заседаниеда) пешда һат дәwсгьртие сәрк'аре сәрwерйа сәрә йа кадре ордйа щьмаә'т-азайе Сйуи Ли-син:

«Ньһа,-әwи гот,- бона мәрәме qәwинкьрьна хwәйкьрьна wәлет у бехофкьрьна qәзиае, Роһьлата Дурда у дьнйае гьшкида qәwинкьрьна ә'длайе һатйә qьраркьрьне ордйеда жь qöльхкьрьна шадьлхази дәрбази система әскәриборщдарие бьн».

Иро преса чиниеда һатйә нәшьркьрьне ә'мрньвиса сәдре Республика щьмаә'тие чиние Мао Т'сзе-дун дәрһәqа кьрьна нав шöхöл qануннә'мә дәрһәqа qöльхкьрьна т'әшкила афисере ордиа Чиньстане щьмаә'т-азайе.

Сәр һ'име wе qануннә'ме, дь ордйа Чиньстане щьмаә'т-азайеда һургьли тен орт'е навдайнед афисерие у генералие, öса жи тен һ'имданине навдайнед әскәрие генералиссимусе у маршале Республика чиние щьмаә'тйе.

КЬРЬНЕД ӘКСИДЕМОКРАТИЕ Е Һ'ÖKÖMДАРИЕД ФРАНСИАЕ

П'ариз, 9 февравле (ТАСС).— Чәwа газетед «Йуманите» у «Либерасйон» ә'ламәт дькьн, дәwләта Франсиае нәһьштйә ль П'аризе бьдьнә дәрбазкьрьне wе нишандайне, к'ижан п'ешк'еши qәwмандьнед февравле 1934 сале гәрәке бьбуйа, гава кö сьньфа п'ала Франсиае рйа фашиста гьрт у нәһьшт сәрк'ари ль һ'öкöмәте бькьн.

Мьqабьли wе qьрара һ'öкöматие бь шькйат пешда һатйә комитеа т'әшкилие йа митинге у ә'иддәрбазкьрьне, т'әшкиләтед департамента Сенае е ә'нишәркьре бәре у чәндьк чәнд т'әшкиләтед профт'ьфаqие е кö дьк'әвьн нава конфедерасиа т'омәрйа Хәвате.

Нава ә'ләмәтйа федерасиа асот'сиат'сйа республикие ә'нишәркьрьйе бәре департамента Сенаеда һатйә готьне: «әw акта пешьнә йа дәwләта Мендес-Франс, нишан дьдә дьжмьнйа wи бәр бь хwәстьна әһәлиа бәр бь беһофкьрьна шöхöле ә'длае у азайе».

КРИЗИСА ДӘWЛӘТИ'Е ФРАНСИАЕДА

П'АРИЗ, 10 февравле (ТАСС). Сәр һ'име ә'ламәти'а агенти'а Франс прес, президенте республикаи'е Коти т'әшкилкьрьна дәwләте спартйи'ә Пи'ер Пфнимлен (öзве партиа МРП).

НӘРАЗИБУН ЛЬ КОАЛИСИА ДӘWЛӘТИЕ ЙА БОННЕДА

Берлин, 9 февравле (ТАСС).— Сәр ә'ламкьрьна агентйа ДПА германйа роаве, 8-е февравле ль Бонне ль руништандьна фраксиа блока парламентие йа һәмгерманиe бь 16 дәнги пешйа 5 дәнга qьрар һатйә кьрьне дәрһәqа wе йәкеда, wәки фраксиа һәр qәwмандьнада разинә'ма Саарае бь форма ньһа wе бьдә инк'аркьрьне.

ГАЗЕТЕД МЬФРЬQСЛАВИЕ ДӘРҺӘQА СЕСИА СОВЕТА Т'ӘWРӘБЬЛЬНД Т'РСС

БЕЛГРАД, 10 февравле (ТАСС).— Газетед Мьфрьqславие гöһдарие дьдьнә сәр сесиа Совета Т'әwрәбьльнд Т'РСС к'öтабуй, хәвәрдана Н. А. Булганин у даклада В. М. Молотов.

Т'әмамйа газета нәшьрдькьн сәрәщәма Декларасиа Совета Т'әwрәбьльнд Т'ьфаqа Республикед Советие Сосиалистие.

Газета «Политика» нәшьрдькә т'әмамйа wе п'ара даклада В. М. Молотов, к'едәре әw хәвәрдьдә дәрһәqа нормаликьрьна әләqәтиа орт'а Мьфрьqславие у Т'РСС у дәрһәqа т'ьфаqа Балкание.

ГӘМИЕД АМЕРИКИЕЙЕ ӘСКӘРИЕ ҺАТЬНӘ ШАНДЬНЕ НӘҺ'ЙА ТАЙВАНЕ

Нйу-Йорк', 8 февравле (ТАСС).— Чәwа ә'лам дькә мьqаләдаре агентиа Асошийейтед пресс, иро се гәмие гьранә крейсер у һ'әйшт ләхмбьре америкие дәрк'әтьнә жь база хwә бона бьгиһижьн флота Qәзед Америке Йәкбуй 7-а шәр'кьрьне, йа кö нәһ'йа Тайванеданә.

РЕСПУБЛИКА МӘДА

★ ★

ХӘМХÖРИКӘ МӘЗЬН

Республика мәда сал бь сал зедә дьвә алик'ариа дәwләте бона деед зә'фзар'ö у т'әне.

Т'әне нава 1954-сале дәwләте бона деед зә'фзар'ö у т'әне бәрдайә 50,868 һ'әзар манат п'әрә.

Ньһа республика мәда бь ордена у медала һатьнә рәwакьрьне 77.560 деед зә'фзарö, ле 903 жьна стәндьнә наве «Дйа мерхас».

Гәләк деед зә'фзар'ö бона т'әрбиәтйа у хайкьрьна зар'е хwә жь дәwләте стәндьнә гәләк п'әрә, мәсәлә: бьнәлиа Ереване Вардересйан Сирануше, к'ижан дйа 13 зар'анә, жь дивwане стәндйә 65.160 манат п'әрә, ле Мелк'онйан Замфира, wәки 11 зар'ö т'әрбәткьрйә, стәндйә 49.750 манат.

ЭВАРЙА РАСТҺАТЬНЕ

К'очька Пионеред Ереванеда т'әшкил бу эварйа растһатьне йа п'алед дәрдаине пеш у шагьрта.

Конструкторе сәрә завода електромеханикие, лауреате ләще йа Сталиние А. Кисагулйан, стахановие завода компресора Һ. Даниелйан, к'ьтебрукьре пеш комбината полиграфие Һ. Карапетйан хәвәрдан дәрһәqа хәвата хwә нава заводеда, готьн дәрһәqа хәвата һәвалед хwә у дәстанинед хwә. Wана дьгот, wәки гәлә п'алә хенжь хәвата хwә һиндьвьн институтада у мәк'тәбада, кö занәбуна хwә зедәкьн.

Пәй wана шагьрта хәвәрда.

Шагьрте дәрсхана дәһа Һ. Палйан жь мәк'тәба сәр наве Х. Абовйан гот, кö әwи зува дьхwәст бьхәвтйа заводеда у әw рож һат. Исал әw к'öта дькә дәрсхана дәһа у wе һәр'ә заводеда бьхәвтә.

Эвари зә'ф ша у әшq дәрбаз бу.

ЛИСТКА К'ЬШЬКА

Ереванеда дәрбаз дьвә ләща республике йа к'ьшьклистьке гöнда.

Ләщеданьн к'ьшьклистьке жь нәһ'йед Апаране, Нор-Байазете, Ведие, Горисе, Аштараке, Севане, Мег'рие, Эщмиадзине, Ахурйане, Котайк'е, Нойемберйане, Шаһумйане. Әwе кö нәһ'йада листка к'ьшькада алт'кьрьнә у һатьнә бәр бь ч'ә'ва 16 мәрьвьн.

Ләща к'ьшьк листьке wе бьк'ьшинә һ'әта 20 февравле.

АВАЙЕ Т'ӘЗӘ БОНА П'АЛӘ У QÖЛЬХЧИЕ СМТ-Е

Партиа Комунистие, дәwләта Советие һә'му мәщал у мьк'ан ә'франьднә бона пешдачуина културае у һалхwәшбуна щьмаә'та мә.

Рож бь рож авайе т'әзә тенә чекьрьне бона хәватк'ара. Ве пеле сәва п'алә у qöльхчие стансиа машина трактора Әләгәзе һатә чекьрьне авайки жийне дö чат, һә'му мәщале хwәва.

Ә'ЛАМӘТИ

Редаксйа газета «Рйа т'әзә» жь идара, т'әшкиләта у бажарвана һьлтинә ә'ламәтйа бона нәшркьрьне.

Адрес, Алавердйан №46: т'елефон 2-07-78

Редактор МИРОЕ ӘСӘД

Адреса редаксиае: Ереван, соqаqа Алавердйан № 46, т'елефон 2-07-78. Адрес редакции: Ереван, ул. Алавердяна № 46, телефон 2-07-78, ВФ 08784

Нәшьрхана № 2, сәрwерйа сәрә, йа полиграф—мә'сулдарие у нәширәтайа Министриа Културае РСС Әрмәние, Ереван, соqаqа Кнунйант'с № 8.
Типография № 2, Главного управления издательств и полиграфической промышленности Министерства Культуры Армянской ССР, Кнунянца № 8.