Пролетаред hәму wәлата, йәкбьн!

РЙА Т'ӘЗӘ

ОРГАНА КМ ПК ӘРМӘНИСТАНЕ
„ՌՅԱ ԹԱԶԱ" ՕՐԳԱՆ ՀԿԿ ԿԵՆՏԿՈՄԻ
„РЙА ТАЗА" ОРГАН ЦК КП АРМЕНИИ

№ 9 (621) | Пенщшәм 3 марте сала 1955 | Qимәт 20 капек

1955 сале 6-е марте рожа бьжартьне Совета Т'әwрәбьльнд у советед щи Республика Советие Сосиалистие Әрмәниейә.

Зедәбькьн чандьниа кукуруз

Qьрара пленума Йанваре КМ ПКТ'С h'әсав дьвә програма шӧхӧлкьрьнейә лапә фәрз бона бьhәрали пешдабьрьна малhәбуна гӧндитие.

Хәватк'аред РСС Әрмәние т'әви т'әмамиа щьмаә'та советие нава ә'мьрда дьqәдиньн qьраре пленума Йанварие.

Пленума КМ ПКТ'С нава qьрара хwәда пешйа щьмаә'та советие данйә пьрсәкә фәрзә h'әмщьмаә'тие. Нава ван пенщ-шәш сале пешьнда hасләта h'әвнане саләwәхте готи бьгhижә нә кем h'әтани 10 милиард п'ути.

Пленуме нишанда, wәки бона бьльндкьрьна дәрдаина hасләта тарьшзедәкьрьне лазьмә бе зедәкьрьне дәрдаина h'әвнан.

Qәдандьна ве пьрса h'әмщьмаә'тие нә кӧ т'әне бь т'әмами хьне дькә хwәстьна щьмаә'та мә дь дәрәща нанда, дьдә ә'франдьне резервед дьhа мәзьн у дьдә фьрәкьрьне к'ьр'ин-фротане бь wәлате дәрәкәр'а, ле ӧсажи мәщале дьдә, wәки 4 милиард п'ути зедәтьр h'әвнан бе щӧдакьрьне бона мәрәме т'арьшзедәкьрьне.

Нава qьрара пленума КМ ПКТ'С hатйә нишандаине wәки бона зедәкьрьна дәрдаина h'әвнан резервәкә гәләк мәзьн h'әсав дьвә зедәкьрьна ә'к'ьне кукуруз.

Бь зедәкьрьна ә'к'ьне кукуруз we гәләки бьльндбә дәрдаина h'әбнан. 1953 сале wәлате мәда чандьниа кукуруз дьгьhиштә сьсе у нив милион hектари. Сәр h'име qьрара пленума Йанварие чандьниа кукуруз гәрәке бе зедәкьрьне у 1960 сале бьгhижә 28 милйон hектари.

Qимәтиа кукуруз әwә, wәки әw култура т'әне дәрбәкер'а дьqәдинә дӧ пьрсед мәзьн; әw дьдә зедәкьрьне ресурсе h'әвнан у т'әви we йәкежи жь сапе we те стәндьне силоса баш. Силоса кукуруз т'арьша hьм рьнд к'окдькә, hьмжи бьльнддькә hасләтдаина wан. Ӧсажи гәләк бьльндә ә'к'ьндаина кукуруз чәwа h'әвнан у чәwа масса силосе. Бона we йәкежи пленума Йанварие пьрс дани, wәки h'әтани 1960 сале чандьнйа кукуруз wәлате мәда hьмбәри 1953 сале кьри бе зедәкьрьне h'әйшт щара.

Щерьвандьна колхозед республика мә: нәh'йед Алавердие, Степ'анаване, Шамшадине, Ищеване у ед майин, нишан дьдә, wәки республика мәда h'әму мәщал hәнә бона бещәркьрьна чандьниа кукуруз чәwа култура h'әб-дәбаре. Щер'ьвандьна сала ӧсажи избаткьрйә, wәки дәбара кӧ жь култура кукуруз те стәндьне гәләки бьльнд дькә hасьлдайна т'арьш.

Ле гәрәке бе готьне, wәки ван салед пашьнда гәләк нәh'йед республика мәда пьрса зедәкьрьна чандьнйа кукуруз hатйә биркьрьне, щики мәзьн нәданә әwе култура п'ьр'qимәт.

Чандьнйа кукруз готи т'әмамйа нәh'йед республика мәда бе зедәкьрьне у щики бәрбь ч'ә'в бьгьрә нава дәрдаина мәлhәбуна гӧндитиеда.

Әва пьрсәкә лапә фәрзә.

Т'әшкиләтед партиае, советие у органед мәлhәбуна гӧндитие ньhада дәстпекьри гәрәке h'әму мәщала бь ә'фриньн сәва зедәкьрьна чандьни у ә'к'ьндаина кукуруз йа кӧ h'әсав дьвә резервәкә мәзьн бона зедәкьрьна дәрдаина h'әбнан.

Ә'йда h'әмщьмаә'тие

27 феврале РУССФ-да, РСС-е Украиние, Белорусие, Узбекие, Гӧрщие, Литвие, Молдавие, Латвие, Ҹащикие, Т'урк'мение у Эстонието бун бьжартьнед Советед Т'әwрәбьльндә wан республика, Советед Т'әwрәбьльнд автоном республика у Советед щи ед дапутатед хәватчиа.

Хәватчи бәрбьр'и рожа бьжартьне hатьн бь әшq у шай, бь активиа сәйасәтие у хәватейә бьльндва.

We роже Москваеда ә'йда шайе бу. Соqаqада дәнге щаhьла әшqли дьhат, гьмина сазбәндие бу.

Т'әмамйа 1.795 щидәрәщед дебажар'ә бьжартьнеда дәнгдайн зә'ф рьнд дәрбаз бу.

Бона депутатиа Совета Т'әwрәбьльнд РУССФ у Советед щи Москваеда hатьнә пешданине жь hәвт h'әзара зедәтьр кандидат. Әwана мәрьвед пешьн-т'әзәкьред дәрдайине, шӧхӧлк'аред ӧльм у искустве, wәк'илед т'әшкиләтед щьмаә'тие у hәвалтиед хәватк'ара.

Дь h'аләки активиа сәйасәтиа бьльндда бьжартьн дәрбаз бу ль округед бьжартьне Дзержинские, Ленинградие, Молотовие у Калининие. Ль ведәре чәwа кандидате депутатиа Совета Т'әwрәбьльнд РУССФ дьhатнә бьжартьне Н. А. Булганин, Н. С. Хрушчев, Г. М. Маленков, В. М. Молотов.

h'әта нивро сәh'әта 4-а Москваеда 99 сәләфи зедәтьр бьжарвана дәнгдан.

Ве рожа ә'йде бажар'е Ленин гәләки әшq у шайә.

Хәватк'аред Ленинграде дь органе дәwләте h'ӧкӧмәтиеда бьжартьн 5.400 мәрьви зедәтьр.

Т'әмамиа территориа Украйнейә фрәда бәрбанга сьведа дәстбь шабуна ә'йде бу.

Сьве, незики сәh'әта 6-а, пешиа щидәрәщед бьжартьнейә Киеве, Харкове, Днепропетровске, Лвове, Одесае у бажар'ед майн бәрәвбун хәватк'ар бона бәре ә'wльн бьqәдиньн борще хwәй бажар'вание.

Хәватк'аред Украйнае кандидатед депутатиа Совета Т'әwрәбьльнд РСС Украйниае пешда данә сәрк'аред партиа Комунистие у h'ӧкӧмата Советие, hәвалед Н. А. Булганин, Н. С. Хрушчев Л. М. Каганович, Г. М. Маленков, А. И. Микойан, В. М. Молотов, М. Г. Первухин, М. З. Сабуров, К. Е. Ворошилов, П. Н. Поспелов, М. А. Суслов, Н. Н. Шаталин.

h'әта ро щәh'әта 12 дь т'әмамиа щидәрәщед бьжартьне дебажар'е Украйнада h'имли дәнгдайн хлазбу.

Сьва 27-е феврале бь ә'йди вәбу дь бажар' у гӧнде Белорусиаеда.

h'әта сәhәта 18-а т'әви дәнгдайне бубун 99,9 сәләфе бьжарвана.

Дәнгдайн бь hәвр'а, бь шабун дәрбазбу Эстониаеда. h'әта сәh'әта 12-а республикаеда 90 сәләфе бьжарвана дәнг дан.

Бь wәхте щи сьве сәh'әта 6-а бь әшq бажар'ед, шенед п'ала у г'шлаг'ед Ҹащикстанеда вәбун дәриед авайед щидәрәщед бьжартьне. Дәстпебун бьжартьнед Совета Т'әwрәбьльнд у Советед щи депутатед хәватчиа РСС Ҹащикие.

h'әта ро сәh'әта дӧда республикаеда 98,2 сәләфе бьжарвана дәнг дабун.

Бьжартьнед Советед Тәwрәбьльнд у Советед щи ед депутатед хәватчиа республика бь т'әшкилдари' бь шайкә мәзьн дәрбазбун бажар' у гӧндед Гӧрщстане, Т'урк'мениае, Латвиае, Литвиае, Молдавиае, Узбекстанеда.

Ль hәрщиа бьжартьна нишанда йәкбуна мәриед советие бь дьл у әшq бәрәвбуна wана дора партиа Комунистие у h'ӧкӧмата Советие.

(ТАСС).

30 сали хәвата сәдьртиа колхозеда

30 сали зедәтьрә, чь колхоза нәh'йа Вожгалийә «Красни октйабр» марза Киров сәрк'арйедькә гӧндие бәри к'әсив Пйотр Алексеевич Прозоров. Т'әшкилдаре дәрдаина колхозйе, бещәркьр, т'әви активе колхозе бь к'омәкдарйа масса колхозйе, гьhиштйә we дәрәще, wәки артела wанә малhәбуна гӧндитие буйә жь йәкә пеш wәлетда.

Колхоза «Красни октйабр» hәр сал дьстинә hасьләта бьльнд. Мәсәлә, сала пар qәwлед qӧльхиа hавинеда hат стәндьне жь hәр hектарәке 100 п'ут h'әбнан. Ведәре щара ә'wльн hат чандьне 10 hектар кукуруз. Жь hәр hектарәке әк'ьндаина кукрузе шин бь hәсаве орт'ә гьрт 710 сентнер. Жь hәр hектарәке hат стәндьн 850 сентнер бәрк'ок.

База албфә мьh'кәм бехофкьр бьльнд буна hасьләтдаина h'әйwанәт. Сала пар ширдаина hәр ч'еләке бь h'әсаве орт'ә кьр 2550 литр, бь 800 литри жь сала 1953-а зедәтьр. Пешдачуйна т'әмамиа ч'ьqлед малhәбуне, гиhанд бьльндкьрьна к'ардаинейә бьльнд. Аwа, сала пар к'ара колхозе гьрт незики 3 милион манат.

Бона стәндьна hасьләта бьльнд П. А. Прозоров hатйә hежакьрьне hӧрмәта Мерхасе Хәвата Сосиалистие. Wир'а т'әваи hежәи we hӧрмәта бьльнд бунә диса 17 ӧзвед артела малhәбуна гӧндитие. Бь орден у медалава hатьнә рәwакьрьне hәр колхозване сьсйа.

П. А. Прозоров депутате Совета Марза Кировә у йе Совета Т'әwрәбьльндә РУСФС.

(ТАСС)

ДЬ СӘДРТИЙА СОВЕТА Т'ӘWРӘБЬЛЬНД Т'РСС-ДА

Сәдртийа Совета Т'әwрәбьльнд Т'РСС бь пешдайина Сәдре Совета Министред Т'РСС hәв. Н. А. Булганин qәбулкьр qьраред hан:

а) Дәwсгьртиед Сәдре Совета Министред Т'РСС пешьн, хен жь hәв. hәв. Л. М. Каганович у В. М. Молотов, ӧса жь к'ьвшкьр hәв. hәв. А. И. Микойан, М. Г. Первухин у М. З. Сабуров.

б) Дәwсгьртиед Сәдре Совета Министред Т'РСС к'ьвшкьр hәв. hәв. А. П. Завенйагин, П. П. Лобанов, М. В. Хруничев у В. А. Кучеренко.

г) Гьредайи we йәкер'а, wәки сәр hәв. В. А. Малишев ль Совета Министред Т'РСС борщед сәрwерикьрьна к'ома министриед машинә чекьрьне hатйә данине, hәв. В. А. Малишев азакьр жь борщед министре машинәчекьрьна Ортә Т'РСС.

д) Министре машинәчекьрьна Орт'ә Т'РСС к'ьвшкьр Дәwсгьртие Сәдре Совета Министред Т'РСС hәв. А. П. Завенйагин.

(ТАСС).

Institut kurde de Paris

Кандидатед блока комуниста у нəпартиавана

КАНДИДАТЕД ДЕПУТАТИЙА СОВЕТА Т'ƏWРƏБЬЛЬНД РСС ƏРМƏНИЕ

Һарут'йунйан Арт'свик Мнат'сакани
Сəрк'ара хəлəqока колхоза бь наве Шаһумйан нəһ'йа Эщмиадзине

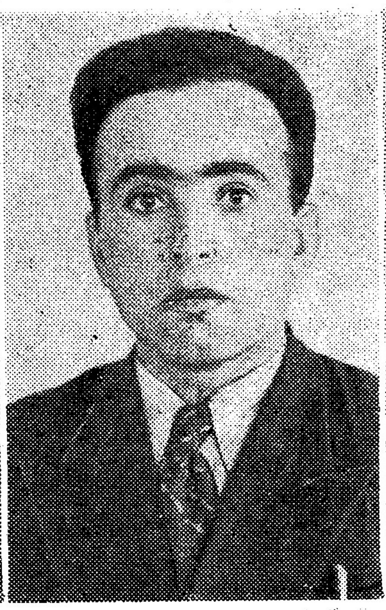

Симонйан Манук Һапетнаки
Сəдре колхоза гӧнде Зовуние нəһ'йа Апаране

Данелйан Майрам Қостантини
Дəрсдара əмəк'дар жь мəк'т'əба №44, ль бажаре Ереване

Ар'акелйан Серйожа Андраники
Бригадире авайичекьрьне, ль бажаре Ленинакане

Мкртчйан Мариам Һовсеп'и
Ч'елəкдоша колхоза бь наве Қалинин ль нəһ'йа Шаһумйане

Хəватчиа пьспор

Челəкдоша ферма колхоза гӧнде Щəрщəрисе Гьзоа Һозо Рəшои бь хəвата хwəйə пьспорва һатийə бəрчə'в нава тəмамийа колхозванада, лəма нав лекьрьнə «Челəкдоша пьспор».

Əва 10 салə, wəки Гьзоа Һозо хwəидькə у дьдошə 8—9 челəка, Əw иро бь пьспориа хwəва дьдошə гольке, голька we челəке йа кӧ əwe чəнд сала бəре дотьбу.

Гьзо һəртъм һатийə пəснандьне щьвате колхозеда, чəwа челəкдоша баш ӧса жи əwe, һəртъм чəдандийə плана шир дайине, гольк бе тəлəфбун т'əслими ферме кьриə.

Сала пар Гьзо дот 8-челəк. Əwe плана ширдайине чəданд зедə у һəйшт гольке кок т'əслими ферма колхозе кьр, лəма жи щьвага колхозвана ре тера дит wəки əwe рəwабькьн, диса бь гольк у дьрава.

Бона ван хəвате бəрбьчə'в бьнəлие гӧнде Щəрщəрисе щьвата тəмамида бь һьзкьрьнəкə мəзьн пешда дан кандидатиа Гьзоа Һозо чəwа депутата совета нəһйа Апаране.

Гьзоа Һозо һəртъм нава һəвалед хwəй челəкдошада дьвежə: «пьрс нə кӧ т'əне челəкдотьнə, ле лазьмə, wəки челəка рьнд хwəибькьн, wəхтеда дəбьра wана бьльнеда, тимар у штаве бькьн».

Бона чəдандьна чьрара Пленума Йанваре Коммəркəзиа ПКТС, хəватчие ферма колхоза гӧнде Щəршəрисе кəтьнə нав сослəщие, ӧса жи челəкдоша пьспор Гьзо кəтиə нав сослəщие, борщ һьлдайə сəр хwə, wəки исал жь һəр челəкəке 1300 литр шир һьлинə.

Незик дьбə 6-е марте, рожа бьжартьне, бьжарване гӧнде Щəрщəрисе we дəнге хwə нот'лани мəрики бьдьнə кандидата блока комуниста у нə партиавана, əwлəда щьмаə'тейə һежа Гьзоа Һозо Рəшои.

А. Хӧдо

160 ҺƏЗАР КИЛОГРАМ ШИР

Мариам Мкртчйан жь 1949 сале дьхəвьтə колхоза наве Калинин нəһйа Шаһумйане, чəwа һəйwанхwəйкьр—челəкдош.

Əw бь чəдандьна щербандьне һəйwанхайкьре пеш у бь раст чəдандьна чанунед зоотехникие, сал бь сал зедə дькə һасьлəтйа һəйwанəт. Һəрге 1949-е сале М. Мкьртчйане жь һəр челəкəке стəнд 480 килограм шир, ле 1954-е сале əwe жи һəр челəкəке стəнд незики 3400 килограм шир.

Хəваткаред Шенгавите чимəтəки бьльнд льдьнə хəвата Мариам Мкртчйана хəватһьз, лəма жи əw пешдаданə чəwа кандидата депутатийа Совета Т'əwрəбьльнд республикае.

Ван рожа бьжарванед округа щидəрəща № 26 бьжартьне расти кандидата депутатйа Совета Т'əwрəбьльнд РСС Əрмəние һəвала Мариам Мкртчйане һатьн. М. Мкртчйан расти бьжарвана һат пəй we йəке, гава кӧ ида спартбу к'иләре 160 һəзар килограм шир, һəсавкьри жь рожа хəвата пешьн. Əwe гьли да бьжарвана, wəки сала исалин һəта 1-е октйабре плана шир бьгьһинə һəта 200 һəзар килограми. (АТ'Ə).

РАСТҺАТЬНА ҚАНДИДАТЕ ДЕПУТАТИЕ Т'ƏВИ БЬЖАРВАНА

Бьжарване округа бьжартьне һəжмара йəке йа бажаре Дилищане расти кандидате депутатйа Совета Т'əwрəбьльнд РСС Əрмəние, министре сəнайа мешəйə республике һəв. Бахши Аршаки Нерсесйан һатьн. Wəхте растһатьне һəвалед кӧ хəвəрдан, готьн дəрһəqа хəвата кандидате хwə у готьн, wəки бьжарван дəнге хwə бьдьн бона к'ара һəв. Б. Нерсесйан.

Паше һəвале Нерсесйан разибуна хwə ə'йанкьр бона баwəрбуна бьжарвана.

Ə'ли дьжи бь ə'мре бəхтəwар

Ə'лие Усо дəрбазкьрйə ə'мрəки дьреж у зə'мəти. Ньһа əw 65 салийə у хайе дӧ от'аха, халйа дəрмале у дьжи бь ə'мре ша у бəхтəwар.

Ə'ли ə'мре хwəи ньһа һьмбəри рожед кəвьн дькə, wəхта т'ӧнəбуне аликива, шьвдара зорбə у аг'а алие дьне ва, һ'əрам кьрьбун нан у аве wи, у ньһа роже 10 щара шькьрйа хwə дьдə дəwлəта Советие, к'ижане əw гиһанд һ'але ироин.

Wəхта т'сарризме чь бу һ'але wи... Гəлə мəрьве Ə'ли мьрьн жь хəлае у тифе, жь холоре. Əw хwəхwə жь шики дəрбази щики дьне дьбу һа Т'алине, һа Зангибасаре һ'əта к'əтə нəһ'йа Эщмиадзине.

Рож дəрбаз дьбун пəй һəвр'а, мала wи рожəке т'ербу, дӧ рожа бьрчи...

Аwа бу һ'але мала wи wəхте qəт'ла дашнака: Рож һəбу, wəки мала wи ə'буре хwə дькьрьн т'əне бь п'ьнщар'е... Wəрьмибун у бьбун дарьк-дəрзи. Дьч'ерандьн пəз, дəwаре дəwлəмəнд у элаг'асиа, те һəрт'ьм дьман һ'ьсрəта шир. Рут у тə'зибун... бь кəвн поте аг'а у ханьма хwə сьт'ар дькьрьн.

Ле Ə'ли заньбу гəло чийə бьжартьн? К'е wи шьване ч'ийера we бьгота wəрə бьбьжерə, йан жи к'е we бе бьжартьн, бона чь we бьбьжерə.

Эвара, wəхта əwи пəз дани аг'ьл, щар щара дəнг гӧһе wи дьк'əт, wəки хаймале wи һат гӧһастьне, дəwса Аһ'мəд аг'а, һат Ростəм бəг, йан жи дəwса Тьһар-бəге, һат Мир-Мьһ'е... Гӧһастьн дьк'əтə нав ə'мре Ə'ли... на, qəт лапьндə. Һəла бəрбанг бу əwи пəз дəрдьхьстə ч'ерə, сəре wи бəр wида, ч'ə'ве wи ль дəре аг'а...

Һат һ'ӧкӧмата Советие у Ə'ли у е мина wи хьлаз бун жь ӧндабуне. Һӧкӧмата Советие кредит да wи, греда хwəлйе у авер'а.

Ə'ли бь к'ӧтаси һ'име хwə дани гӧнде Гег'анисте ль нəһ'йа Эщмиадзине, к'əтə колхозе, дəст ани халийа дəрмал, мал хwəра чекьр, дəст ани һ'əйwанəт.

Һьндьк-һьндьк мала wида һат дəстанине кəр'əватед дар, паше с никелкьри, льһ'ефед баш, дошəк у бə'лгие нəрм.

Ч'ьра ньфте һат гӧһастьне ронкайа электрикиер'а.

Мала Ə'ли 13 нəфəрə. Авас, Қоте у Ə'мəр дьчьн мəкт'əбе. Ə'ли исал мала хwəва qазьнщ кьрйə 1200 хəватр'ож у бəр wанва əwи стəндийə гəлə-гəлə п'əрə у һасьлəт, нан у эмиш. Ньһа Ə'ли дьфькьрə дəрһəqа фьрəкьрьна ханмане хwəи жйине, кьр'ина прийомнике, ут'йа электрикие, дəм-дəзге т'əзə, к'ьтебе хwəндьнейə т'əзə.

—Лао, wəки һена бəре буйа, wəхта аг'а у бəга, т'срарризме у дашнака, хəватк'аред мина мəр'а əва we һ'əсав буйа чəwа хəwнəк ле ньһа, шькьр жь Һ'ӧкӧмата Советие, əм һəла дəрһəqа һ'мама малда, бузхане жи дьфькьрьн.

Ə'ли разийə жь ə'мре хwə, ӧса, чəwа һəр хəватк'аре колхозейə wəлате мəйи мəзьн.

Һӧкӧмата Советие Ə'ли кьрə нав мəрьватие. Əwи фə'м кьр нета бьжартьна- щьмаə'т хwəхwə дьбьжерə əwлəдед хwə, е кӧ дьфькьрьн дəрһəqа weда, хьзмəтк'аред wенə, чəwа готйə Сталине мəзьн.

Wəхте һəр бьжартьна Ə'ли дəнге хwə пешйа гьшка дьдə кандидатед блока комуниста у нəпартиавана. У ве щаре диса нет данийə бəри гьшка дəнге хwə бьдə əwлəде wəт'əне мəйи һəлал. Əw һивйа 6-е мартейə, рожа бьжартьна.

Б. Т'овмасйан

Institut kurde de Paris

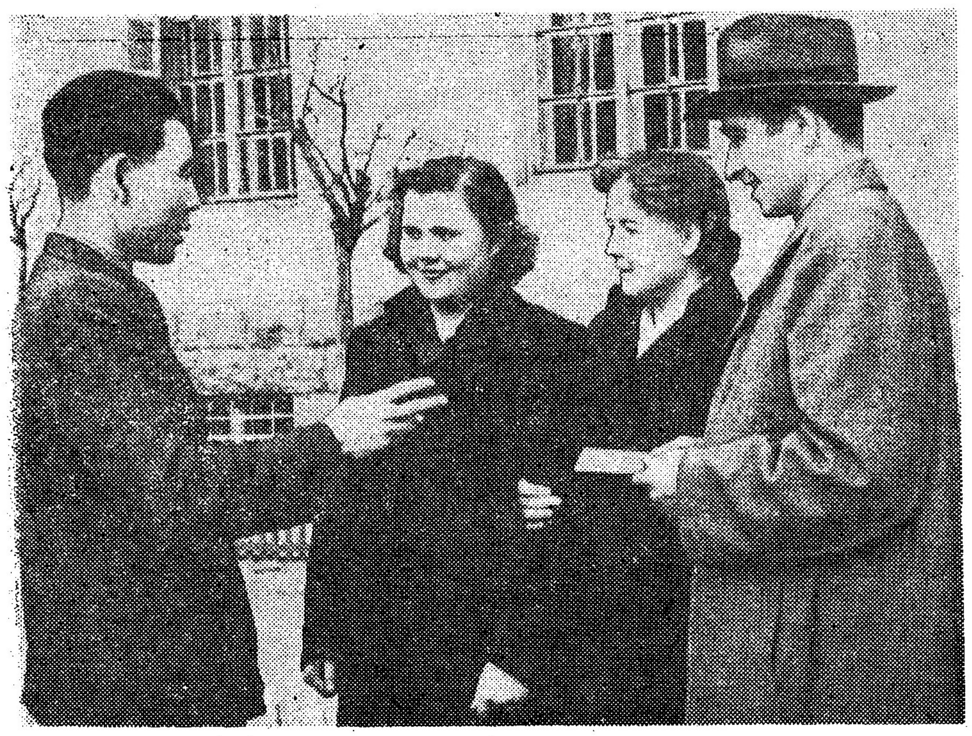

Шькьлда: Дәwсгьртие сәрк'аре сәрwертйа мәлһәбуна гӧндитие алие кадрада е марза Семипалатинские РСС Qазахие һәв. Т. Идрисов qьсә дькә т'әв к'омә щаһьле Әрмәнистане, е кӧ бона бещәркьрьна хwәлийа хам у хопан дьчьнә Qазахстане. Фото **С. Хосроев**

БӘР БЬ ХWӘЛЙА ХАМ У ХОПАН

Бь газикьрьна партиае, һәзара щаһьле wәт'әне мә чунә бәрь бь хwәлйа хам у хопан. Әwана чунә, wәки ракьн әwе хwәлйе, йа кӧ чӧрнада нәһатьбу ракьрьне.

Гәләк-гәләк щаһьлед республика мә жи ә'рзе хwә данә бона чуина Qазахстане, Сибире. Поволожейе. Т'әви wан һәвала гәләк хорте кӧрманща жи ә'рзе хwә данә, мәсәлә жь wан хортаньн, Ә'вдьлмәщит у Лукшен К'әләшиа, кйжан кӧ кӧр'апе һәвьн.

У аһа нот'ла маләке чар һәзар щаһьле рәспублика мә чунә у дьчьн бәр бь хwәлйа хам у хопан.

Wан щаһьла борщ һьлдайә сәр хwә, wәки wә'дәда бьчәдиньн we хәвата һӧрмәтли, йа кӧ партйа Комунистие у дәwләта Советие данинә пешиа wана.

В. Назарйан

Qәwата т'әрбйәткьрьна колектива комсомолтие

Мәрьв бь һӧбәкә мәзьн дьхwәзә насйа хwә бьдә т'әв комсомолед мәкт'әба гӧнде Гегануше сәр нәһйа Гап'ане.

We мәкт'әбе дәрсхана һәвта т'әв комсомольн. Бь сала, пешдачуйна хwәндьне ве дәрсханеда һәрт'ьм гьһиштйә 100%-и.

Ле исал ве дәрсханеда комсомол А. Закарйан, чарека дӧдада 44 сәһәта нәһатьбу дәрсе у ӧса жи гӧһдариа дәрсдара нә дькьр, һин нәдьбу дәрсе хwә, бь ви щурәй әwи чарека дӧдада жь физике у кимиае станд «2» чимәт, бь кижанева ньмз кьр пешдачуйна сәләфе дәрсхане.

Шагьрте дәрсхане дӧшӧрмиш дьбун бона хьрав һинбуна Закарйан. К'еләка wева нькарбу бе фьрчи дәрбазбйа катьбе т'әшкиләта комсомоле мәкт'әбе С. Һарут'йунйан. Әwи wә'дәки кьнда пьрса Закарйан дани шьвата комсомолада, кидәре һәвале wи К. Костанйан, Е. Мартиросйан у катьб, критик кьрьн Закарйан бона хьрав һинбуна wи у нишан кьрьн, wәки әw йәка нә лайчи комсомолайә у хwәстьн, wәки wә'дәки кьнда һьлдә кемасие хwә. Паше Закарйан, чәwа кӧ мәрьвәки гӧнәкар, хәвәрда дәрһәча кемасие хwә у борщ һьлда wә'дәки кьнда бьдә һьлдане wан кемасиа. Т'әшкиләта комсомола спарт шагьрте пеш Р. Авагйан, wәки кӧмәке бьдә Закарйан.

Жь чарека дӧда дәрбаз нәбуйә wә'дәки дьреж, ле А. Закарйан һьлдайә һәму кемасие хwә у жь физикае, кимиае дьстинә «4»—«5»-а.

Бь ви щурәйва бь кӧмәкдарйа т'әшкиләта комсомола, дәрсханә диса һатә сәкьнаньдьне сәр сәләфе пешдачуйнна бәре,

Г. Худойан

Бона чәwинкьрьна база дәбре

Степ'анаван. Колхозе дәрәща стансиа машин-трактора Степанаване бь ә'нә'нәкьрьна чьрара Пленума Коммәркәза ПКТ'С Йанваре дәрһәча зедәкьрьна дәрдайна һасләта һәйwанәтхwәйкьрьне, дьхәвтьн бона база дәбре бьдьн чәwинкьрьне.

Колхозед башчә щербандна wанә һьланинданина кукуруз һәйә. Һәла щуре we културе жи һәйә, жера дьвежьн сорта «Гйаргйәр'е,» кижана дьдә һасьләта рьнд. Ле ван салед пашьн гӧһ нәданә сәр һьланинданина we културае, йан жи һьндьк авитьнә.

Ве бьһара кӧ те, колхозед we дәрәща Стансие МТ бона силосе бьчиньн һәт'а 300 һектар кукуруз. Ньһа т'охьм дәст тиньн. Бона силосе we бе чандьне смичкә жи, мәзила чандьнйа we дӧщардьбә, wәки п'ак бе һьланинданине, we жь һәр һектарәке бе стәндьне һәт'а 400 сентнер масса смичка һешин.

Пайза чуйи һасләта тарекане чанди гьшк диса we бе дайне бона силосе бь щуре һешин. Мәзила чандьнйа гьһйае йәксали дӧчат дьбә.

Бона сәрдат'әмамкьрьна зәхира дәбра чниатли we эп'ещә зедәбә мәзила чандьнйа дәбра сьлча у we бьгьһижә 150 һектари.

Исал колозед дь дәрәща стансиа МТ-да чандьнйа сьлче шәкьр бь т'әмамйа хwәва һатйә дәрхьстьне 350 һектар, дәwса wейа we бе чандьне т'әне картол, дәрәщәкә кижани диса бона тарьшә.

Чандьнйа култураед дәбре, һьланинданине у хәвата т'опкьрьна һасләте ниве п'ьр'е стансиа машин-трактора we бькә. (АТ'Ә).

ҺАСЛӘТА ПЬНЩАР'А КӦ ЗУ ДЬГЬҺИЖӘ

Эщмиадзин. Дь гәрмокада, ед колхоза Эщмиадзине бь наве Микойан те гьһйандьне п'ьнщар'а кӧ зу дьгьһижә. Колхозван Сируш Арак'елйан у Астгик Саргсйан жь гәрмока бәрәвкьрьн һасләта пешьн, йа котеме у тьвре йәкмәһи, кижан ньһа дь дьканед колхозеда т'енә фротане.

Ньһа п'ьнщарзан Марусйа Мартиросйан, Сируш Арак'елйан, Нуник Мкртчйан, Астгик Саргсйан нава гәрмокада дьднә гьһйандьне памидора, хьйара, бибәре у п'ьнщаред майн. Әwана хәвәр данә рожед мәһа марте пешьн бьдьн һасләта хьйара ә'wльн. (АТ'Ә).

Растһатьн

Ван рожа ль мала хәватчие искуствe һатә т'әшкилкьрьне растһатьна хәватчие т'атронед бажаре Ереване т'әви ньвиск'ар у драматурге әрмәнйайи ә'йан Дереник Демирч'йан.

Сәраеда т'оп бьбун ньвиск'ар, шькьлк'еш, хwәндьк'ар. Растһатьна эварие вәкьр кандидате ӧльмед филологие Рубен Зарйан. Паши хәвәрдана wи даклад да Тигран Һахумйан бь т'ема «Демирч'йан драматург». Жь алие колектива т'атрона Г. Сундукйан бь хәвәрдана бьмбарәкие пешда һат режисоре т'атроне А. Ащемйан. Әwи гот: «З'әф тьште мәйә һинбуне һәнә жь Д. Демирч'йан, әw бона мә т'әне нә кӧ ньвиск'ар у драматургә, ле ӧса жи р'ежисор».

Пәй хәвәрдана wана пешда һат Д. Демирч'йан, к'ижани рәзальхйа хwә да wана у дәстанине мәзьн хwәст хәвата искуствaеда. Паши растһатьна эварие дәст бь п'ара бәдәwйе бу.

В. Асатрйан.

ЖЬ НЬВИСАРХАНЕ БӘР БЬ ДӘРДАИНЕ

Гәлә хәватк'аред идаред Ленинакане хwәстьна хwә ә'лам дькьн бона бьһельн хәвата ньвисархане у дәрбази хәвата дәрдаине бьн.

Гәлә хәватчие текстил комбината наве «Т'әврабуна Майе,» бь qәйде хәватчие завода Москваейә ләмпе электрикие, иди дәрбази нав дәрдаине бунә. Хәватчйа сәрwериа комбинате инженер Олга Громова иди дьхәвьтә фабрикеда, чәwа һостайа нобәдарйе. Бь ви щурәйи жь ньвисархане дәрбази дәрдаине бунә Т'ак'уш Манукйан, Саргис Григорйан, Һайастан Мелик'сет'йан у ед маин.

А. Мирас.

ЧАР ЗАР'Ӧ

Куйбишев, 24 феврале (ТАСС). Ль шәһәре Новокуйбишевске, ль мала Иван Фйодорович Прибитков, wәки бригадире электромонтйоред треста № 18-йә чекьрьне-монтажейә, тьштәки мәзьн qәwәми. Жьна wи—Мариа Антоновна Прибиткова чар заре щеwи ани: се кӧр' у qизкәк.

Дйа зар'ӧйа у зар'ӧ дь института марзе йа хайкьрьна дайка у зар'аданьн, ль wедәре дохтред бәр бь ч'ә'в ль wана дьнһер'ьн. Иро 13 роже wан зар'а т'әмам бу. Әwана нормал гьврьк дьбьн. Саг'ләмийа де п'акә.

Бона мала Прибиткова, wәки се кӧр'ед wана жи һәйә, алик'арйа һәбуне дане. Маләкә т'әзә мәзьн данә wана.

ЛЕКСИА БОНА ХӘВАТК'АРЕД РЕСПУБЛИКАЕ

Һәвалтиа бәлакьрьна занәбуна сиасәтие у ӧльмие йа Әрмәние сал бь сал зедәдькә хwәндьна лексиа бона хәватк'аред бажер' у гӧндед республикае.

Эп'еща лексиа һатьнә хwәндьне бь т'ема т'әриqа ПКТ'С, сиасәтиа һ'але орт'әмьләтие, малһәбуна гӧндитие, т'әриqа Т'РСС у ед маин.

Т'әне нав ван дӧ мәһед исалда нәһ'йед у бажар'ед Әрмәниеда бона хәватк'аред республикае һатьнә хwәндьне жь 2.200-и зедәтьр лексиа.

М. Рәшид.

Institut kurde de Paris

АЛИК'АРЙА Т'ЬФАQА СОВЕТИЕ БОНА БЬНƏЛИЕД ИНДОНЕЗИЕ ЖЬ Т'ОФАНЕ ЗРАР К'ЬШАНДИ

Чəwа ə'йанə, ве аг'рие щергə нəh'йед Индонезиае жь т'офане зрарек'əтьн, т'офан пешда hат, к'ижане эп'ещə зрар да дь адед Суматра, йава, Борниода.

Индонезиаеда консуле Т'РСС сəрəк у лиазор Д. А. Жуков чу дитьна премйер-министр Али Састроамищойои у жь наве h'ӧкӧмата Т'ьфаqа Советие дьлэшай ə'йанкьр бона республика Индонезиае, гьредай бь пешдаhатьна т'офанер'а дь нəh'йе wəлат башqə-башqəда.

Қонсул ə'ламкьр, кӧ комитеа шӧхӧлкьрне йа т'ьфаqа həвалтиед хаче сор у нивhиба сор бона фонда к'ӧмəкдайна зрарк'еша башqəкьрйə 40 h'əзар руп'е индонезие. Əw п'əрə те шандьне сəр адреса банка Индонезейə дəwлəте.

Премйер-министр Састроамищойой бь наве щьмаə'т у h'ӧкомата Индонезиае разильхиа к'ур да щьмаə'т у hӧкӧмата Т'ьфаqа Советие: бона алик'аридайна е жь т'офане зрарк'ьшандьни.

ШЕWРДАРИА ПЕШДАРЕД МАЛhƏБУНА ГӦНДИТИЕ РУМИНЙАЕ

Бухарест, 27 феврале (ТАСС).— Иро вəбу ведəре шеwрдариа пешдаред малhəбуна гӧндитие Руминиае: п'ешк'ешкьри т'ьвдарəкдитьна хəвата малhəбуна гӧндитие у пьрсед дəрбазкьрьна wейə бьhаре. Даклад да министре малhəбуна гӧндитие Республика Руминие щьмаə'тие Константин Попеску.

Т'əвбуед хəвата щеwрдарие бун сəдре совета министред Руминиае Г. Георгиу Деж, к'ат'ьбе ə'wльн, е партиа п'алəйе Руминие Г. Спостол, Сəдре Сəдртйа Щьвата Мьлəтией Мəзьн Петру Гроза у сəрк'аред партиае у h'ӧкӧмате майн.

ХƏВƏРДАНА НЕРУ ДЬ ПАР'ЛАМЕНТА ҺЬНДИЕДА

Дели, 25 феврале (Т'АСС).— Радйоа щи ə'ламкьрйə, wəки премйер-министре Һьндстане Неру, иро пешда hатйə бьрща пар'ламента Һьндстане щьмаə'тиеда, h'имли хəвəрдайə дəрhəqа qəwмандьнед Асиае.

Неру готйə, кӧ гəлəк чəтнай, пешйа к'ижана иро дьнйа сəкьнйə, руе wе йəкеданьн, wəки hьнə мəрьв незики Асиае дьбьн бь чапниша кəвнва, жь проблемед Асиае фə'мнакьн. Əwи готйə, факт, нькарьн жь фактйа хwə бьк'əвьн т'əне руие wе йəкеда, wəки йəк wана наснакə. Əгəр жь wəлата йəк дьhа Чинистане нас дькə, гəрəк бь факти əw hьлинə сəр хwə, кӧ формоза (Тайван) щи дьгьhижə Чинстане. Нава сала у зəманада формоза (Тайван) буйə дəрəща териториа Чинис, əгəр əм h'əсав нəкьн wе нив qӧр'не, wəхта адə жь т'əрəфе Йапониа hатбу окупасиакьрьне. Неру готйə, кӧ адед Куемо у Масзу жи бе гьли-готьн дьгьhижьн Чинистане. Һ'əмə'йанə, wəки чанкайшиа гəрəк жь wан ада дəрк'əвьн у əw адə гəрəк бен спартьне h'ӧкӧмата Чиние. We шунда, зедəкьрйə Неру, дькарьн пьрсед ӧса ə'нə'нəкьн, чəwа статута Формозае (Тайване) у адед Пескадорйаненə (адед Пенхуледао).

Неру ə'ламкьрйə, wəки əw бь хwə мьqабли пакт у п'əвгьреданед əскəриейə. Бь критиккьрьна п'əвгьрьданед əскəрие гьшки, əwи гӧhдарйа фəрз дайə сəр п'əвгьредана əскəрие кӧ Асиа Мьфрьq—Роhьлатеда те ə'франдьне.

Хəвəрдана хwəда йа дəрhəqа конферанса wəлатед Асиае у Африкае пешwəхтие, əwи готйə, кӧ чьqаси wи ə'йанə əw wəлат гьшк т'əглифи конферансе бунə wе т'əв wе конферансе бьн.

Т'ОФАН АВСТРАЛИАЕДА

Нйу-йорк, 26 феврале (ТАСС).— Сəр h'име ə'ламəтиа мьqалəдаре агентиа Йунайтед Прес, кӧ жь Сиднейе hатйə дайн дь qəза уелсе мьфрьqейə т'əзəда т'офана пешда hати нава т'əриqа Австралиада йа лапə qəwəт h'əсав дькьн.

Бь ə'ламəтие дай hатьнə кӧштьне 40, бе сəрбəрат'ə ӧндабунə гəлəк мəрьв.

Бажар'е Мейтленда, к'ижане гьшка зə'фтьр жь т'офане зрар к'ьшандйə, hатьнə кӧштьне 28 мəрьв. Зрара кӧ алие qьниатда гьhиштйə бажар' жь 500 h'əзар фунте австралие зедəтьрə.

ФИЗҚУЛТУРА У СПОРТ

Лəща граниhьлбьрйа

Ван рожа ль бажар'е Ереванеда сəра «Спартакеда» дəстпебу лəща гьраниhьлбьр'ие нəh'йед бажар'е Ереване Қ'əтьбунə лəще к'омед нəh'йед Сталиние, Молотовие, Қировие, Спандарйане у Микойане.

Нава гьрани hьлбьрйа бəрбьч'ə'в к'əт к'ьшандьна сьвькда Д. Т'атевосйан к'ижани нава лəща се щур'əйда бьльндкьр 217 кг. Нава к'ьшандьна нивсьвькда щие пешьн гьрт hостае спорте Г. Сарибекйан, к'ижан кӧ нав лəща сещур'əда бьльндкьр 302 к 500 грам. Нава к'ьшандьна сьвькда щие пешьн гьрт А. Петросйан, кӧ нава лəща сещур'əда бьльндкьр 292 к 500 грам. Нав к'ьшандьна ниворт'əда щие пешьн гьрт С. Һарут'унйан, к'ижанеи кӧ бьльндкьр 315 кг. Нава к'ьшандьна орт'əда щие пешьн гьрт спортсьмене щаhьл, рекордсмене дьнйае, hостае спорте М. Һакопйан, кӧ нава лəща сещур'əда бьльндкьр 380 к. 500 грам, əwи ӧса жи дани рекор'дед т'əзə е республикие, пе дӧ дəста бь щур'е жимва hьлбьр'анд 120 кг к'ижан кӧ 4 кг зедəтьрə жь рекор'да бəре, жь щур'е ривоке пе дӧ дəста əwи бьльндкьр 120 к. 500 грам, к'ижан кӧ 6 кг 900 грамва зедəтьрə жь рекор'да бəре у ӧса жи бь щур'е талчоке пе дӧ дəста бьльндкьр 140 кг. Бь вӧ щур'əйва əwи т'опкьр 380 к 500 грам, бь к'ижанева нав лəща сещур'əда h'əсавдьбə рекорда т'əзə, к'ижан кӧ кг 500 грам зедəйə жь рекорда бəре. Нава к'ьшандьна нивгранйеда щие пешьн гьрт Г. Қарапетйан-к'ьшандьна гьранда щие пешьн гьрт В. Пог'осйан, к'ижан кӧ бьльндкьр 330 кг.

Нава к'омада щие пешьн гьрт к'ома нəh'йа Қирове щие дӧда йа Сталинйе, щие сьсиа Спандарйане.

ЛƏЩА ГӦЛАШГЬРТИА

Ван рожа ль бажар'е Ереванеда дəстпе бу лəща гӧлашгьртие бажар'е Ереван, к'идəре к'əтьбунə лəще к'омед həвалтйед спорте йе «Динамое», «Спартаке», «Искрае», «Труде», «Строителе» у к'омед майн.

Нава лəща йəкмəрьведа бəр бь ч'ə'в к'əтьн спортсьмене щаhьл Қ. зак'арйан (жь «Школе спорте»), Б. Һарутйунйан (жь «Труде»), Н. Мушег'йан (жь «Скифе»), А. Хачатьрйан (жь «Динамой), Б. Һасратйан (жь «Искрай»), В. Баг'рамйан (жь «Труде»), Г. Һарутйунйан (Труде») у М. Мкртчйан (жь «Скифе») к'ижана qазанщ кьр наве чемпйонйа бажер.

Нава к'омада щие пешьн гьрт к'ома «Искрае» щие дӧда гьрт к'ома «Спартаке» щие сьсйа гьрт к'ома «Труде».

ЛƏЩЕД ҺƏВАЛТЙА СПОРТСМЕНЕ «МЕДИКЕ»

Ван рожа ль бажар'е Лвоведа hатə т'əшкилкьрьне лəща гӧлашгьра, гьрани hьлбьр'йа у боксиоре спортсмене həвалтйа «Медике». К'əтубнə лəще спортсьмене Москвае, Ленинграде, Украинае, Əрмəнистане, Гӧрщстане у к'омед майн.

Бь мобареза лəща чар рожава щие пешьн гьрт к'ома Лвове, щие дӧда-Москвае, Əwана hатьнə п'ешк'ешкьрьне бь пəснна'ма комите шӧхӧле физкултуре у спорте рəх Совета Минстра Т'РСС.

Жь спортсмене Əрмəнистане бəрбь ч'ə'в к'əтьн Н. Г'азарйан, В. Чилингарйан у С. Хачатрйан.

С. Аветисйан

«БЛОКНОТА АГИТАТОР» №5

Ван рожа ронайдит «Блокнота агитатор» həжмара пенща, бь ве сəрəщəме.

Бь дəстанинед мəзьн бəрбьр'и бьжартьнавьн.

К' Зарат'сйан—Бйуджета Т'фаqа Советие.

П. Василев—Дəwлəта Советие стуна щьмаə'тейə qəwинə дь мӧбареза кӧ те кьрне бона хайкьрьна ə'длае.

А. Бабайан—Рожа жьнайə орт'əмьлəтие.

Т'ема у литератур бона qьсед агитатора.

АБЗОРА ОРТ'ƏМЬЛƏТИЕ

Т'РСС ДЬ МӦБАРЕЗА КӦ ДЬЧƏ БОНА Ə'ДЛАЙЕ, КӦ'РТКЬРЬНА СИЛЬҺ'БУНЕ У НƏИЗЬНДАЙНА СИЛҺ'А АТОМИЕДА

Ль ру дьнйае т'ӧнə щьмаə'та ӧса, к'ижан дь ə'мрда нəхwəзə хwəйкьрьна ə'длайе у qəwинкьрьна we, изьннəдайна сильh'а атомие, кӧрткьрьна сильh'буне. Бь h'əсавкьрьна we у пəйhəвр'а бь qəдандьна сиасəтиа хwə ə'длайе, h'ӧкӧмата Советие 18 феврале ə'ламəтикə башqə кьр: гьредай бь хəвата бьнкомитеа камисиа сильh'данине йа Т'əшкилəта мьлəта Йəкбуй, йа кӧ хəвата хwə we дəстпе бькə 25 феврале.

Дь we ə'ламкьрьнеда h'ӧкӧмата Советие пьрсдани, wəки дəwлəт борщ hьлиньн сəр хwə бь т'əмами батмишкьн зəхиред сильh'е хwəйə атомие у авие у qьниатед атомие лап бьдьн хəвате т'əне бь нетмəрəме ə'длайе. Һ'ӧкӧмата Т'РСС ӧса жи пещдани, кӧ дəwлəт зедəнəкьн рəqəма т'əшкила qəwатед хwəйə сильh'кьри у сильh'дариа хwə: пешбəри чапа сала 1955 йəке Йанваре, у зедəнəкьн мьхсед хwə бона нетмəрəме Əскəрие: пешбəри чапа сала 1955 буйщеда тер'а дити. Пешданинед Советие кӧ бенə qəбулкьрьне бона qəдандьна wан мəщала гəрəк бе к'ьвшкьрьне сəрньhер'андьна орт'əмьлəтие. Хенжь we, h'ӧкӧмата Советие пещдани h'əма сала 1955 т'əглифкьн конферанса h'əмдьнйае, йа т'əваи кӧрткьрьна сильh'дарие у изьннəдайна сильh'а атомие.

Шьмаə'тед wəлата гьшка бь разибунəкə мəзьн бəрбь ə'ламəтйа Советие hатьн. Газета франсиае «Франс-суар» hьлтинə сəр хwə, кӧ т'ема ə'ламəтйа советие «незики дьле щьмаə'тед дьниае гьшкийə».

Газета чиние «Венhуейбао» дьньвисə,—«Əм бь т'əмами хwəйдькьн ə'ламəтиа h'ӧкӧмата Советие у еqин пещдатен мьqабли сиасəтиа QАЙ, мəрəме к'ижане пешдааина шəр'е атомиейə».

Пешданинед Советие конкретьн у бь т'əмамйа хwəва пешданине qəдандьненə. Wанда тьште нəqəбулкьрьне т'ӧнəнə бона wан дəwлəта, ед кӧ расти дьхазьн qəwинбуна ə'длайе у сильhданине. Һəр нəйсə, органед преса монополиае америка у щергə газетед Англиа кӧ нетмəрəмва дьhа реаксионьн, həма ньhа, бе сəбркьрьн бəри дəстпекьрьна хəвата бьнкомитеа камисиа сильh'данине йа т'əшкилəта мьлəте Йəкбуи, ə'лам дькьн, кӧ əwана бь пещданине советиер'а разининьн. Əwана ə'лам дькьн, кӧ qəбулкьрьна wан пещданина we хравбькə шӧхӧле сильh'дарйа Германиа Роавае. «Нйу-Йорк т'аймз»-а американие эшкəрə дьньвисə, wəки пещданине Советие we «Роавае жь мəщала сəрйə хоф пещдаанине бьдə qəтандьне» йане жь зəхира бомбед атомие. Чəwа дьхӧенə жь ə'ламəтиед преса монополиед американие, нəh'йед QАЙ-йə кӧ сəрwерие дькьн, ӧса жи пəйчуиед wанə Англиа нə кӧ тӧбе сильh'данине дьхазьн, ле həр т'əне дəрhəqа сильh'данине хəвəрдьдьн, к'ижанед кӧ вəдшерьн сəиасəтиа хwəйə т'ьвдарəкдитьна шəр'е атомие.

Бь we йəкер'а гьредай hежəйə бе биранине, кӧ ван рожа h'ӧкӧмата Англиа qраркьр дəрhəqа дəрдайна сильhа авие Англиаеда.

Ле qəwинхwəстьна ə'длайе йа щьмаə'та гьшка дь we щергеда жи йа щьмаə'тед америкае у англиае qəwəта п'ьрмəзьнə. Щьмаə'т h'əму дьhа зедə у зедə бь qəwинхwəстьна еqин дьхwəзьн, wəки бьн комитеа комисиа Т'МЙ сильh'данине, кӧ Лондонеда дəст бь рунштандьне хwəкьрйə сəр h'име пещданине советие ə'длайhьзкьрьне к'ӧтакə пьрса лапə фəрз, йа кӧрткьрьна сильh'дарие у нəизьндайна сильh'а атомие.

А. Шатилов.

Редактор **МИРОЕ ƏСƏД**

Адреса редаксиае: Ереван, соqаqа Алавердйан № 46, т'елефон 2-07-78. Адрес редакции: Ереван, ул. Алавердяна № 46, телефон 2-07-78, ВФ 08789

Нəшьрхана № 2, сəрwерйа сəрə, йа полиграф—мə'сулдарие у нəширəта йа Министриа Културае РСС Əрмəние, Ереван, соqаqа Кнунйант'с № 8.
Типография № 2, Главного управления издательств и полиграфической промышленности Министерства Культуры Армянской ССР, Кнуняца № 8.

Institut kurde de Paris